مخطوط رقم	3962 م.ك	الموضوع	حديث
العنوان	هداية الساري ـ هدي الساري مقدمة فتح الباري		
المؤلف	ابن حجر ; شهاب الدين ابوالعباس احمد بن علي ـ 852 هـ		
أوله			
آخره			
تاريخ النسخ	835 هـ		
إسم الناسخ	علي بن محمد البلقيني		
نوع الخط	نسخ معتاد	عدد الأوراق	221
لغة المخطوط		عدد الأسطر	0
تاريخ التأليف		المقاس	
الملاحظات			
مصدر المخطوط	شستربيتي		
المراجع			

PIETERSE DAVISON
INTERNATIONAL Ltd
microfilm service
Chester Beatty
Library
MS
15 05 1979
5 cm

جميع حقوق النشر و الطبع محفوظة

لامناء مكتبة تشستر بيتي، دبلن، ايرلندا

This microfilm is copyright. It shall not be published
or printed without the permission of the Trustees of
The Chester Beatty Library & Gallery of Oriental Art
20, Shrewsbury Rd., Dublin 4, Republic of Ireland.

3962

HIDĀYAT AL-SĀRĪ, by IBN ḤAJAR (d. 852/1448).

[The preface to the commentary on AL-BUKHĀRĪ's *al-Jāmiʿ al-ṣaḥīḥ*; see Nos. 3094, 3240.]

Foll. 221. 27 × 17·7 cm. Clear scholar's naskh.

Copyist, ʿAlī b. Muḥammad al-Bulqīnī (d. 883/1478).

Dated 7 Jumādā II 835 (2 November 1431).

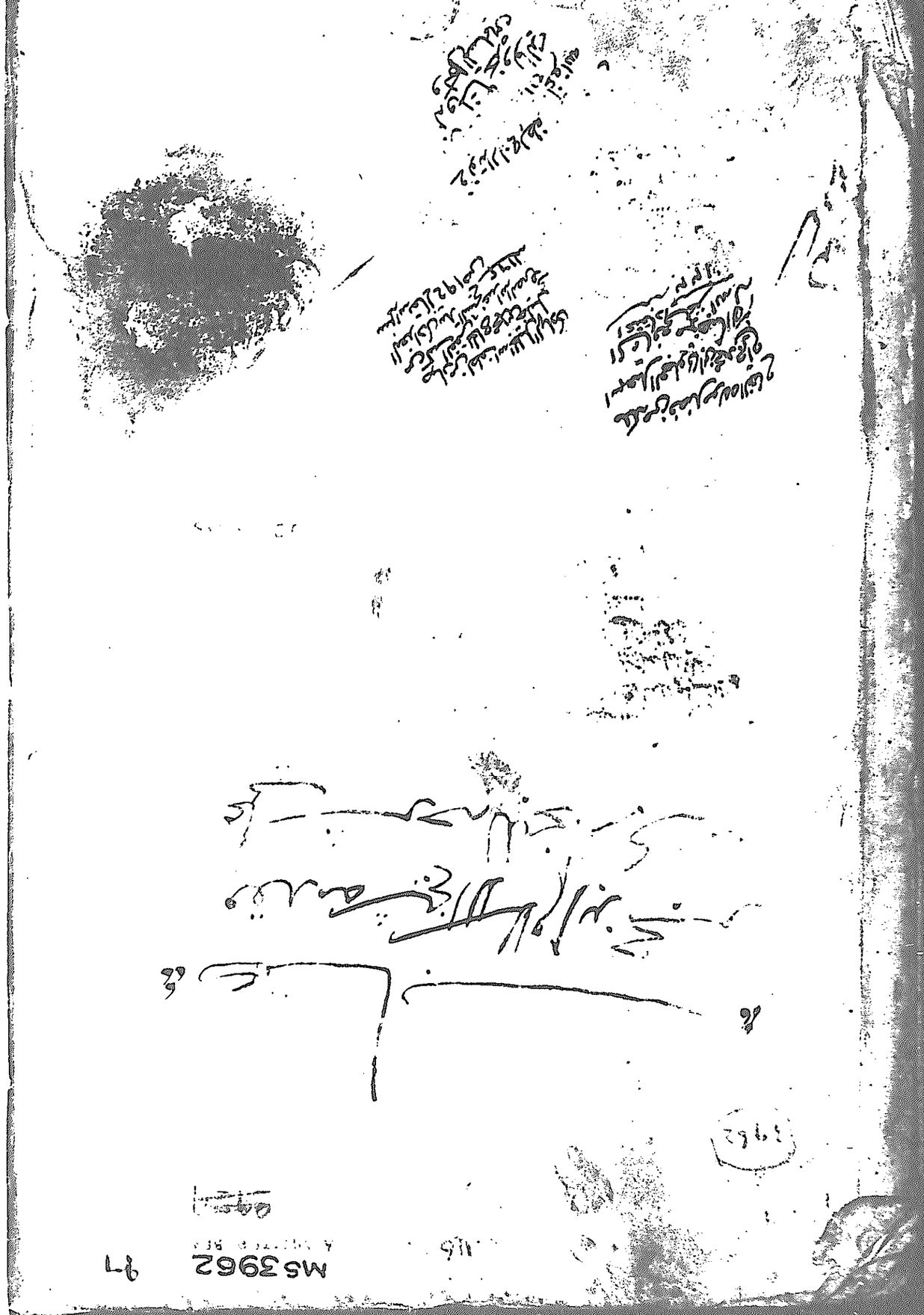

بسم الله الرحمن الرحيم اللهم اتمم لي ما منحتني وهبني لما من امر بارشاد وهداية

الحمد لله الذي شرح صدور اهل الاسلام بالسنة وانقادت لاتباعها وازاحت لسماعها وامات
نفوس اولي الطغيان بالبدعة بعد ان تمادت في نزاعها اذ تعالت في ابتداعها واشهد ان لا اله الا الله
وحده لا شريك له العالم بانقياد الانفس وامتناعها المطلع على ضمائر القلوب في حالتي اقترافها واجتماعها
واشهد ان محمدا عبده ورسوله الذي اخفضت كلمة الباطل بعد ارتفاعها واتصلت بارساله
انوار الهدى وظهرت تحمد بعد انقطاعها صلى الله عليه وسلم ما دامت السماء والارض هذه في سموها
وهذه في اتساعها وعلى آله وصحبه الذين سروا جيوش الرد وفحموا حصون قلاعها وهجروا في مكنة داعيهم
الى الله الاوطار والاوطان طلبا لعلو درجاتها وداعا وحفظوا على اتباعهم اقواله وافعاله واحواله
حتى امتنت بهم السنن السرية من ضياعها [illegible] فان اولى ما صرفت فيه نفائس الانفاس اعلا
ما خص بمزيد الاقبال من الاشتغال بانعلوم السرعية المطلوبة عن حر البرية والاوقات عامل على ان
مدارها على كتاب الله المنزل وسنة نبيه المصطفى وان باقي العلوم انما آلات لفهمها وهي الضالة
المطلوبة او اجنبية عنها وهي الضالة المغلوبة وقد رأيت الامام ابا عبد الله البخاري في جامعه الصحيح
قد تصدى للانتباس من انوارها البهية تقررا واستنباطا وتوسع في مناهلها الروية انتزاعا وانشاطا
وزرتكن نيته السعادة في ما جمع حتى ادعن له المخالف والموافق وتلقى كلامه بالتصحيح
بالتسليم المطاوع والمفارق وقد استخرت الله تعالى في ان اضم اليه نبذا شارحة لغوامضه
موضحة لمقاصده كاشفة عن مغزاه في تقييد اوابده واقتناص شوارده واقدم بين يدي ذلك
مقدمة في بعض فوائده وتمهيد فرائده جامعة وجيزة دون الايشهاب وفوق القصور سهلة
الماخذ بفتح المستغلق وتذلل الصعاب وتشرح الصدور بحصر القول فيها ان شاء الله
تعالى في عشرين فصولا [illegible] في بيان السبب الباعث له على تصنيف هذا الكتاب [illegible] في
بيان موضوعه والكشف عن مقرراته فيه والكلام على بعض شروطه وتقرير كونه اصح الكتب المصنفة في
الحديث النبوي وتلحق به الكلام على تراجمه البديعة المثال المنيعة المنال التي انفرد بتدوينها عن نظرائه
واشتهر بتخصيصه بها عن قرنائه [illegible] في بيان الكيفية التي قطعه للحديث واختصاره وفائدة اعادة الحديث
وتكراره [illegible] في بيان السبب في ايراده للاحاديث المعلقة والآثار الموقوفة مع ايهامها بتباين اصل موضوع الكتاب
والخفت في سياق الاحاديث المرفوعة المتصلة والاسانيد الموصولة على سبيل الاختصار [illegible] في ضبط القرب
الواقع في متونه من سبيله على حروف المعجم باختصار عنده ولطف اسانيده لتسهيل مراجعته وتحقيقه
في ضبط الاسماء المنسوبة والانساب وهو على نسق الاول المؤتلفة والمختلفة الواقعة فيه حيث
تدخل عن ضابط كلي لتسهل مراجعتها وتحقيق اطرادها وما عداذلك فيذكر في الاصل والذي المفرد انفرد به
في التعريف بشيوخه الذين اهمل نسبهم اذا كان ثقة اشتراكها كثيرا لا يقل اشتراكه
كمسدد وفيه الكلام على جميع ما فيه من مهمل ومبهم على سياق الكتاب مختصرا [illegible] في بيان الاحاديث
التي انتقدها عليه جماعة من ائمة الحفاظ وغيره من النقاد والجواب عنها حديثا حديثا واضحا بانه
ليس فيها ما يخل بشرطه الذي حققناه [illegible] في سياق اسماء جميع من طعن فيه من رجال على رسم الحروف
والجواب عن ذلك الطعن بطريق الانصاف والعدل والاعتذار عن المصنف في التي لم يعدهم من نقول جماعة
القدح فيه اما لكونه تجنب ما طعنوا به واما لكونه اخرج ما وافقه عليه من هو اقوى منه واما لغير ذلك من الاسباب

وهذه تقدم [illegible]

وكذا المثنى [illegible]

في سياق فهرست كتابه المذكور بابا بابا وعنونه ما في كل باب من الحديث ومنه نظهر علة
احاديثه بالمكرر او ردفه بعلم الاسلام ابي زكريا النووي رضي الله عنه تبركا به واضفته اليه مما
ذلك مما استفدته من شيخ الاسلام حفص الناصر رضي الله عنه ثم اردفته بسياق اسماء الصحابة الذين كان عليهم
كتابه مرتبا على الحروف وعدد ما لكل واحد منهم عنده من الحديث ومنه نظهر كم من ما اشتمل عليه كتابه
من غير تكرير ثم جمعت هذه المقدمة مترجمة كاسمه عن خصائصه ومناقبه جامعة لما اثره ومناقبه
لكونه لم يره واسطة عقد نظامها وشيرة مسك ختامها فاذا انحدرت هذه الفصول وتهذبت هذه
الاصول اصبحت شرح الكتاب مستعينا بالفتاح الوهاب فاسوق ارشاد الله تعالى الباب
وحدثه اولا بما ذكر وجه المناسبة بينهما ان كانت خفية ثم استخرج ما امكن من عرض صحيح
في ذلك الحديث من الفوائد المتنية والاسنادية من تتمات وزيادات ولطف غامض وصرح مدلس
بسماع ومتابعة سامع مرسل لحاظ قبل ذلك منتزعا كل ذلك من مهمات المسانيد والجوامع والمسوخ
والاجزاء والفوائد بشرط الصحة او الحسن في ما اورده من ذلك وثانيا الاصل من القطع من مظانه
وموقوفاته وهناك تتميم زوائد الفوائد وسطه شوارد الفرائد ورابعا اصبحا ما يشكل من جميع ما
اشتبه واوضاحا اصلاح معاني الالفاظ اللغوية والنسبة على الكتب البيانية ونحو ذلك
وخامسا اورد ما استفدته من مهمات الاحكام مما استنبطه من ذلك الحديث من الاحكام الفقهية والمواعظ النير
والآداب المرعية مسلما على الراجح من ذلك متحريا الواضح دون المشكل في ربط المسائل على الاعتنا
بالجمع بين ما ظاهره التعارض مع عمومه والتخصيص على المنسوخ بناسخه والعام بمخصصه والمطلق بمقيده
والمحمل بمبينه والظاهر بمأوله والاشارة الى ذلك من القواعد الاصولية وشد من فوائد الفرضية
وتحرير الكلمات الموهبية بحسب ما اتصل لي من كلام الائمة واتسع له فهمي من المقاصد المهمة واراعي
هذا الاسلوب ان شاء الله تعالى في كل باب فان تكرر المتن في باب غير باب تقدمه بينت على حكمه التكرار من
غير اعادة له الا ان يتغير لفظ او معناه فانبه على الموضع المغاير خاصة فان تكرر في باب اخر اقتصرت
على ما بعد الاول على المناسبة سابقا لما لم يسلم له ذكر منها على الموضع الذي يعدم بسط الرواية
فان كانت الدلالة لا تظهر في الباب المقدم الا على بعد غيرت هذا الاصطلاح ما لا يضاد في الاول على المناسبة
وفي الثاني على سياق الاسالب المقابلة من اغنيا في جمعها مصلحة الاختصار دون الهذر والاكثار
والله اسأل ان يمن علي بالعون على اكماله بكرمه ومنه وان يهدي لما اختلف فيه من الحق باذنه
وان يجزل لي على الاستعمال بالثاني نبيه الثواب في الاخرى وان يسبغ علي وعلى من طالعه او قرأه
او كتبه المعرفة الوافرة تترى انه سميع مجيب [illegible]

في بيان السبب الباعث لي عبد الله البخاري على تصنيف جامعه وبيان حسن نيته في ذلك اعلم علمني الله واياك
ان آثار النبي صلى الله عليه وسلم لم يكن في عصر اصحابه وكبار تبعهم مدونة في الجوامع ولا مرتبة
لا من احد منهم كابي ابتداء الحال وذلك لما ثبت في صحيح مسلم حتى منع ان يخلط بعض
ذكر بالقرآن العظيم وثانيا لسعة حفظهم وسيلان اذهانهم ولان اكثرهم كانوا لا يعرفون
الكتابة فلم يحدث في اواخر عصر التابعين تدوين الآثار وشيوع الاخبار لما انتشر العلماء في الامصار وكثر
الابتداء اعراب الرواح والرواة وتباعد الاقدار فاول من جمع ذلك الربيع بن صبيح وسعيد بن ابي عروبة
وغيرهما وكانوا يصنفون كل باب على حدة الى ان تمام كبار الطبقة الثالثة فدونوا الاحكام فصنف

مطلب اول من جمع في الاثار الربيع بن صبيح واضرابه من اواخر الطبقة الثانية

الامام مالك ملهماً وتوخافيه الصحة من حديث اهل الحجاز ومزجه باقوال فقهاء العراق وفقاريه البابعين وتبعهم
وصنف ابو محمد عبد الملك بن عبد العزيز بن جريج بمكة وابو عمرو عبد الرحمن بن عمرو الاوزاعي بالشام
وابو عبد الله سفيان بن سعيد الثوري بالكوفة وابو سلمة حماد بن سلمة بن دينار بالبصرة ولا هم كثير
من اهل عصرهم في التصنيف على منوالهم الى ان راى بعض الائمة منهم ان يفرد حديث النبي صلى الله عليه وسلم
خاصة ودلك على راس المائتين فصنف عبد الله بن موسى العبسي الكوفي مسندا وصنف مسدد
ابن مسرهد البصري مسندا وصنف اسد بن موسى الاموي مسندا وصنف نعيم بن حماد
ثم اقتفى الائمة بعد دلك اثرهم فقل امام من الحفاظ الا وصنف حديثه على المسانيد كالامام احمد
ابن حنبل واسحق بن راهويه وعمار بن ابي شيبة وغيرهم من النبلاء ومنهم من صنف على الابواب وعلى المسانيد
معا كاسحق بن ابي شيبة فلما راى البخاري رضي الله عنه هذه التصانيف ورواها وانتشر بها واستحلى مجتناها
وجدها بحسب الوضع جامعة بين ما يدخل في الصحيح والحسن والكثير منها لتسهيله التضعيف لا تفي
بتمييز حديث كثير ممن جمع الحديث الصحيح الذي لا ترتاب فيه امين وتؤدي عزمه على دلك ما سمعه من
استاذه امير المؤمنين في الحديث والفقه اسحق بن راهويه ودلك ما اخبرنا ابو العباس احمد بن عمر الدلولي
عن الحافظ ابي الحجاج المزي انا ابو يوسف يعقوب بن ابي اليسر اللندي انا ابو منصور الفراز انا الحافظ ابو بكر
الخطيب اخبرني محمد بن احمد بن يعقوب انا محمد بن نعيم سمعت جعفر بن محمد الفريابي يقول سمعت اسحق بن راهويه يقول
لجمعتم كتابا مختصرا الصحيح سنة النبي صلى الله عليه وسلم قال فوقع ذلك من قلبي فاخذت في جمع الجامع الصحيح ورويناه
الا ابي محمد بن سليمن بن فارس انا ابو سعيد الهيثمي انا ابو زرعة سمعت البخاري يقول رايت النبي صلى الله عليه وسلم وكانني واقف بين يديه وبيدي مروحة
اذب عنه فسالت بعض المعبرين فقال لي انت تذب عنه الكذب فهو الذي حملني على اخراج الجامع الصحيح
وقال الحافظ ابو ذر الهروي سمعت ابا الهيثم محمد بن مكي الكشميهني يقول سمعت محمد بن يوسف الفربري
يقول قال البخاري ما ادخلت في كتابي الصحيح حديثا الا اغتسلت قبل ذلك وصليت ركعتين وقال ابن عدي النسائي
روي عنه انه قال صنفت الصحيح من ست مائة الف حديث وروي الا انها عمل عليه فانه لم اخرج في هذا
الكتاب الا صحيحا وما تركت من الصحيح اكثر قال الاسمعيلي لانه لم اخرج كل صحيح عنده كتبه في الباب الواحد
جماعة من الصحابة وذلك كثير طريق كل واحد منهم اذا صحت فيصير كتابه كبيرا جدا وقال ابو احمد بن عدي سمعت الحسن
ابن الحسين البزاز يقول سمعت ابراهيم بن معقل النسفي يقول سمعت البخاري يقول ما ادخلت في كتاب
الجامع الا ما صح وتركت من الصحيح حتى لا يطول وقال الفربري ايضا سمعت محمد بن اسماعيل البخاري الوراق
يقول رايت محمد بن اسماعيل البخاري في المنام كانه خلف النبي صلى الله عليه وسلم والنبي صلى الله عليه وسلم يمشي
وكلما رفع النبي صلى الله عليه وسلم قدمه وضع البخاري قدمه وذلك المنام وقال الحافظ ابو احمد
ابن عدي سمعت الفربري يقول سمعت بجر بن نصر وكان من اهل الفهم يقول وذكر نحو هذا المنام
انه رآه ايضا وقال ابو جعفر محمد بن عمرو العقيلي قال البخاري كتاب الصحيح عرضته على احمد بن حنبل
وكثير ممن دخل علي من البلدان وغيرهم فاستحسنوه وشهدوا له بالصحة الا اربعة احاديث قال العقيلي
والقول فيها قول البخاري وهي صحيحة

في بيان موضوعه والكشف عن مغزاه فيه

تقرر انه الترمذي انه لا يورد فيه الا حديثا صحيحا هذا اصل موضوعه وهو مستفاد من تسميته
اياه بالجامع الصحيح المسند من حديث رسول الله صلى الله عليه وسلم وسننه وايامه ومن انتقاده عنه من رواية
الائمة عنه صحاحا راى ان لا يخليه من الفوائد المهمة والنكت الحكمية فاستخرج بفهمه من المتون

معاني كثيرة فرقها في ابواب الكتاب بحسب تناسبها واعتنى فيه باثبات الاحكام فانتزع منها
الدلالات البديعة وسلك في الاسانيد الى تصحيحها السبل الوسيعة قال الشيخ محيي الدين
رفع الله به لبس مقصود البخاري على الاحاديث فقط بل مراده الاستنباط منها والدلالة
والاستدلال لابواب اراداها ولهذا المعنى اخلا كثيرا من الابواب عن اسناد الحديث واقتصر
فيه على قوله فيه فلان عن النبي صلى الله عليه وسلم او نحو دلك وقد ذكر المعلق بغير اسناد وقد
يورده معلقا وانما يفعل هذا لانه اراد الاحتجاج للمسالة التي ترجم لها واشار الى الحديث لكونه
معلوما وقد يكون مما تقدم وربما تقدم في كثير من الابواب الاحاديث المسوقة في
بعضها ما فيه حديث واحد وفي بعضها ما فيه اية وبعضها لا شيء فيه البتة وقد ادعى قوم
انه صنع دلك عمدا وغرضه ان من انه لم يثبت عنده حديث بشرطه في المعنى الذي ترجم عليه
ومن ثم وقع من بعض نسخ الكتاب ضم باب لم يذكر فيه حديث الحديث ثم ذكر فيه باب
ناسكل فيه على الناظر فيه وقد اوضح السبب في دلك الحافظ ابو الحجاج المزي قال ذكر في مقدمة كتابه في اسماء
رجال البخاري وقال اخبرني الحافظ ابو ذر عبد الاول بن احمد الهروي قال حدثنا الحافظ ابو اسحق ابراهيم
ابن احمد المستملي قال انتسخ كتاب البخاري من اصله الذي كان صاحبه محمد بن يوسف الفربري قرايته فيه
انتساخا لم يتم واشياء منه صنفها ابو جعفر لم تثبت بعد فيها شيئا وهذا احاديث لم يترجم لها
ناصفتا بعض دلك الى بعض قال ابو الوليد الباجي وهذا يدل على صحة هذا القول ان رواية ابي اسحق
المستملي ورواية ابي محمد السرخسي ورواية ابي الهيثم الكشميهني ورواية ابي زيد المروزي
محمولة على التقديم والتاخير مع انهم انتسخوا من اصل واحد وانما دلك بحسب ما قدر كل واحد منهم في ما كان
في طرته او رقعة مضافة انه من موضع ثم ما اضافه اليه وبين دلك انه تجد ترجمتين
واكثر من دلك متصلة ليس بينها حديث قال الباجي وانما اوردت هذا هنا لما عني به اهل بلدنا
من طلب معنى يجمع بين الترجمة والحديث الذي يليها وتكلفهم من دلك من تعسف التاويل ما لا يسوغ
اهـ

وهذه تاملات يتفرع اليها حيث يتيسر وجه الجمع بين الترجمة والحديث
وهي مواضع قليلة جدا استظهر كما سياتي دلك ان شاء الله تعالى ثم ظهر لي ان البخاري مع دلك
فيها يورد من مراجم الابواب ان وجد حديثا يناسب دلك الباب ولو على درجة خفية ووافق شرطه اورده
فيه بالصيغة التي جعلها مصطلحة لموضوع كتابه وهي حدثنا واما مقام دلك والعنعنة بشرطها
عنده وان لم يعد فيه الاحاديثها الا ابو شرطه مع صلاحيته للحجة وكتبه في الباب مظاهر اللصيقة
التي تسوق بها ما هو من شرطه ومن ثم اورد المعلقات كما سياتي في فصل حكم المعلق وان لم
يجد فيه حديثا صحيحا لا على شرطه ولا على غير شرطه وكان مما يستانس به ويتقدمه نوع
على القياس استعمل لفظ دلك الحديث او معناه ترجمة باب ثم اورد في دلك اما اية من كتاب الله يشهد له
او حديثا يوسطه ما دل عليه دلك الخبر وعلى هذا فالاحاديث التي فيه ملحقة اسانيدها وسياقها بما صل
دلك مشروحة ان شاء الله تعالى ولنشرع الان في تعيين شرطه فيه وتعريف كونه اصح الكتب
المصنفة في الحديث النبوي قال الحافظ ابو الفضل طاهر فيما قرات على الفقيه ابي الفتح بن حماد
ابن يونس بن ابراهيم بن عبد القوي اخبره عن ابي الحسن بن المقيرة عن ابي المعمر المبارك بن احمد عنه
شرط البخاري ان يخرج الحديث المتفق على صحة نقلته الى الصحابي المشهور بغير اختلاف بين الثقات

الامام ابو الوليد الباجي

الاثبات

ويكون اسناده متصلا غير منقطع وان كان الصحابي راويا فصاعدا فحسن وان لم يكن الا راو واحد
وصح الطريق اليه كفى قال وما ادعاه الحاكم ابو عبد الله ان شرط البخاري ومسلم ان يكون للصحابي
راويان فصاعدا ليرتفع الجهالة عن المشهور راويان فهذا الى آخر كلامه فيه نقض عليه بانا اخرجنا
احاديث جماعة من الصحابة ليس لهم الا راو واحد اسهل والشرط الذي ذكره الحاكم وان كان منتقضا
في حق بعض الصحابة الذين اخرج لهم فانه معتبر في حق من بعدهم فليس في الكتاب حديث اصلا من رواية
من ليس له الا راو واحد قط وقال الحافظ ابو بكر الخازمي رحمه الله هذا الذي قاله الحاكم لو كان من
لم يتعن الغوص في اخبار الصحيح ولو استقرأ الكتاب حق استقرائه لوجد جملة من الكتاب
ناقضة دعواه ثم قال ما حاصله ان شرط الصحيح ان يكون اسناده متصلا وان يكون راويه
مسلما صادقا غير مدلس ولا مختلط متصفا بصفات العدالة ضابطا متيقظا سليم الذهن
قليل الوهم سليم الاعتقاد قال ومذهبه في جرح الصحيح ان يعتبر حال الراوي العدل في مشايخه
العدول بعضهم حديثه صحيح ثابت وبعضهم حديثه مدخول قال وهذا باب فيه غموض
وطريقة ايضاحه معرفة طبقات الرواة عن راوي الاصل ومراتب مداركهم ليتوضح ذلك
بمثال وهو ان تعلم ان اصحاب الزهري مثلا على خمس طبقات ولكل طبقة منها مزية على التي
تليها فمن كان في الطبقة الاولى فهو الغاية في الصحة وهو مقصد البخاري والطبقة الثانية
شاركت الاولى في التثبت الا ان الاولى جمعت بين الحفظ والاتقان وبين طول الملازمة للزهري
حتى كان فيهم من يلازمه في السفر ويلازمه في الحضر والطبقة الثالثة لم يلازم الزهري
الا مدة يسيرة فلم يكثر سماعهم حديثه فكانوا في الاتقان دون الاولى وهو شرط مسلم ثم
الطبقة الاولى يونس بن يزيد وعقيل بن خالد الايليان ومالك بن انس وشعيب بن ابي حمزة
والليث بن سعد وعبد الرحمن بن خالد بن مسافر وابن اسحاق وزياد بن سعد والطبقة
الثالثة كموسى بن عقبة وابراهيم بن سعد ومعمر وسفيان بن عيينة وشعيب بن
اسحاق وهشام بن سعد والرابعة
كعبد الرحمن بن اسحاق المدني والحجاج بن ارطاة والخامسة كعبد القدوس
بن حبيب والحكم بن عبد الله الايلي ومحمد بن سعيد المصلوب فاما الطبقة الاولى فهم شرط البخاري
وقد تخرجنا من حديث اهل الطبقة الثانية ما يعتمد من غير استيعاب واما مسلم فيخرج احاديث
الطبقتين على سبيل الاستيعاب ويخرج احاديث اهل الطبقة الثالثة على النحو الذي وضعه
البخاري في الثالثة واما الرابعة والخامسة فلا يعرجان عليهما واكثر ما يخرج
البخاري حديث الطبقة الثالثة تعليقا وربما اخرج البخاري حديث الطبقة الثالثة تعليقا ايضا
وهذا المثال الذي ذكرناه هو في حق المكثرين فيقاس على هذا اصحاب نافع واصحاب الاعمش والهشام
وغيرهم فاما غير المكثرين فانما اعتمد الشيخان في جرح احاديثهم على الصحة والعدالة
وذلك الحفاظ منهم من قوي الاعتماد عليه فاخرجا ما تفرد به كيحيى بن سعيد الانصاري ومنهم من لم
يقو الاعتماد عليه فاخرجا له ما شاركه فيه غيره وهو الاكثر وقال الامام ابو عمرو بن الصلاح في كتابه
في علوم الحديث ما اجمله ابو الحسن بن الجوزي من محمد بن يوسف الشافعي عنه سماعا عليه
قال اول من صنف في الصحيح البخاري ابو عبد الله محمد بن اسمعيل وتلاه ابو الحسين مسلم بن الحجاج
القشيري ومسلم مع انه اخذ عن البخاري واستفاد منه فانه يشاركه البخاري في كثير من شيوخه

وكتابا هما اصح الكتب بعد كتاب الله العزيز واما ما رواه عن النسائي رضي الله عنه قال ما اعلم في الارض
كتابا في العلم اكثر صوابا من كتاب مالك قال وسمعت من رواه يقول هذا اللفظ يعني
اصح من الموطأ فاما قوله قبل وجود البخاري ومسلم ثم ان كتاب البخاري اصح الكتابين
صحيحا وانكرهما ابو علي واما ما رواه عن الحافظ النيسابوري اسناده الحاكم ابي عبد الله
الحافظ من انه قال ما كتب آدم السماء كتابا اصح من كتاب مسلم بن الحجاج فهذا وقول من فضل
من شيوخ المغرب كتاب مسلم على كتاب البخاري ان كان المراد به ان كتاب مسلم يرجح بانه لم
يزد فيه غير الصحيح فانه ليس فيه بعد خطبته الا الحديث الصحيح مسرود غير مزوج
بمثل ما في كتاب البخاري في تراجم ابوابه من الاستنباطات التي لم يسندها على الوصف المشروط
في الصحيح فهذا لا باس به وليس يلزم منه ان كتاب مسلم ارجح مما يرجع الى نفس الصحيح على كتاب
البخاري وان كان المراد به ان كتاب مسلم اصح صحيحا فهذا مردود على من يقوله والله اعلم
انتهى كلامه وفيه استدراك الى ادلة وبيان فقد استشكل بعض الائمة اطلاق اصحية
كتاب البخاري على كتاب مالك مع اشتراكهما في اشتراط الصحة والمبالغة في التحري والتنقيح وكون
البخاري اكثر حديثا لا يلزم منه افضلية الصحة والجواب عن ذلك ان ذلك يحمل
على اصل اشتراط الصحة فيما قال لا يرى الانقطاع في الاسناد قادحا فلذلك يخرج المراسيل والمنقطعات
والبلاغات في اصل موضوع كتابه والبخاري يرى ان الانقطاع علة فلا يخرج ما هذا سبيله
الا في غير اصل موضوع كتابه كالتعليقات والتراجم ولا شك ان المنقطع وان كان عند
قوم من قبيل ما يحتج به فالمتصل اقوى منه اذا اشترك كل من رواته في العدالة والحفظ
فان ذلك مشروط في كتاب البخاري وعلم ان النسائي انما اطلق على الموطأ افضليته في الصحة
بالنسبة الى الكتب الموجودة في زمنه كجامع سفيان الثوري ومصنف حماد بن سلمة
وغير ذلك وهو مسلم لا نزاع فيه وانما الكلام في اطلاق العلماء متفقون على القول بافضلية البخاري
في الصحة على كتاب مسلم الا ما حكاه عن ابي علي النيسابوري من قوله المتقدم عن بعض شيوخ المغاربة
ان كتاب مسلم افضل من كتاب البخاري من غير تعرض للصحة بقوله روينا بالاسناد الصحيح عن ابي عبد الرحمن
النسائي وهو شيخ ابي علي النيسابوري انه قال ما في هذه الكتب كلها اجود من كتاب محمد بن اسمعيل والنسائي
لا يعني بالجودة الا جودة الاسانيد كما هو المتبادر الى الفهم من اصطلاح اهل الحديث ومثل هذا
من مثل النسائي غاية في الوصف مع شدة تحريه وتوقيه وتثبته في نقد الرجال وتقدمه في ذلك
على اهل عصره حتى قدمه قوم من الحفاظ في معرفة ذلك على مسلم بن الحجاج وقدمه الدارقطني في ذلك
وغيره على امام الائمة بن خزيمة صاحب الصحيح وقال الاسماعيلي المدخل لهما بعد فاني نظرت في
الكتاب الجامع الذي الفه ابو عبد الله البخاري فرأيته جامعا لكثير من السنن الصحيحة
ودالا على جمل من المعاني الجسيمة المبسوطة التي لا يكمل مثلها الا من جمع الى المعرفة بالحديث وتقانته
والعلم بالروايات وعللها علما بالفقه واللغة وتبحرا منها كلها وتبصرا فيها وكان رحمه الله
الرجل الذي قصر زمانه على ذلك فبرع وبلغ الغاية في حاز السبق وجمع الى ذلك حسن النية
والقصد للخير ونفعه الله وسمع منه قال وقد شاركه في التصنيف جماعة منهم الحسن بن علي الحلواني
لكنه اقتصر على اليسير ومنهم ابو داود السجستاني وكان في عصر ابي عبد الله البخاري فسلك

قوله استشكال بعض الائمة اطلاق اصحية كتاب البخاري على موطأ مالك مع اشتراكهما في اشتراط الصحة وعلى الجواب عن ذلك

اي مالك

في ما سماه سنا ذكر ما روي في الشي وان كان في السند ضعيف اذا لم يجد في الباب غيره
ومنهم مسلم بن الحجاج وكان يقاربه في العصر فرام مرامه وكان ياخذ عنه او عن كتبه
الا انه لم يضايق نفسه مضايقته ابي عبد الله وروى عن جماعة كثيرة لم تعرض ابو عبد الله للرواية عنهم
وكل قصد الخير غير ان احدا منهم لم يبلغ من التشدد مبلغ ابي عبد الله ولا نسب الى استنباط
المعاني واستخراج لطائف فقه الحديث وتراجم الابواب الدالة على ما له وصلة بالحديث المروي
فيه تشبيها وبه الفضل يختص به من يشاء قال الحاكم ابو احمد النيسابوري وهو عصري ابي
علي النيسابوري ومقدم عليه في معرفة الرجال فيما حكاه ابو يعلى الخليلي الحافظ في الارشاد
ما ملخصه رحم الله محمد بن اسمعيل فانه الف الاصول يعني اصول الاحكام من الاحاديث
وسن للناس وكل من عمل بعده فانما اخذه من كتابه كمسلم بن الحجاج وقال الدارقطني لما ذكر عنده الصحيحان
لولا البخاري لما ذهب مسلم ولا جا وقال مرة اخرى واي شي صنع مسلم انما اخذ كتاب البخاري
فعمل عليه مستخرجا وزاد فيه زيادات وهذا الذي حكياه عن الدارقطني حرمه ابو العباس
القرطبي في اول كتاب المفهم في شرح صحيح مسلم والكلام في نقل كلام الائمة في تفضيله كثير
ويكفي من انصافهم على انه كان اعلم بهذا الفن من مسلم وان مسلما كان يستفيد منه بالتقدم في ذلك والامامة فيه
والتقدم لمعرفة ذلك في عصره حتى ان محمد بن يحيى الذهلي في نص مشهور عنه ذكرها مبسوطة
ان شا الله تعالى في ترجمة البخاري وهذا من حيث التفصيل قد قررنا ان مدار
الحديث الصحيح على الاتصال وايمان الرجال وعدم العلل وعند التامل يظهر ان كتاب البخاري اقوى رجالا
واشد اتصالا وسان ذلك من اوجه احدها ان الذي انفرد البخاري بالاخراج لهم دون مسلم اربعة كالم
وتسعة وثلثون رجلا المتكلم فيه بالضعف منهم ثمانون رجلا والذي انفرد مسلم بالاخراج لهم دون
البخاري ستمائة وعشرون رجلا المتكلم فيه بالضعف منهم مائة وستون رجلا ولا شك ان التحرج عن من
لم يتكلم فيه اصلا اولى من التحرج عن من تكلم فيه وان لم يكن ذلك الكلام قادحا ثانيها ان الذي انفرد
البخاري بهم ممن تكلم فيه لم يكثر من تحريج احاديثهم وليس لواحد منهم سوى كثير احرجها كلها او اكثرها
الا عكرمة بن عباس بخلاف مسلم فانه اخرج تلك السبع كابي الزبير عن جابر وسهيل بن ابيه
والعلا بن عبد الرحمن عن ابيه وحماد بن سلمة عن ثابت وغير ذلك ثالثها ان الذي انفرد به البخاري ممن تكلم فيه
اكثرهم من شيوخه الذين لقيهم وجالسهم وعرف احوالهم واطلع على احاديثهم وميز جيدها من رديها
بخلاف مسلم فان اكثر من انفرد بتخريج حديثهم ممن تكلم فيه ممن تقدم عن عصره من التابعين ومن بعدهم ولا
شك ان المحدث اعرف بحديث شيوخه ممن بعدهم رابعها ان البخاري تحرج عن احاديث اهل الطبقة الثانية
انتقاء ومسلم تحرجها اصولا كما تقدم ذلك من تصريح الحافظ ابي بكر الجارودي فهذه الاوجه الاربعة تعلق باتقان الرواة
وتقي ما تعلق بالاتصال وهو الوجه الخامس وذلك ان مسلما كان مذهبه على ما صرح به في مقدمة كتابه
وبالغ في الرد على مخالفه ان الاسناد المعنعن له حكم الاتصال اذا تعاصر المعنعن ومن عنعن عنه
وان لم يثبت اجتماعهما الا ان كان المعنعن مدلسا والبخاري لا يعمل ذلك على الاتصال حتى يستبين سماعهما
ولو مرة وقد اظهر البخاري هذا المذهب في تاريخه وجرى عليه في صحيحه واكثر منه حتى انه ربما خرج
الحديث الذي لا تعلق له بالباب جملة الا ليبين سماع راويه من شيخه لكونه قد اخرج له من وجه آخر تنبيها مصرحا
وسنبين ذلك واضحا ان شا الله تعالى وهذا مما يرجح به كتابه لا لانه ان سلمنا ما ذكره مسلم من الحكم بالاتصال

فلا يخفى ان شرط البخاري اوضح في الاتصال والله اعلم واما ما يتعلق بعمله في العلة وهو الوجه السادس
فان الاحاديث التي انتقدت عليهما بلغت مائتين وعشرة احاديث كما سياتي ذكر ذلك مفصلا
في فصل مفرد اختص البخاري منها باقل من ثمانين وباقي ذلك مختص بمسلم ولا شك ان ما لا انتقاد فيه
ارجح مما كثر والله اعلم واما قول ابي علي النيسابوري ما لم يسبق الى نحوه بان كتاب مسلم اصح من
كتاب البخاري بخلاف ما نصه اطلاق الصحيح في الدرس في تفسير
مقدمة شرح البرماوي الصاحب قول الجمهور على ان صحيح البخاري اصحهما صحة واكثرهما
فوائد وقال ابو علي النيسابوري وبعض علماء المغرب صحيح مسلم اصح ومعنى كلام ابي علي
نفي الاصحية عن غير كتاب مسلم عليه اما انها مثله فلا لا بان اطلاقه يحتمل ان يريد ذلك
ويحتمل ان يريد المساواة والله اعلم والذي يظهر لي من كلام ابي علي ورد صحيح مسلم
لمعنى غير ما رجع الى ما يخص بصدده من الشرائط المطلوبة في الصحة بل ذلك لان مسلما
صنف كتابه بحضور اصوله في حياة كثير من مشايخه فكان يحرز في الالفاظ وتجري
في السياق ولا يتصدى لما تصدى اليه البخاري من استنباط الاحكام لتبويب عليها ولزم من ذلك
تقطيعه للحديث في ابوابه بل جمع مسلم الطرق كلها في مكان واحد واقتصر على الاحاديث
دون الموقوفات فلم يعرج عليها الا في بعض المواضع على سبيل الندور تبعا لا مقصودا فلهذا
قال ابو علي ما قال مع اني رايت بعض اشياخنا يجوز ان يكون ابو علي ما راى صحيح البخاري وعندي في ذلك
تعدد والاقرب ما ذكرته وابو علي لم يصرح بالسبب الذي لكان صحيحا قد مناه مجملا ومفصلا والله
الموفق واما بعض شيوخ المغاربة فلما تخوط على احد منهم بعينه الافضلية بالاصحية اطلق بعضهم
الافضلية وذلك فيما حكاه القاضي ابو الفضل عياض في الالماع عن ابي مروان الطبني بضم الطاء المهملة
وبراء ساكنة ثم موحدة نعتها نون قال كان بعض شيوخي يفضل صحيح مسلم على صحيح البخاري ثم اثنى
وقد وجدت تفسير هذا التفضيل عن بعض المغاربة فقرا ان في فهرست ابي محمد القاسم بن القاسم التجيبي
قال كان ابو محمد بن حزم يفضل كتاب مسلم على كتاب البخاري لانه ليس فيه بعد تراجمه الا الحديث السرد اسيب
وعندي ان ابن حزم هذا هو يشير الى مروان الطبني الذي اتهمه القاضي عياض وكرر ان يكون عنى وحمل
تفضيلهما واحد ومن ذلك قول مسلم بن قاسم القرطبي وهو من اقران ابي ذر الهروي لما ذكر في تاريخه
صحيح مسلم قال لم يصنع احد مثله فهذا يحمل على حسن الوضع وجودة الترتيب وقد رايت
كثيرا من المغاربة ممن صنف في الاحكام يحذف الاسانيد كعبد الحق في احكامه وجمعه يعتمدون على كتاب
مسلم في نقل المتون وسياقها دون البخاري لوجودها عند مسلم تامة وتقطيع البخاري لها فهذه
جهة اخرى من التفضيل لا ترجع الى ما يتعلق بنفس الصحة والله اعلم وادا انضم ذلك وانتفا قائل
هذه التفضيل جهة اخرى من وجوه التفضيل التي ترجع الى نفس الصحة وهي ما ذكره الامام
الفقيه ابو محمد بن حزم في اختصاره للبخاري قال لي من لقيته من الحاذقين عن من لقي من السادة
المقرئين بالفضل ان صحيح البخاري ما قرئ في شدة الا فرجت ولا ذكر به في مركب فغرق قال وكان
مجاب الدعوة وقد عاينت ذلك وجربته رحمه الله تعالى وكذلك الجهة العظمى الموجبة لتقديمه وهي ما تضمنه
ابوابه من التراجم التي حيرت الافكار وادهشت العقول والابصار وانا بلغت هذه
الرتبة وفازت بهذه الحظوة بسبب عظيم اوجب عظمتها ذهوها رواه ابو احمد بن عدي عن عبد

ابن همام بال سمعت عدة مشايخ يقولون قول البخاري تراجمه جامعة يعني تبيضها بين قبر النبي صلى الله
عليه وسلم ومنبره وكان يصلي لكل ترجمة ركعتين ولسرعة الان في الكلام عليها وسرعة ما خفي
على بعض من لم يمعن النظر فاعترض عليه اعتراض شاب على شيخ مجرب او مكتهل واورد هنا
ايراد سعد وسعد مشتمل ما هذا تورد يا سعد الابل واول شيء وقع الكلام معه
من هذه المادة في اول حديث بدا به كتابه واستمر به خطابه فسد كثير من هؤلاء نحوة بهم
اللوم وانتصر بعض وبعض لزم من التسليم طريق القوم ولنذكر ضابطا يشتمل على بيان
انواع التراجم فيه وهي ظاهرة وخفية اما الظاهرة فليس ذكرها من غرضنا هنا وهي ان تكون الترجمة
دالة بالمطابقة لما يورد في مضمنها وانما يدنها الاعلام بما ورد في ذلك الباب من غير اعتبار لمقدار
تلك الفائدة كانه يقول هذا الباب الذي فيه كيت وكيت او باب ذكر الدليل على الحكم الفلاني مثلا
وقد تكون الترجمة بلفظ المترجم له او بعضه او بمعناه وهذا في الغالب فقد يأتي من ذلك ما يكون
في لفظ الترجمة احتمال لاكثر من معنى واحد فيعين احد الاحتمالين بما يذكر تحتها من الحديث وقد
يوجد فيه ما هو بالعكس من ذلك بان يكون الاحتمال في الحديث والتعيين في الترجمة والترجمة هنا
بيان لتاويل ذلك الحديث ناسبه مناسب قول الصحابي مثلا المراد بهذا الحديث العام الخصوص
او هذا الحديث الخاص العموم اشعارا بالعكس لوجود العلم الجامع او ان ذلك الخاص المراد به ما
هو اعم منه مما يدل عليه ظاهره بطريق الاولى او الادنى وما في المطلق والمقيد نظير ما ذكرنا
في العام والخاص وكذا في شرح المشكل وتفسير الغامض وتاويل الظاهر وتفصيل المجمل وهذا
الموضع هو ملخص ما يشكل من تراجم هذا الكتاب فلهذا اشتهر من قول جمع من
الفضلاء فقه البخاري في تراجمه واكثر ما يفعل البخاري ذلك اذا لم يجد حديثا على شرطه في الباب
ظاهر المعنى في المقصد الذي ترجم به ولم يسقط الفقه منه وقد يفعل ذلك لغرض يتعلق بالاسناد
من اظهار مصنفه واستدراج خبيئه وكثيرا ما يفعل ذلك اي هذا الاخير حيث يذكر الحديث
المفسر لذلك في موضع اخر متقدما او متاخرا فكانه يحيل عليه ويومي بالرمز والاشارة اليه
وكثيرا ما يترجم بلفظ الاستفهام كقوله باب هل يكون كذا او من قال كذا او نحو ذلك وذلك حيث
لا يجد له الجزم باحد الاحتمالين وغرضه بيان هل ثبت ذلك الحكم او لم يثبت فيترجم على الحكم وترك
ما يفسر بعد مراباته او تنبيه او انه محتمل لهما وربما كان احد الاحتمالين اظهر وغرضه ان يلفت للنظر مجالا
وينبه على ان هناك احتمالا او تعارضا يوجب التوقف حتى يعضد ان ثم احتمالا او يكون الذكر محتملا في الاستدلال به
وكثيرا ما يترجم بامر ظاهر لعلل الحديث لكنها دقيقة المدارك اجدى كقوله باب قول الرجل ما صلينا
فانه اشار الى الرد على من كره اطلاق هذا اللفظ وكثيرا ما يترجم بامر يخص بعض الوجوه لا يظهر في بادي الرأي
كقوله باب استياك الامام بحضرة رعيته فانه لما كان الاستياك قد يظن انه من افعال المهنة لعل بعض الناس
يتوهم ان اخفاءه اولى من اعلانه للغير فلما وقع في الحديث ان النبي صلى الله عليه وسلم استاك بحضرة الناس دل
على انه من باب التطيب لا من باب الاخير فتنبه على ذلك من حضر العيد وكثيرا ما يترجم بلفظ يومي الى معنى
حديث لم يصح على شرطه او ما في لفظ الحديث الذي لم يصح على شرطه كما في الترجمة ويورد في الباب
ما يؤدي معناه فان ما شرطه ذلك ما شرحنا من ذكره قوله باب الامراض وقلش وهذا التعبير مروي
عن علي وليس على شرط البخاري واورد شرطه الامراض والمرض وقلش ومنها قوله باب ايمان من قال وفيها جماعة وهذا

ذكر ومنه قوله باب قول الرجل فاتتنا الصلاة واشار بذلك الى الرد على من كره

وهذا حديث روي عن ابي موسى الاشعري وليس على شرط البخاري واورد فيه فائدتا واقيما
وابو مكر احد كاورد ما النفي احيانا بلفظ الترجمة التي هي لفظ حديث لم يصح على شرطه واورد
معها اثرا او اثرا فكانه يقول لم يصح شيء على شرطي وللغفلة عن هذه المقاصد الدقيقة
اعتقد من لم يمعن النظر انه ترك الكتاب بلا تبييض ومن تامل ظفر ومن جد وجد وقد جمع العلامة
ناصر الدين احمد بن المنير خطيب الاسكندرية من ذلك اربع مائة ترجمة وتكلم وتخصها
القاضي بدر الدين بن جماعة وزاد عليها اشياء وتكلم على ذلك ايضا بعض المغاربة وهو محمد بن
منصور بن حامد الشجاعي ولم يكثر من ذلك بل جمله ما في كتابه بخمسمائة ترجمة وسماه
تراجم البخاري الجامعة في الجمع بين الحديث والترجمة وتكلم على ذلك ايضا زين الدين علي بن المنير
اخو العلامة ناصر الدين في شرحه على البخاري وامعن في ذلك ووسع على مجلد ترجمة
اسمه تراجم التراجم لابن عبد الله رشيد السبتي يشتمل على هذا المقصد وصل به الى كتاب
الصيام ولو تم لكان في غاية الافادة وانه لكثير الفائدة مع قصره والله الموفق
في سائر تقطيعه للحديث واختصاره وفائدة اعادته
لها في الابواب وتكراره مال الحافظ ابو الفضل محمد بن طاهر المقدسي في ساروساه منه في جزء
سماه جواب المتعنت اعلم ان البخاري رحمه الله كان يذكر الحديث في كتابه في مواضع ويستدل به
في كل باب باسناد اخر ويصرح منه بحسن استنباطه وغزارة فقهه بمعنى يخصه الباب
الذي اخرجه فيه وقل ما يورد حديثا في موضعين باسناد واحد ولفظ واحد وانما يورده من
طريق اخرى لمعان يذكرها والله اعلم بمراده منها فمنها ايضاح الحديث عن رجال اخر
والمقصود منه ان يخرج به عن حد الغرابة وكذلك يفعل في اعلى الطبقة العالية والعالية وجلهم
جوا الى مشاركة بعضهم من يرى ذلك من غير اهل الصنعة انه تكرار وليس كذلك لاشتماله على فائدة
ومنها انه اذا دل على هذه القاعدة يشتمل كل حديث منها على معان متغايرة فيورده في كل
باب من طريق غير الطريق الاول ومنها احاديث يرويها بعض الرواة ناقصة ويرويها بعضهم
مختصرة فيوردها كما جاءت ليزيل الشبهة عن ناقليها ومنها ان الرواة ربما اختلفت عباراتهم في حديث
واحد حديث منه كله يحمل معنى وحدث به اخر فيجيء من تلك الكلمة بعينها بعبارة اخرى يحمل معنى اخر
فيورده بطرقه اذا صحت على شرطه ويفرد لكل لفظ بابا مفردا ومنها احاديث تعارض فيها الوصل
والارسال ورجح عنده الوصل فاعتمده واورد الارسال منبها على انه لا اصل له عنده في الوصل
ومنها احاديث تعارض فيها الرفع والوقف والحكم فيها كذلك ومنها احاديث زاد فيها بعض
الرواة رجلا في الاسناد وبعضهم يورده على الوجهين فيصح عنده ان الراوي سمعه
من شيخ حدثه به عن اخر ثم لقي الاخر فحدثه به فكان يرويه على الوجهين ومنها انه ربما اورد حديث
عند راويه يورده مرة في اخرى مصرحا فيها بالسماع على ما عرف من طريقته في اشتراط ثبوت اللقاء
في المعنعن وهذا جميعه مما يعلل باطالة المتن الواحد في موضع اخر او الكثير واما تقطيعه للحديث
في الابواب ما ذكره واختصاره منه على بعضه اخرى وذلك لانه ان كان المتن قصيرا او تعلق
بعضه بعض وتوسل على حكم فصاعدا فانه يعيده بحسب ذلك من اعتبار ما يتعلق به ذلك حكم من فائدة حديثية وهي ايراده له من سبع سوى السبع الذي اخرجه عنه قبل ذلك كما تقدم تفصيله

فتفيد بذلك كثرة الطرق لذلك الحديث وربما ضاق عليه مخرج الحديث حتى لا يكون له الا طريق
واحدة فيصرف حينئذ تبويبه في موضع موصولا وفي موضع معلقا ويورده تارة بإسناده وتارة
مقتصرا على طرفه الذي يحتاج اليه في ذلك الباب فان كان المتن مشتملا على جمل متعددة لا تعلق
لإحداها بالأخرى فانه يخرج كل جملة منها في باب مستقل فرارا من التطويل وربما انشط فساقه
بتمامه وهذا طريقه في التعليق واما اقتصاره على بعض المتن فلا يذكر الباقي في موضع آخر فانه لا
يقع له ذلك في الغالب الا حيث يكون المحذوف موقوفا على الصحابي وفيه من فقه حكم يرفعه فيقتصر
على الجملة المتعلقة بالرفع ويحذف الباقي لانه لا تعلق له بموضوع كتابه كما وقع له في حديث
هزيل بن شرحبيل عن عبد الله بن مسعود رضي الله عنه قال ان اهل الاسلام لا يسيبون وان
اهل الجاهلية كانوا يسيبون فكذا اورده مختصرا من حديث موقوف اوله جاء رجل الى عبد الله
ابن مسعود فقال ان اخي عبد الله بن ابي سائبة توفي وترك مالا ولم يترك وارثا فقال عبد الله
ان اهل الاسلام لا يسيبون وان اهل الجاهلية كانوا يسيبون وانت ولي نعمته فلك ميراثه
فان تأثمت وتحرجت فلي من يقبله منك وتجعله في بيت المال فاقتصر البخاري على ما
يتعلق بحكم الربح من هذا الحديث الموقوف وهو قوله ان اهل الاسلام لا يسيبون لانه يستدل
بعمومه النفي على صاحب الشرع لذلك الحكم واختصر الباقي لانه ليس من موضوع كتابه وهذا
من احق المواضع التي وقعت له من هذا الجنس واذا تقرر ذلك اتضح انه لا يعيد الا لفائدة
حتى ولو لم يظهر الا فائدته فائدة من جهة الاسناد ولا من جهة المتن لكان لافادته لاجل محل
الحكم الذي يستدل عليه الوجه العاشر موجب ليلا يتعد مكررا الا لفائدة كيف وهو لا يخليه مع ذلك من فائدة اسناده
وهي لزوم الاسناد فرجح عمر ابي العاص او غير ذلك على ما سبق مفصلا وهذا بين لمن استقرأ كتابه
وانصف من نفسه والله الموفق لا اله غيره

في بيان السبب في ايراده
للاحاديث المعلقة من قوة موقوفة وشرح احكامه ذلك والمراد بالمعلق ما حذف من مبتدأ اسناده
واحد او اكثر ولو الى آخر الاسناد وتارة يجزم به كقال وتارة لا يجزم به كيذكر وما في المعلق من الموقوفات
فعلى قسمين احدهما ما يوجد في موضع آخر من كتابه هذا موصولا وثانيهما ما لا يوجد فيه الا معلقا
فالاول يذكره البخاري في الفصل الذي يليه هذا لانه يورده معلقا حيث يضيق مخرج الحديث اذ من
تأمله انه لا يكرر الا لفائدة حتى صار المخرج واشتمل المتن على احكام فاحتاج الى تكريره فانه
يصرف في الاسناد بالاختصار خشية التطويل واما ما لا يوجد فيه الا معلقا فانه على صورتين
اما ان يورده بصيغة الجزم واما ان يورده بصيغة التمريض فالصيغة الاولى يستفاد منها الصحة
الى من علق عنه لكن بشرط النظر في رجال ذلك الحديث فمنه ما يلتحق بشرطه ومنه ما لا يلتحق
اما ما يلتحق فالسبب في كونه لم يوصل اسناده اما لكونه اخرج ما شوهد مقامه ما يغني عن ايراد
هذا استوفى السياق ولم يخله بل اورده بصيغة التعليق طلبا للاختصار واما لكونه لم يحصل عنده كمل عنا
او سمعه وشك في سماعه له من شيخه او سمعه من شيخه مذاكرة فيما رأى انه يسوغه مستند الاصل
وغالب هذا ما اورده عن مسلك فمن ذلك ما قال في كتاب الوكالة قال لي خليفة بن الهيثم حدثنا عوف حدثنا
محمد بن سيرين عن ابي هريرة قال وكلني رسول الله صلى الله عليه وسلم بحفظ زكاة رمضان الحديث بطوله واورده
في مواضع اخرى منها في فضائل القرآن وذكر ابليس ولم يقل في موضع منها حدثنا عوف فالظاهر انه لم يسمعه

وقد استعمل المصنف هذه الصيغة فيما لم يسمعه من مشايخه في عدة احاديث يوردها عنهم
بصيغة قال فلان من غير ان يوردها في موضع آخر بواسطة بينه وبينهم وسيأتي لذلك امثلة
كثيرة في مواضعها منها في الزارع قال ابراهيم بن موسى حدثنا هشام بن يوسف فذكر حديثا قال حدثنا
يهدا ابن ابراهيم ولكن ليس كل ذلك مطردا الى ما اورده بهذه الصيغة لكن مع هذا الاحتمال لا يحمل
جميع ما اورده بهذه الصيغة على انه سمع ذلك من شيوخه ولا يلزم من ذلك ان يكون قد سمعه منهم
قد صرح الخطيب وغيره بان لفظ قال لا يحمل على السماع الا ممن عرف من عادته انه لا يطلق ذلك الا
فيما سمعه فاقتضى ذلك ان من لم يعرف ذلك من عادته كان الامر فيه على الاحتمال والله اعلم واما
ما يلتحق بشرطه فقد يكون صحيحا على شرطه وقد يكون حسنا صالحا للحجة وقد يكون ضعيفا
لا جهة قدح في رجاله بل جهة انقطاع يسير في اسناده فان الاسماعيلي قد يصنع البخاري ذلك اما
لانه سمعه من ذلك الشيخ بواسطة من شيوخه عنه وهو معروف مشهور عن ذلك الشيخ او
لانه سمعه من غير شرط الكتاب فيبقى على ذلك الحديث بعينه من حيث انه
لا يعلم الحديث به عنه قلت والسبب في انه اراد ان لا يترك مساق الاصل فقال ما هو صحيح على
شرطه وغيره قوله في الطهارة وقال عائشة كان النبي صلى الله عليه وسلم يذكر الله على كل احيانه وهو
حديث صحيح على شرط مسلم وقد اخرجه في صحيحه كما سيأتي بيانه ومثال ما هو حسن صالح للحجة قوله
فيه وقال بهز بن حكيم عن ابيه عن جده الله احق ان يستحيى منه من الناس وهو حديث حسن مشهور عن بهز
اخرجه اصحاب السنن كما سيأتي ومثال ما هو ضعيف بسبب الانقطاع لكنه منجبر بما
اخرجه في كتاب الزكاة وقال طاوس بن مال معاذ رجل لاهل اليمن ائتوني بعرض ثياب خميص
او لبيس في الصدقة مكان الشعير والذرة اهون عليكم وخير لاصحاب محمد صلى الله عليه وسلم
فاسناده الى طاوس صحيح الا ان طاوسا لم يسمع من معاذ فاما ما اعترض به بعض المعاصرين بنقضه
هذا الحكم بصيغة الجزم وانما لا يفيد الصحة الا من علق عنه بان المصنف اخرج حديثا قال فيه
قال عبد الله بن الفضل عن سليمان بن يسار عن ابي هريرة عن النبي صلى الله عليه وسلم قال لا تفاضلوا بين الانبياء الحديث
فان ابا مسعود الدمشقي جزم بان هذا ليس بصحيح لان عبد الله بن الفضل انما رواه عن الاغر
عن ابي هريرة لا عن سليمان فقوي ذلك بان المصنف اخرجه في موضع آخر موصولا من طريق عبد الله بن الفضل
عن الاغر عن ابي هريرة انتهى الاعتراض مردود والقاعدة صحيحة لا يضر بها الايراد الذي ذكر وذلك
الحديث المذكور ابو داود الطيالسي في مسنده عن عبد الله بن الفضل عن سليمان بن يسار عن ابي هريرة كما علقه البخاري
سواء فظهر ما ادعاه ابو مسعود من ان عبد الله بن الفضل لم يروه الا عن الاغر ثبت ان لعبد الله بن
الفضل فيه شيخين وسنزيد ذلك بيانا في موضعه ان شاء الله تعالى والصيغة الثانية
وهي صيغة التمريض لا يستفاد منها الصحة الى من علق عنه لكن فيه ما هو صحيح وفيه ما ليس بصحيح
على ما سنبينه واما ما هو صحيح فلم يجد فيه ما هو على شرطه الا مواضع يسيرة جدا وقد نبهنا
على ذلك لاحتمال ان يورد ذلك المعلق بالمعنى كقوله في الطب وذكر عمر بن ابي سلمة عن النبي صلى الله عليه وسلم
في الوضوء في هذا الكتاب فانه اسنده في موضع آخر من طريق عبيد الله بن الاخنس عن نافع
عن ابن عباس رضي الله عنهما ان نفرا من اصحاب النبي صلى الله عليه وسلم مروا بحي فيه لديغ فذكر الحديث في
رقيتهم للديغ بفاتحة الكتاب وقصة نزول النبي صلى الله عليه وسلم لما اخبروه بذلك ان احق ما اخذتم

عليه أحاديث الكتاب وهذا كما ترى لما أورده بالمعنى لم يحترز عما أدرج في الموصول أنه صلى الله عليه
وسلم ذكر الرفع في هذه الكتاب إنما فيه أنه لم يتبينهم عن تعليم ما تفيد ذلك من تعريف وأما
ما يورده في موضع آخر مما أورده بهذه الصيغة فمنه ما هو صحيح إلا أنه ليس على شرطه ومنه
ما هو حسن ومنه ما هو ضعيف فرد أن العمل على موافقته ومنه ما هو ضعيف فرد
لا جابر له فمثال الأول استفتاح الصلاة وذكر عن عبد الله بن السائب قال قرأ النبي
صلى الله عليه وسلم المؤمنون في صلاة الصبح حتى إذا جاء ذكر موسى وهرون أو ذكر عيسى
أخذته سعلة فركع وهو حديث صحيح على شرط مسلم أخرجه في صحيحه إلا أن البخاري
لم يخرج لبعض رواته ومثال الصيام وذكر عن أبي خالد عن الأعمش عن الحكم ومسلم
البطين وسلمة بن كهيل عن سعيد بن جبير وعطاء ومجاهد عن ابن عباس قال قال امرأة للنبي
صلى الله عليه وسلم أرأيت ما أنت وعليها صوم شهرين متتابعين الحديث ورجال هذا الإسناد
رجال الصحيح إلا أن فيه اختلافا كثيرا في إسناده وقد تفرد أبو خالد وهو سليمان بن حيان الأحمر
بهذا الإسناد وخالف فيه الحفاظ من أصحاب الأعمش كما سيأتي بيانه إن شاء الله تعالى ومثال
الثاني وهو الحسن قوله في الوضوء وذكر عن عثمان بن عفان أن النبي صلى الله عليه وسلم قال إذا
توضأ فكل وإذا شئت فاكتل وهذا الحديث قد رواه الدارقطني من طريق عبيد الله بن المغيرة
وهو صدوق عن منقذ مولى عمر وقد وثق عن عثمان به وبابعه عليه سعيد بن المسيب
ومن طريقه أخرجه أحمد في المسند إلا أن في إسناده من لم يسم وقد رواه من طريق سعيد في مصنفه
من حديث عطاء عن عثمان وفيه انقطاع فالحديث حسن لما عضده من ذلك ومثال الثالث وهو
الضعيف الذي لا عاضد له إلا أنه خلي وفي الكل قوله في الوصايا وذكر عن النبي صلى الله عليه وسلم
أنه قضى بالدين قبل الوصية وقد رواه الترمذي موصولا من حديث إسحاق السبيعي عن
الحارث الأعور عن علي والحارث ضعيف وقد استغربه الترمذي لكن أجمع أهل العلم على العمل به
ومثال الرابع وهو الضعيف الذي لا عاضد له وهو في الكتاب قليل جدا وحيث يقع ذلك فيه
يتعقبه المصنف بالضعف بخلاف ما قبله فمن أمثلته قوله في كتاب الصلاة وذكر
عن أبي هريرة رفعه لا يستوفي الإمام في مكانه وهو صحيح وهو حديث أخرجه أبو داود من طريق
الليث بن أبي سليم عن الحجاج بن عبيد عن أبي هريرة وليث بن أبي سليم ضعيف
وشيخه لا يعرف وقد اختلف عليه فيه فهذا حكم جميع ما في الكتاب من المعاليق المرفوعة
بصيغتي الجزم والتمريض وأما الصيغتان فمدخل الرواة أسانيد محققي المحدثين وغيرهم
على اختلافهم وأنه لا يسمى الجزم بشيء ضعيف بسبب تحسينه عن المضاف إليه
فلا يسمى أن يبطل الاحتجاج وقد أهمل ذلك كثير من المتصدين من الفقهاء وغيرهم واشتد إنكار
الشيخ على من حاله ذلك وهو تساهل قبيح جدا وما علمه أدخل في الصحيح ذكره ورد في
الضعيف قال ورد وهذا أقلب للمعنى وأحيد عن الصواب قال وقد اعتنى النووي
رحمه الله باختصار هاتين الصيغتين واعتنى بحكمهما في صحيحه مستوفى في الترجمة الواحدة بعض
كلامه مستوفى وبعضه مجزوم فتراعيا ما ذكرناه هذا مختصر تبصرته ورتبته وعلى هذا
فيحمل قوله ما أدخلت في الجامع إلا ما صح أي ما صحت إسناده والله أعلم انتهى كلامه

وقد سبق من ما فصلناه بحمد الله تعالى أنه لا ينفرد في هذا الجمل وأن جميع ما فيه صحيح ما عدا
أنه كله مقبول ليس فيه ما يرد مطلقا فهذا حكم المرفوعات وأما الموقوفات فإنه يخرج منها
ما هو عنده وإن لم يكن على شرطه ولا يخرج ما كان في إسناده ضعف إذا استطاع الاحتجاج
بكون منجبرا إما بمجيئه من وجه آخر وإما بشهرته عمن هو مثله وإنما يورد ما يورد من الموقوفات
من فتاوى الصحابة والتابعين ومن بعدهم ولكثير من الآيات على طريق الاستئناس والتقوية
لما يختاره من المذاهب في المسائل التي فيها الخلاف بين الأئمة فمحمد بن يحيى أن يصحح ما
يورده إما أن يكون مما ترجم به أو مما ترجم له بالمقصود في هذا التصنيف بالذات هو الأحاديث
الصحيحة المسندة وهي التي ترجم لها والمذكور بالعرض والتبع الآثار الموقوفة والأحاديث المعلقة
فهو الآيات المرسلة جميع ذلك مترجم به إلا أنها اعتبرت بعضها مع بعض واعتبرت
إضافته إلى الحديث يكون بعضها مع بعض منها مفسر ومنها مفسر يكون
بعضها كالمترجم له باعتبار ولكن المقصود بالذات هو الأصل فافهم هذا فإنه مخلص حسن
يندفع به اعتراض كثير ممن ما أورده المؤلف من هذا القبيل والله الموفق وهذا
حين الشروع في سياق تعاليقه المرفوعة والإشارة إلى من وصلها واضفت إلى ذلك المتابعات
لا لأنها بمعناه في الحكم وقد يسلك ذلك جماعة في تصنيف كبير سمته بتغليق التعليق
ذكرت فيه جميع ما فيه من المرفوعة وإفادة الموقوفة وذكرت من وصلها أسانيدي إلى المكان المعلق
فجاء كتابا جامعا كاملا لم يتقدم إحداثه بالتصنيف وقد صرح بذلك الحافظ أبو عبد الله
ابن رشيد في كتاب ترجمان التراجم له فقال وهو أي التعليق منتظر إلى أن يصنف
فيه كتاب يخصه تسند فيه تلك المعلقات وتنبئ درجتها من الصحة أو الحسن
أو غير ذلك من الدرجات وما علمت أحدا تعرض لتصنيف في ذلك وإنه لمهم لا سيما لمن له عناية
بكتاب البخاري [illegible] متابعة عبد الله بن يوسف عن الليث وصلها المؤلف
في الأنبياء وفي التفسير ومتابعة أبي صالح عنه وصلها يعقوب بن سفيان في تاريخه عنه ومتابعة
هلال بن رداد عن الزهري وصلها الإسماعيلي من الزهريات ومتابعة يونس عنه وصلها المؤلف في
التفسير ومتابعة معمر وصلها المؤلف في تفسير الرؤيا حديث [illegible] ابن سفيان في شأن هرقل
متابعة صالح وهو ابن كيسان وصلها المؤلف في أخبار الأنبياء ومتابعة يونس وصلها في الجزية والموادعة
ومتابعة معمر وصلها في التفسير حديث [illegible] عبد الله بن عمر والمسلم بن سلم الحديث
رواية أبي معمر عنه وصلها إسحاق بن راهويه في مسنده ووصلها ابن حبان في صحيحه من رواية
عبد الأعلى وصلها عمر بن شبة في مسنده عنه حديث أبي سعيد أخرجه أبو الدار القدسي رواية
وهيب عن عمرو وهو بمعنى الذي سبق مالك في قوله من خرج إلى من خير وغير ذلك وصلها مسلم
بالإسناد ولم يسق لفظها بل أحال بها على حديث مالك وهو في مسند أبي بكر بن أبي شيبة من رواية
ما علق البخاري ووصله النسائي من حديث ذهيب بلفظ مالك حديث سعد بن أبي وقاص
أعطى رهطا ونسي سعيدا الحديث رواية يونس عن الزهري وصلها عبد الرحمن بن عمر الزهري المكتب
دشته في كتاب الإيمان له ورواية صالح وصلها البخاري في الزكاة ورواية معمر وصلها عبد
ابن حميد وابن أبي عمر المقدمي والحميدي وغيرهم في مسانيدهم ووضع المسلم في إسناده بينه

في تعليق المعلق حديث عبد الله بن عمرو أربع من كن فيه الحديث متابعة شعبة عن الأعمش
وصلها المؤلف في كتاب الجهاد والمظالم باب قول النبي صلى الله عليه وسلم أحب الدين إلى الله
الحنيفية السمحة هذا الحديث لم يذكر إلا هنا ولم يسق له إسناداً وقد وصله المؤلف في كتاب
الأدب المفرد وأحمد في مسنده من حديث عكرمة عن ابن عباس وله شاهد مرسل في طبقات
ابن سعد وفي الباب عن أبي بن كعب وجابر بن عمر وأبي أمامة وأبي هريرة وغيرهم باب كفران العشير
هو كفران سعيد وصله في كتاب النكاح الخدري حديث أبي سعيد إذا أسلم العبد
فحسن إسلامه الحديث أسنده المؤلف وقد وصله أبو داود والنسائي في روايته لم يسق لفظه ووصله
النسائي في السنن والحسن بن سفيان في مسنده والإسماعيلي في مسند عمر والدارقطني في
غرائب مالك وسمويه في فوائده وغيرهم وقد سقته من طريق عثمان الفسوي عن مالك بسنده
حديث أنس صح من قال لا إله إلا الله رواية أبان بن يزيد العطار وصلها الحاكم
في الإيمان له والبيهقي في كتاب الاعتقاد حديث أبي هريرة أربع خلال مسلم
متابعة عثمان بن الهيثم وصلها أبو نعيم في المستخرج باب ما جاء أن الأعمال بالنية وقال
النبي صلى الله عليه وسلم لكل امرئ ما نوى وصله المؤلف في الجهاد من حديث ابن عباس باب
ما بقي لعبد النبي وصله في مواضع في كتاب الإيمان هذا وغيره باب قول النبي صلى الله
عليه وسلم إن الدين النصيحة لله ولرسوله الحديث هذا الحديث لم يذكره إلا هنا ولم يسق
له إسناداً وقد وصله مسلم وأبو داود وأحمد بن حنبل وغيرهم من حديث تميم الداري
ووقع لنا عالياً في جزء الأنصاري وفي مسند الدارمي وفي الباب عن أبي هريرة وابن عمر وابن عباس
الحديث حديث ابن مسعود يا رسول الله صلى الله عليه وسلم وهو الصادق
المصدوق وصله في بدء الخلق وفي القدر وغير ذلك حديث شقيق عن عبد الله
سمعت النبي صلى الله عليه وسلم يقول وصله في الجنائز والتوحيد وغير ذلك حديث
حديثه في التوحيد وغيره وحديث ابن عباس في التوحيد أيضاً وحديث أنس كذلك وأوله إذا
تقرب العبد مني شبراً وكذا حديث أبي هريرة وأوله لكل عمل كفارة قوله وأحب بعضهم
إلي القراءة على العالم كحديث ضمام بن ثعلبة وفي آخره فهذه قراءة على النبي صلى الله عليه وسلم
أخبر ضمام قومه بذلك وقد وصله أبو داود من حديث ابن عباس بقصة ضمام وفي آخرها أن
ضماماً قال لقومه عند ما رجع العام إن الله قد بعث رسولاً الحديث وأصل قصة ضمام
وصله المؤلف من حديث أنس حديث أنس نسخ عثمان المصاحف وصله في فضائل القرآن
وغيره من حديث عبد النبي تقدم حديث مالك بن الحويرث وصله في باب خبر الواحد
متابعة ابن وهب في العلم حديث ابن وهب وصله ابن حبان في صحيحه وأبو نعيم في المستخرج
وجملة المبارك رواية ابن وهب عن يونس على رواية أبي اليمان عن شعيب وفي رواية شعيب
زيادة ليست عند يونس قوله وأحب بعض أهل الحجاز في المناولة حديث النبي صلى الله
عليه وسلم حين كتب لأمير السرية الحديث ورواه ابن إسحاق في المغازي مرسلاً
ووصله الطبراني من طريق أخرى من حديث جندب بن عبد الله البجلي وإسناده حسن
حديث من يرد الله به خيراً يفقهه في الدين وإنما العلم بالتعلم رواه ابن عدي في كتاب العلم له

حديث معاوية بن أبي سفيان المجلس وقد وصل المؤلف إلى الأدبي قطعة حديث جابر بن عبد الله في
رحلته إلى عبد الله بن أنيس حديث عبد الله بن أنيس المذكور في التوحيد وسيأتي ذكر وصله إن شاء الله
قوله في باب فضل من علم وعلم قال إسحاق فكان منها طائفة قبلت الماء وفي رواية أخرى قال ابن إسحاق وفي
رواية أخرى قال أبو إسحاق وهو راوي عن أبي أسامة عن إسحاق بن راهويه في مسنده فكأنه المراد وروينا
أيضاً في الأمالي للزاهر بن طاهر من حديث أبي إسحاق إبراهيم بن سعيد الجوهري وأما ابن إسحاق فلا
يعرف من حديثه حديث الأوعال الرواة فما زال يكررها وصله المؤلف في الشهادات
والديات من حديث أبي بكرة حديث عمر قال النبي صلى الله عليه وسلم الأهل المغنم وصله
أيضاً في الجهاد حديث إسماعيل عن أيوب وصله المؤلف في الزكاة قوله باب ليبلغ
العلم الشاهد الغائب قاله ابن عباس عن النبي صلى الله عليه وسلم وصله المؤلف في الحج بلفظ ليبلغ
الشاهد الغائب وكأنه ذكره هنا للمعنى متابعة معمر عن همام وصلها أبو بكر المروزي
في كتاب العلم له والبغوي في شرح السنة قوله عائشة نعم النساء نساء الأنصار
لم يمنعهن الحياء أن يتفقهن في الدين هو طرف من حديث طويل وصله ابن حبان في صحيحه والمرفوع
منه عند مسلم وغيره باب الطهارة قوله وسن النبي صلى الله عليه وسلم أن
يمسح الوضوء مرة مرة وتوضأ أيضاً مرتين مرتين وثلاثاً ثلاثاً ولم يزد على ثلاث حديث عبد الله بن زيد وحديث
مرة مرة وصله من حديث ابن عباس وحديث الوضوء مرتين مرتين وصله من حديث عبد الله بن زيد وحديث
الوضوء ثلاثاً ثلاثاً وصله من حديث عثمان بن عفان قوله ولم يزد يريد لم يزد في ما يدل على الزيادة
على الثلاث ولعله يشير إلى حديث عبد الله بن عمرو الذي فيه من زاد فقد أساء وظلم وهو عند ابن
خزيمة وأبي داود وغيرهم قوله وأن يتجاوز وأهل النبي صلى الله عليه وسلم يشير إلى ما سيأتي
وإلى ما يأتي في باب الوضوء بالمد متابعة محمد بن عرعرة عن سعيد وصلها المؤلف في الدعوات
ورواية غندر عنه وصلها البزار باللفظ المعلق ووصلها أحمد بلفظ إذا دخل ورواية موسى
وهو ابن إسماعيل عن حماد وهو ابن سلمة وصلها البيهقي ورواية سعيد بن زيد وهو أخو حماد
ابن زيد وصلها المؤلف في الأدب المفرد له قوله أبي الدرداء أنس بن مالك صاحب النعلين
وصله المصنف في المناقب وغيره متابعة المغيرة بن سقيل عن سعيد وصلها النسائي
ومتابعة شداد بن أوس الأسود بن عامر وصلها المؤلف في الصلاة ورواية إبراهيم بن يوسف
ابن إسحاق بن أبي إسحاق السبيعي عن أبيه عن أبي إسحاق حدثني عبد الرحمن بن الأسود لم أجدها قوله
باب الاستنثار في الوضوء ذكره عثمان وعبد الله بن زيد وابن عباس باب المضمضة في الوضوء
قاله ابن عباس وعبد الله بن زيد وحديث الملاء موصول عنده في الطهارة حديث عائشة
حضرت الصبح فالتمس الماء فلم يوجد فنزلت آية التيمم مختصر من حديثها الطويل في ضياع عقدها وهو
موصول عند المؤلف من حديثها في السفر حديث أحمد بن شبيب عن أبيه وصله أبو يعلى في
المسند والدارقطني وغيرهما قوله وذكر عمران أن النبي صلى الله عليه وسلم كان في غزوة
ذات الرقاع الحديث هو مختصر من حديث طويل وصله أبو يعلى في مسنده وابن حبان في صحيحه وأبو داود
وغيرهم رواية سعيد عن الأعمش وصله مسلم متابعة وهب بن جرير عن سعيد
موصولة في مسند أبي العباس السراج ورواية غندر عنه وصلها أحمد ومسلم ورواية يحيى القطان عنه

والنكاح والمناوبة وغيرها

وصلها احمد بن حنبل قوله وسئل مالك عن مسح جميع الراس واصح بحديث عبد الله بن زيد
وصله من جهة من حديث مالك بالسؤال المذكور قوله وقال موسى دعا النبي صلى الله عليه وسلم
بقدح الحديث وصله في المغازي والخطاب لابي موسى وبلال قوله وقال عروة عن المسور
وغيره واذا توضأ كاد واستعمال اهله وصوبه وصله في كتاب السير وقد رواه
موسى بن عقبة وقال احمد بن ابو النضر ان ابا سلمة اخبره ان سعدا وصلها الا سعيد
عن الحسن بن سفيان وسقته عاليا تاما من فوائد ابي زكريا المزكي متابعة
حسن بن سداد وصلها النسائي ومتابعة ابان وهو العطار عنه وصلها احمد بن حنبل
والطبراني ورواية محمد عنه وصلها البيهقي ومتابعة يونس عن الزهري وصلها مسلم
ومتابعة صالح بن كيسان وصلها ابو العباس السراج حديث عروة عن المسور
بعد الفتح عليه وانه في السير وقد رواه سعد بن ابي سعيد عن بحيى بن ايوب
عن حميد سمعت انسا لم اجد عنه رواية غنان عن صخر بن جويرية وصلها ابو عوانة في صحيحه
ورواية يحيى بن حماد عن ابي المبارك وصلها الطبراني في الاوسط ورويناها في
الغيلانيات ملحقا حديث ابن عباس بعث النبي صلى الله عليه وسلم باسنان
وصله المولف في التفسير [illegible] رواية يزيد بن هرون عن شعبة وصلها
ابو عوانة في صحيحه ورواية بهز بن اسد وصلها الاسماعيلي ورواية الحدري وهو عبد
الملك بن ابرهيم لم اجدها قوله كان ابن عمر يقول اخبرني ابن عباس عن ميمونة
وصله الشافعي وابو بكر بن ابي شيبة والحميدي وغيرهم في مسانيدهم عن ابن عيينة
بزيادة ميمونة زيادة مسلم بن ابرهيم عن شعبة لم اجدها وزيادة وهب بن جرير عنه وصلها
الاسماعيلي من رواية سعيد عن قال ان الناس حدثوهم وصلها المولف في باب الجنب يخرج
ويمشي في السوق متابعة عبد الاعلى عن معمر وصلها احمد في مسنده ورواية الدراوردي
عن الزهري وصلها المولف في الصلاة حديث بهز بن حكيم عن ابيه عن جده وصله احمد
ابن حنبل واصحاب السنن الاربعة وليس في رواية منهم توقيته بلفظ الترجمة نعم وصله
البيهقي من طريق عبد الوارث عن بهز بن حكيم وفيه اللفظ المذكور ووقع لنا بعلو في اخر
الثاني من حديث الشيخ في الثقفيات رواية ابرهيم بن طهمان عن موسى بن عقبة
وصلها النسائي متابعة ابي عوانة وهو الوضاح عن الاعمش وصلها المولف في موضع اخر
من الغسل ومتابعة محمد بن فضيل عنه وصلها ابو عوانة ويعقوب في صحيحه متابعة
عمرو بن مرزوق عن شعبة ورويناها في جزء حديث ابي عمرو بن السماك قال ثنا عمر بن
الضبي ثنا عمرو بن مرزوق به ورواية موسى بن اسمعيل عن ابان ذكره الشيخ عبد الرحمن
ابن غلطاي ان البيهقي وصلها من طريق غفان عن موسى وهم غلطاي في ذلك
وانما رواها البيهقي عن غفان عن ابان نفسه وليست لغفان عن موسى رواية من وجه
من الوجوه اصلا [illegible] قول النبي صلى الله عليه وسلم
ما اشقى كتبه الله على بنات ادم وصله المولف في باب بعض الحائض المناسك كلها متابعة
خالد وهو ابن عبد الله الطحان عن الشيباني ورويناها في فوائد ابي القاسم البغوي ووصلها

واحد

الطبراني باسناد اخر ومتابعة جرير عنه وصلها ابو يعلى في مسنده والاسماعيلي
ورواية سفيان الثوري عنه وصلها احمد بن حنبل في مسنده حديث كان النبي صلى الله
عليه وسلم يذكر الله على كل احيانه وصله مسلم وابو داود والترمذي والنسائي كلهم من
طريق يحيى بن زكريا بن ابي زائدة عن خالد بن سلمة عن البهي عن عروة عن عائشة قال
الترمذي لا يعرف الا من حديث عبد الله بن ابي رافع وقد رواه يحيى بن عبد الحميد الحماني في مسنده عن ابيه
ورواه ابن داود في كتاب الشريعة له عن محمود بن غيلان عن الفضل بن موسى ورواه ابو
يعلى في مسنده عن ابيه ورواه ابن داود في كتاب الشريعة له عن محمود بن غيلان عن الفضل
ابن موسى ورواه ابو يعلى في مسنده عن هرون بن معروف عن اسحق بن يوسف الازرق
كلهم عن زكريا فكان تخريج المنفرد به زكريا الا ابنه وخالد بن سلمة فيه مقال ولم يخرج له البخاري
شيئا الا هذا الذي اشار اليه هنا حديث ام عطية وصله في الحيض حديث
ابن عباس في ابي سفيان في شان هرقل تقدم في بدء الوحي حديث عطاء عن جابر
حاضت عائشة فنسكت المناسك كلها وصله في الحج من طريق قيس وابن هشام
ابن حسان عن حفصة عن ام عطية وصلها في الطلاق قوله باب بعض الحائض الصلاة
وقال جابر وابو سعيد عن النبي صلى الله عليه وسلم تدع الصلاة هذا المعلق عن هذين الصحابيين
ذكره المولف هنا بالمعنى عنهما ولم اجده عن واحد منهما بهذا اللفظ فاما حديث جابر فرواه
احمد في مسنده وابو داود عنه من طريق ابن جريج قال اخبرني ابو الزبير انه سمع جابر ابن عبد الله
دخل النبي صلى الله عليه وسلم على عائشة وهي تبكي قد كانت حاضت بعرفة وانها اهلت بالحج
فقال ما شانك اخاض عمران لا تطوفي بالبيت ولا تصلي وهذا اخرجه مسلم من هذا
الوجه لكن لم يستق لفظه ورويناه عاليا في مسند عبد بن حميد ثم وجدته عند المصنف من
وجه اخر في الاحكام واما حديث ابي سعيد فاتفق البيهقي عليه في حديث في حيلة العيد
وفيه قوله صلى الله عليه وسلم للنساء اليس اذا حاضت لم تصل حديث عمار في التيمم رواية
النضر بن شميل عن شعبة فيه وصلها مسلم مثله سواء قوله وذكر ان عمر وابن العاص اجنب
في ليلة باردة فتيمما ولا يصلوا التيمم الاية قد ذكر ذلك النبي صلى الله عليه وسلم فلم يعنف وصله
الدارقطني من طريق وهب بن جرير بن حازم عن ابيه عن يحيى بن ايوب عن يزيد بن ابي حبيب عن عمران
ابن ابي انس عن عبد الرحمن بن جبير عن عمرو بن العاص بقصته كما ذكر البخاري واخرجه من رواية ابو
داود وابن حبان في صحيحه والحاكم من حديث عمرو بن الحرث عن يزيد بن ابي حبيب الى حديث انس في ذكر التيمم
حديث يعلى بن عبيد عن الاعمش وصله احمد بن حنبل واسحق بن ابرهيم في مسنديهما عن جرير
في صحيحه ووقع لنا عاليا من حديث ابن العباس السراج عن اسحق بن ابرهيم ووصله الاسماعيلي ايضا
كما [illegible] المعلق حديث ابي سعيد في وصف هرقل بعد في بدء الوحي قوله
وذكر عمر بن عبد العزيز ان النبي صلى الله عليه وسلم قال تمزقه ولو بشوكة وفي اسناده نظر
وصله ابو داود وابن حبان والبخاري في تاريخه وابن ابي عمر العدني في مسنده ووقع لي عاليا
حدثنا الجزء الاول من حديث المخلص قوله وامر النبي صلى الله عليه وسلم ان لا تطرف
بالبيت عريان وصله بعد سبعة ابواب من حديث ابي هريرة في نداء علي يوم النحر نفي

وفيه عمر بن حفص عن ابيه عن عطاء عن جابر
من طريق حفص عن ابيه عن عطاء عن جابر

رواية عبد الله بن رجاء عن عمران القطان وصلها الطبراني في الكبير حديث ابي جاز من سهل
في عقد ازرهم وصله بعد قليل حديث ام هانئ التحف النبي صلى الله عليه وسلم بثوب
وخالف بين طرفيه على عاتقيه وصله ابو بكر بن ابي شيبة في مصنفه من طريق محمد بن عمرو عن ابرهيم
ابن عبد الله بن حنين عن ابي مرة مولى عقيل عنها واصله في صحيح مسلم من طريق ابي جعفر
الباقر عن ابي مرة وليس عنده على عاتقيه وهو من المتفق عليه من حديث مالك عن ابي الزناد
عن ابي مرة لكن ليس فيه خالف بين طرفيه على عاتقيه باب ما ذكر في الفخذ ويروى عن ابن عباس
وجرهد ومحمد بن جحش عن النبي صلى الله عليه وسلم الفخذ عورة اما حديث ابن عباس فوصله
احمد والترمذي ووقع لنا بعلو في مسند عبد بن حميد واما حديث جرهد فوصله
البخاري في التاريخ وابو داود واحمد والطبراني من طريق وفيه اضطراب وصححه ابن حبان واما
حديث محمد بن جحش فوصله البخاري في التاريخ ايضا واحمد والطبراني ورويناه عاليا في فوائد
علي بن حجر من رواية ابي بكر بن حزم عنه قوله وقال انس حسر النبي صلى الله عليه وسلم
عن فخذه اسنده في الباب وقال ابو موسى غطى النبي صلى الله عليه وسلم ركبتيه حين
دخل عثمان وصله في مناقب عثمان وقال زيد بن ثابت انزل الله على رسوله وفخذه على فخذي
الحديث وصله في الجهاد والتفسير حديث حسان بن عتيق عن عائشة حين حدثتها
ان ابنخانيسة ابي جهم وصله ابو داود واصله في مسلم باب الصلاة على الفراش وقال انس
كنا نصلي مع النبي صلى الله عليه وسلم فيسجد احدنا على ثوبه وصله المؤلف في باب السجود
على الثوب في اوائل كتاب الصلاة رواية الاسود عن جعفر بن ربيعة في صفة السجود وصله
مسلم والطبراني في الاوسط باب يستقبل بأطراف رجليه ما لقي ابو حميد وصله
مطولا في باب سنة الجلوس في التشهد حديث نعيم بن حماد عن ابن المبارك في رواية
ابي ذر الهروي حدثنا نعيم وزعم ابو نعيم في المستخرج انه ذكره عن ابن المبارك معلقا
وقد وصله من طريق الدارقطني المذكور ورواه عن ابن ابي مريم عن عمر بن ايوب وصلها
محمد بن نصر المروزي في كتاب تعظيم الصلاة والبيهقي ومن طريقه في الايمان ورواه
علي وهو ابن عبد الله المديني عن عبد الله بن الحرث لم اجدها قوله وقال ابو هريرة قال النبي صلى
الله عليه وسلم اسبغوا الوضوء ويل للاعقاب من النار وصله المؤلف
في الايمان وسيأتي الكلام عليه قوله ومر رسول الله صلى الله عليه وسلم في نفر فلما
واقبل على الناس بوجهه ثم اقبل حتى وصله من طريق لكن ليس فيه فلما واقبل على الناس
بوجهه وهي في الموطأ من طريق داود بن الحصين عن ابي سفيان مولى ابن ابي احمد عن ابي هريرة
ابي مريم عن يحيى بن ايوب عن ابي الزناد عن ابي مريم وعند عبد الرزاق حدثنا ابن ابي
مريم وستيقاد في السير في سورة النفر قوله وقال ابرهيم هو ابن طهمان عن
عبد العزيز بن صهيب عن انس اتى النبي صلى الله عليه وسلم بمال من البحرين الحديث
وصله الحاكم في المستدرك وابو عبد الله بن منده في امالية والنجيري عن محمد
ابن بحير في صحيحه وابو نعيم في المستخرج قوله لعن الله النبي صلى الله عليه وسلم لعن الله
اليهود اتخذوا قبور انبيائهم مساجد وصله المؤلف في الجنائز حديث الزهري

عن انس عرضت علي النار وانا اصلي وصله في باب وقت الظهر من طريق سعيد عنه
حديث ابي ظلابة عن انس قدم رهط من عكل فكانوا في الصفة وصله بهذا
اللفظ في كتاب المحاربين حديث عبد الرحمن بن ابي بكر كان اصحاب الصفة فقراء
وصله المؤلف في باب السهو مع الضيف حديث كعب بن مالك كان النبي صلى الله عليه
وسلم اذا قدم من سفر بدأ بالمسجد فيصلي فيه وصله في الجهاد مختصرا هكذا وادرجه
في المغازي مطولا في قصة توبة كعب قوله وزاد ابرهيم بن المنذر حدثني ابن وهب
اخبرني يونس الحديث في الحبشة في بعض الروايات وزاد في رواية يحيى وهو
القطان وعبد الوهاب وهو الثقفي عن يحيى هو الانصاري مسندا عنه عن علي
ابن المديني عنهما وهو معطوف على رواية علي عن يحيى وقد وصله الاسماعيلي
من رواية بندار عنهما ورواية جعفر بن عون وصلها احمد في مسنده والنسائي
ووقع لنا في جزء الحسن بن علي بن عفان عنه بعلو ورواية مالك وصلها المؤلف في باب
المكاتب حديث ابن عباس طاف النبي صلى الله عليه وسلم على بعير وصله في باب
من اشار الى الركن في كتاب الحج حديث الوليد بن كثير عن عبيد الله بن عبد الله
ابن عمر حدثهم وصله مسلم ووقع لنا بعلو في مسند ابي يعلى حديث
عاصم بن علي ثنا عاصم بن محمد وصله ابرهيم الحربي في غريب الحديث له قوله وزاد سعيد
عن عمرو عن ابن عمر خرج النبي صلى الله عليه وسلم وصله في باب كم بين الاذان والاقامة
من حديث سعيد قوله زاد مسدد ثنا خالد ثنا ابن ابي خالد الحديث وصله في باب
اذا اصاب ثوب المصلي امرأته اذا سجد غمزها بيده ابو ابو الموامية
ثنا مكي بن خلف ثنا محمد بن بكر البرساني وصله في مستخرجه واحمد بن علي الابار في جمع
حديث الزهري قوله ثنا سعيد عن قتادة عن انس لا يثقل مد امتي الحديث وقال
شعبة عن قتادة لا يبزق من يده الحديث وقال حميد عن انس لا يبزق في القبلة
الحديث اما حديث سعيد فوصله احمد في مسنده من طريق ومن حبان في صحيحه واما حديث
شعبة فوصله المؤلف في مواضع منه واما حديث حميد فوصله المؤلف ايضا من طريق اسمعيل
ابن جعفر عنه متابعة سفيان وهو الثوري عن الاعمش في الاسراء وصلها المؤلف
في باب صفة النار عن الفريابي عنه متابعة عبد الرحمن بن مهدي وصلها احمد في مسنده
عنه ووقعت لنا في فوائد الفريابي متابعة ابي عوانة ليحيى وصلها ابو داود في سننه
من رواية ابي معاوية ووصله من طريقه من حديث قوله وقال ما رأيت النبي صلى الله
عليه وسلم يصلي الظهر بالهاجرة وصله في باب وقت المغرب من طريق محمد بن عمرو بن حسن عنه
ورواية معاذ عن شعبة في حديث ابي برزة الاسلمي في المواقيت وصلها مسلم ورواية
مالك عن الزهري في وقت العصر وصلها المؤلف من طريق المعنى عنه ورواية عمرو بن سعيد
وهو الانصاري وصلها الدهلي في الزهريات ورواية شعيب بن ابي حمزة عنه وصلها الطبراني
في مسند الشاميين ورواية ابن ابي حفصة وهو محمد بن ميسرة وصلها الدهلي ايضا
قال ابو هريرة عن النبي صلى الله عليه وسلم اثقل الصلاة على المنافقين العشاء والفجر وقال

لم تعلموا ما في العتمة والفجر هذا حديثان وصل الاول منهما في باب فضل العشا جامعه
والثاني في باب الاذان قوله وتذكر عن ابي موسى كنا نتناوب النبي صلى الله عليه وسلم
عند صلاة العشا فاعتم بها وصلى بعد هذا بباب واحد وانما اورده بصيغة التمريض
لانه ساقه بالمعنى قوله وقال بن عباس وعائشة اعتم بالعشا وقال بعضهم
عن عائشة اعتم بالعتمة وصل حديث بن عباس في باب النوم قبل العشا وحديث عائشة
في باب فضل العشا من طريق معمر عن الزهري عن عروة عنها والطريق الثانية المبهم
راويها من طريق شعبة عن ابي حمزة عن الزهري قوله وقال جابر كان النبي صلى الله عليه وسلم
يصلي العشا وقال ابو برزة كان يؤخر العشا وقال انس اخر العشا وقال بن عمر وابو ايوب
وبن عباس صلى النبي صلى الله عليه وسلم المغرب والعشا اما حديث جابر فوصله المؤلف في
وقت العشا وحديث ابي برزة بعده في باب وقت الظهر وحديث انس وصله في باب وقت
العشا الى نصف الليل وحديث بن عمر وابي ايوب في الحج وحديث بن عباس في باب تقصير
الصلاة وسياتي قوله وقال ابو برزة كان النبي صلى الله عليه وسلم يستحب تاخيرها
يعني العشا بعد انه وصله قوله عبد الرحيم المحاربي كذا هكذا في روايتنا
ليس فيه صيغة اذ انه في رواية ابي ذر الهروي حدثنا عبد الرحيم قوله وقال
ابن ابي مريم انا يحيى بن ايوب روينا موصولا عاليا في الجزء الاول من حديث الخلص قال
البغوي نا احمد بن منصور نا سعيد بن ابي مريم وابيه بن رجا عن همام روينا هما
موصولة عاليه في جزء محمد بن يحيى الذهلي قال نا عبد الله بن رجا فذكره عنده وهو
ابن سليمان عن هشام وصلها المؤلف في باب صفة ابليس وجنوده قوله باب
من لم يكره الصلاة الا بعد الفجر والعصر رواه عمر وبن عمر وابو سعيد وابو هريرة
اما حديث عمر فوصله من طريق بن حديث بن عباس عنه واما حديث بن عمر ففي الباب المذكور واما
حديث ابي سعيد ففي الصلاة ايضا والحج واما حديث ابي هريرة ففي الباب الذي قبله
حديث كريب عن ام سلمة صلى النبي صلى الله عليه وسلم بعد العصر وصله
في باب السهو سياتي رواية حبان بن هلال عن همام وصلها ابو عوانة
الاسفرايني في صحيحه عن عمار بن رجا عن حبان بن رواية عثمان بن ابي جميلة وابي
داود عن شعبة عن عمرو بن عامر عن انس في الصلاة قبل المغرب لم اجدها وزعم بعضهم
ان الاسماعيلي وصل حديث عثمان بن ابي جميلة وليس في كتاب الاسماعيلي ذكر رواية
من رواية عثمان بن عمر بن فارس ابو [illegible] الا [illegible] ما
وذكر عن بلال انه جعل اصبعيه في اذنيه وصله بن ماجه من حديث سعد القرظ
الحاكم مع ضعف اسناده ووصله سعيد بن منصور من حديث بلال واسناده ضعيف
ومنقطع ايضا لكن عند ابي داود في السنن والطبراني في مسند الشاميين وعثمان بن حيان
من طريق عبد الله الهمداني قال لما اذن بلال قلت اصبغ في
اذني فادنت وروي من حديثه في صحيحه من طريق ابي جحيفة قال رايت بلالا يؤذن ويدور فلما
اصبعيه في اذنيه وهو عند حاجز ارطاة عن عون بن ابي جحيفة وتردد من هريرة في صحته

وفيه نظر

وقد وصله الطبراني من حديث الثوري عن عون وليس عند الحاجز لكن قد بينت في كتاب المدرج
ان الثوري انما سمع هذه الزيادة من عون قوله باب لا يسعى الى الصلاة وليات بالسكينة
والوقار وقال ما ادركتم فصلوا وما فاتكم فاتموا قاله ابو قتادة ووصله في الباب من طريق
سفيان عن يحيى بن ابي كثير وقال بعده نا علي بن المبارك يعني عن يحيى ووصل حديث علي بن المبارك
في باب المشي الى الجمعة حديث بن ابي مريم عن يحيى بن ايوب
في احتساب الاثار وصله ابو ذر في روايته قال نا بن ابي مريم ودونا موصولا عاليا
في الجزء الاول من حديث الخلص قال نا العوفي نا الترمذي عنه متابعة
عند ردة ومعاذ عن شعبة في حديث بن عيينة وصلها الاسماعيلي ورواه محمد بن اسحق
عن سعد بن ابراهيم ووصلها في المغازي الكبرى له وتابعه ابراهيم بن سعد عن ابيه
ورواه حماد بن سلمة عن سعد وصلها اسحق بن راهويه في مسنده ووقع لنا بعلو
في معرفة الصحابة لابي عبد الله بن منده رواية ابي داود عن شعبة في صلاة
النبي صلى الله عليه وسلم خلف ابي بكر وهو مريض وصلها البيهقي ووقع لنا بعلو في حديث
شعبة لابي الحسين بن المظفر ورواية ابي معوية عن الاعمش وصلها المؤلف
في باب الرجل يأتم بالامام حديث زهير ووهب بن بقية عن موسى بن عقبة
عن نافع عن بن عمر في البداءة بالعشا قبل الصلاة متابعة الزبيدي عن الزهري في
حديث عائشة فمروا ابا بكر فليصل بالناس وصلها الطبراني في مسند الشاميين ووقعت
لنا بعلو في الثنائيات ومتابعة اسحق بن يحيى الكلبي عن الزهري رويناها في نسخة من طريق سليمان بن عبد
الحميد البهراني عن يحيى بن صالح عنه ورواية عقيل عن الزهري عن حمزة بن عبد الله بن
عمر مرسلا اسندها الذهلي في الزهريات ورواية معمر متابعة عقيل رواها ابن سعد
في الطبقات وابو يعلى في مسنده من طريق بن المبارك عنه واوردها البيهقي من طريق عبد
الرزاق عن معمر فزاد فيها عن حمزة عن عائشة كراواية بن اخي الزهري ومن تابعه قوله
باب من دخل ليؤم الناس فجاء الامام الاول فتاخر الاخر او لم يتاخر جازت
صلاته فيه عن عائشة عن النبي صلى الله عليه وسلم يشير بذلك الى قصة صلاة ابي بكر
بالناس وخروج النبي صلى الله عليه وسلم وقد شرع ابو بكر في الصلاة فتاخر وتقدم النبي
صلى الله عليه وسلم وقد تقدمت الاشارة اليه وفي قوله او لم يتاخر يشير الى ما روي ان
ابا بكر استمر يصلي والنبي صلى الله عليه وسلم صلى خلفه وقد تكلم هو عليه ايضا في باب
حد المريض ان يشهد الجماعة قوله لقول النبي صلى الله عليه وسلم يؤم القوم اقرؤهم لكتاب الله
هذا الحديث لم يوصل المؤلف اسناده وقد وصله مسلم وابو داود والترمذي من حديث مسعود
عقبة بن عمرو الانصاري متابعة سعيد بن مسروق عن محارب من حديث جابر وصلها
ابو عوانة في صحيحه ومتابعة مسعر بن كدام عنه وصلها اسحق بن راهويه
وابو العباس السراج والنسائي ومتابعة الشيباني وهو ابو اسحق سليمان
وصلها البزار ورواية عمرو بن دينار عن جابر وصلها المؤلف ورواية عبيد الله بن مقسم عنه

وصلها ابن خزيمة في صحيحه وأصله عند أحمد بن حنبل وغيره ورواية أبي الزبير عنه وصلها السراج
ورواية الأعمش وصلها أبو عوانة والنسائي متابعة بشر بن بكر عن الأوزاعي
في حديث أبي قتادة وصلها المؤلف ومتابعة ابن المبارك عنه وصلها أحمد وأبي سبيه والنسائي
ومتابعة بقية بن الوليد عنه رواية موسى عن أبان وصلها السراج وابن المنذر متابعة محاضر عن
الأعمش لم أجد بها قوله وذكر عن النبي صلى الله عليه وسلم أنه قال أيتموا أبي ولياتركم بعد كرة
هذا الحديث وصله مسلم وأبو داود والنسائي أتم مما هنا ورويناه عاليا في مسند عبد بن حميد وهو
صحيح وإنما ذكره تعليقا لأنه اختصر حديث عقبة بن عبيد عن بشر بن يسار وصله أحمد بن حنبل
وأبو نعيم في المستخرج من طريقه قوله وقال النعمان بن بشير رأس الرجل منا يلزق كعبه
بكعب صاحبه هذا الحديث لم يوصل المؤلف إسناده وقد وصله ابن خزيمة في صحيحه وأبو داود والدارقطني
في حديث أصله عند مسلم رواية عفان عن وهيب وصلها المؤلف في الاعتصام عن إسحق
عن عفان بن [illegible] حديث أبي حميد الماضي مطولا في باب سنة
الجلوس في التشهد ورواية حماد بن سلمة عن أيوب في رفع اليدين وصلها البخاري في جزء رفع اليدين له
والسراج والبيهقي ورواية أبي هريرة بن طهمان عن أيوب وموسى بن عقبة وصلها البيهقي حديث
عائشة في صلاة الكسوف وصله في باب إذا انفلتت الدابة في الصلاة قوله وقال إسماعيل
بن أبي أويس عن مالك بن أنس قيل إن إسماعيل هذا هو ابن إسحق القاضي رواه عن المعنى عن مالك
ولكن وجدت روايته في المسند للجوزقي وليس فيها ذكر الفدية ورواية البخاري عن المعنى فيه أنه
ابن أبي أويس وسيأتي كذا في الموطأ رواية وقد انقطعت في هذه الأزمان قوله وقال سهل يعني
ابن سعد الساعدي كان بين مصلى النبي صلى الله عليه وسلم وصله تاما في باب الإشارة في الصلاة رواية
موسى بن عقبة عن نافع في التمام وصلها مسلم ورواية ابن أبي زياد وهو عبد الحميد وصلها أحمد
ابن حنبل حديث أم سلمة تعراه الطوبى الفجر وصله المؤلف في الحج قوله وذكر عن عبد الله بن السائب
قرأ النبي صلى الله عليه وسلم المؤمنون في الصبح الحديث هذا الحديث وصله مسلم والنسائي والبخاري
في التاريخ ووقع لنا بعلو في مسند الحارث بن أبي أسامة حديث عبد الله بن عمر في باب من لم ير
الرجل الذي كان يسبح بقل هو الله أحد وصله الترمذي والبزار جميعا عن البخاري عن إسماعيل بن أبي أويس عن عبد الرحمن
الدراوردي عنه وصححه ورواه ابن خزيمة في صحيحه والحاكم في المستدرك والجوزقي في المعنى كلهم من
طريق إبراهيم بن حمزة عن عبد الرحمن الدراوردي ووقع لنا بعلو جزء يحيى بن أبي سليمان حديث عمر
عن أبي سلمة في الجهر بالتأمين وصلها ابن خزيمة والسراج وسيأتي نعيم المجمر عن أبي هريرة وصلها ابن خزيمة
والنسائي والسراج والطبري وابن حبان والحاكم والدارقطني مطولا من حديث ابن أبي هريرة بالتأمين وبالتكبير وبالتسليم وقال بعد أن أما أشبهكم بصلاة رسول الله صلى الله عليه وسلم
قوله باب إتمام التكبير قال ابن عباس عن النبي صلى الله عليه وسلم وصله بعد عشر أحاديث قوله فيه
مكبرا كبر وصله وباب كيف يسجد على الأرض ورواية موسى بن أبان موصولة لأنه رواها عن موسى
بن هارون وأبان جميعا لكن فرقهما ورواية عبد الله بن صالح عن الليث في التكبير وصلها الدهلي في الزهريات
وذكرها الإسماعيلي من حديث أبي حميد وسيأتي قريبا قوله وقال نافع كان ابن عمر يضع يديه قبل ركبتيه وصلها
ابن خزيمة والبيهقي وغيرهما مرفوعا وأورده البيهقي أيضا موقوفا ورواية مالك بن المبارك عن عمر بن أيوب

سلم

عن يونس بن الحسن في حديث أبي حميد الساعدي وصلها جعفر الفريابي في كتاب الصلاة له ورواية أبي صالح
عن الليث عن يزيد وصلها الطبراني ورواية سعيد عن عبد الملك
وصلها الطبراني في الدعاء والسراج قوله وذكر عن أبي هريرة رفعه لا يتطوع في مكانه ولم يصح
وصله أبو داود ووقع لنا بعلو في أمالي المحاملي من طريق الأصبهاني عن رواية يونس وهو عن يونس
عن الزهري في حديث هند الماضي وصلها النسائي ورواية عثمان بن عمر عن يونس وصلها المؤلف
في باب انتظار الناس قيام الإمام ورواية الوليد عن الزهري وصلها الطبراني في مسند الشاميين
ورواية سعيد عن الزهري وصلها الدهلي في الزهريات وكذا رواه ابن أبي عتيق عنه وكذا رواه الليث
عن يحيى بن سعيد عن ابن شهاب قوله باب قول النبي صلى الله عليه وسلم من أكل الثوم والبصل أو الثوم والكراث
أو عنه فلا يقربن مسجدنا كأنه يشير إلى حديث أبي الزبير عن جابر نهى رسول الله صلى الله عليه وسلم
عن أكل البصل والكراث فغلبتنا الحاجة فأكلنا منها فقال من أكل من هذه الشجرة المنتنة فلا يقربن
مسجدنا الحديث وصله مسلم بأتم منه تشمل الجوع وغيره ورواه مجالد بن سعيد عن أبي الزبير عن جابر عطاء في
هذا الحديث وصله السراج ورواية أحمد بن صالح عن ابن وهب وصلها المؤلف في الاعتصام وكذا
رواية أبي صفوان عن يونس وصلها في الأطعمة قوله وقال عياش عن عبد الأعلى حدثنا أبو عثمان المستورد
أنه قال وقال لعياش وهو ابن الوليد الرقام فهو موصول متابعة سعيد عن الأعمش عن مجاهد
عن عمر في النهي عن منع النساء المساجد وصلها أحمد والطبراني كتاب [illegible]
رواية مكرز الأشج وسعيد بن أبي هلال عن أبي بكر بن المنكدر وصلها مسلم وأبو داود والنسائي
قوله باب السواك للجمعة وقال أبو سعيد عن النبي صلى الله عليه وسلم يستن وصله في باب الطيب للجمعة
ورواية الليث عن يونس وصلها الدهلي ورواية أبان بن صالح عن مجاهد وصلها السهمي ورواية يونس
ابن بكير عن ابن إسحاق وصلها البخاري في الأدب المفرد ورواية يعقوب بن عتبة وصلها الإسماعيلي والبيهقي
قوله وقال النبي خطب النبي صلى الله عليه وسلم على المنبر وقوله بعد ذلك باب الخطبة قائما وقال أنس
بينا النبي صلى الله عليه وسلم يخطب قائما فأتاه رجل فقال من حديث وصله المؤلف في الاستسقاء وسيأتي رواية
سليمان بن بلال عن يحيى بن سعيد وصلها المؤلف في علامات النبوة قوله من قال في الخطبة بعد الثناء
أما بعد ورواية عكرمة عن ابن عباس وصلها في آخر الباب في حديث ورواية محمود عن أبي أسامة وأتى
بأخبار متابعة يونس عن عبد الحسن عن محمود بن لبيد وصلها أبو نعيم في جزئه فيه مسانيد جماعة
منهم يونس بن عبيد متابعة يونس بن يزيد عن ابن شهاب وصلها مسلم متابعة أبي معاوية وأبي أسامة
جميعا عن هشام بن عروة عن أبيه عن أبي حميد في قوله أما بعد وصلها مسلم ورواية هشام بن الغاز
لا بن النتوح الطائي وأمالي المحاملي بعلو وصلها المؤلف من طريق أبي أسامة وحده محمد بن الزكاة
ومتابعة العدني عن سفيان وصلها مسلم متابعة الوليد عن الزهري في حديث المسور بن
مخرمة وصلها الطبراني في مسند الشاميين حديث سلمان في الإنصات استدل المؤلف
في باب الدهن للجمعة [illegible] حديث موسى بن عقبة عن نافع عن ابن عمر في صلاة
الخوف وقول مجاهد عن ابن عباس إسماعيل بن أبي خالد فيما نسبه قوله أخبرني الوليد رسول النبي صلى الله عليه وسلم
لا يصلين بعد العصر إلا بمكة وصله المؤلف في الحج من حديث ابن عمر تبعا في باب
رواية ابن جريج عن عطاء بن رباح عن عبيد الله بن أبي بكر بن أنس في أكل التمر وتراً وصلها الإسماعيلي

وابو نعيم واصله في مسند احمد قوله قال عبد الله بن بشر ان كنا فرغنا في هذه
وذلك حين التسبيح هو حديث مرفوع وصله احمد وابو داود والحاكم والطبراني ولفظ
احمد خرج عبد الله بن بسر صاحب النبي صلى الله عليه وسلم مع الناس فانكر ابطاء الامام
وقال ان كنا مع النبي صلى الله عليه وسلم قد فرغنا ساعتنا هذه وذلك حين التسبيح
وفي رواية الطبراني وذلك حين تسبيح الضحى حديث ابي سعيد ما رأيت النبي
صلى الله عليه وسلم مقابل الناس هو طرف من حديثه الطويل في الخطبة يوم العيد
رواته محمد بن كثير عن سفيان وصله المؤلف في الاعتصام متابعة لولتين
ابن محمد المؤدب عن علي وصله الاسماعيلي من طريق ابي بكر بن ابي شيبة وفيه حلاف
بينه في تعليق التعليق ورواية محمد الصلت وصلها الترمذي والدارمي
قوله لقول النبي صلى الله عليه وسلم هذا عيدنا اهل الاسلام يشير بذلك الى
حديث احد هما عن عائشة في قصة الجاريتين كانتا تغنيان عند النبي
صلى الله عليه وسلم وفيه قوله دعهما فان لكل قوم عيدا وهذا عيدنا وهو موصول
عنده في بقية العيدين باب ما جاء عن عبد بن عامر عن النبي صلى الله عليه وسلم
قال يوم عرفة وايام التشريق عيدنا اهل الاسلام وقد وصله ابو داود والنسائي وابن
خزيمة والحاكم وغيرهم من طرق قال ابو هريرة ادعاني النبي صلى الله
عليه وسلم فلم آته الحديث وصله المؤلف بمعناه في الصوم وهو عند احمد بلفظه
رواته من رواة الزهري عن الاعرج عن ابي هريرة ان النبي صلى الله عليه وسلم كان اذا
رفع راسه من الركوع الاخير يقول اللهم انج الوليد الحديث سيأتي رواية عمر بن حمزة
عن سالم بن عبد الله بن عمر عن ابيه وصلها احمد وابن ماجه زيادة اسباط بن
منصور عن ابي الضحى وصلها البيهقي في السنن وفي الدلائل رواية المسعودي
عن ابي موصولة عنده وهي معطوفة على حديث عبد الله بن محمد عن سفيان عن عبد الله
ابن ابي بكر قال سفيان واخبرني المسعودي فذكره وقد ساقه الحميدي في مسنده
عن سفيان مبينا وهم من زعمه في التعليق رواية ايوب بن سليمان عن ابي بكر
ابن ابي اويس في حديث انس في قصة الاعرابي القائل يوم الجمعة هلكت الماشية
وصلها ابو عوانة في صحيحه والاسماعيلي والبيهقي وروينا بعلو في الجزء الثالث
من امالي المحاملي رواية الاويسي عن محمد بن جعفر بن ابي كثير في الدعوات متابعة
القاسم بن يحيى عن عبيد الله بن عمر في حديث عائشة لم احدها ورواية الاوزاعي
عن نافع وصلها احمد والنسائي وبينا اختلاف بينته في الكبير ورواية عقيل
عن نافع كذلك حديث ابي هريرة خمس لا يعذبن الا الله وصله في كتاب الايمان
حديث عائشة خطب النبي صلى الله عليه وسلم
في الكسوف وصله في موضع اخر مطولا وحديث اسماء لك بحديث شاء موسى
في قوله يحرم الله بها عباده وصله بعد ثمانية ابواب رواية عبد الوارث عن يونس وصلها المؤلف في باب
كسوف القمر وكذا رواه شعبة وخالد الطحان عنه ورواه حماد بن سلمة عنه وصلها الطبراني

ورواه موسى بن اسماعيل عن مبارك بن فضالة لم احدها ورواية اشعث عن
الحسن وصلها النسائي حديث عائشة ما سمعت سجودا اطول منها معطوف
على حديث عبد الله بن عمرو وليس معلقا بل اوصله رواه غنجار جميعا قوله باب لا تنكسف
الشمس لموت احد ولا لحياته رواه ابو بكرة والمغيرة وابو موسى وابن عباس وابن عمر وقال يعني
باب الذكر في الكسوف قاله ابو موسى وعائشة الاحاديث الخمسة بل الستة موصولة فرقها في
ابواب الكسوف ورواية ابي اسامة عن هشام بن عروة اما بعد تقدم في الجمعة وقد تبع لنا علو
في حديث محمد بن عمرو بن كرامة رواية الاوزاعي وغيره عن الزهري معطوفة على رواية الوليد عن ابن
نمير وقد اوصله مسلم فليس معلقا ومتابعة سليمان بن كثير عن الزهري في الجمعة وصلها احمد
والنسائي ومتابعة يونس بن يزيد وصلها الترمذي والنسائي
قوله ما سجدوا النجم قاله ابن عباس وصله المؤلف في باب سجود المسلمين
مع المشركين ورواية ابي هريم طهمان عن ايوب لم اجدها قوله زاد نافع عن ابن عمر يعني
عن عمر بن الخطاب ان الله لم يفرض علينا السجود الا ان نشاء هو معطوف على رواية ابن ابي طلحة
والنابلي زاد نافع هو من جرح وليس معلقا كما ظن المزي وقد اوصله الاسماعيلي وابو نعيم في مستخرجيهما
والنسائي واللفظ المرفوع متابعة عطاء عن جابر وصلها
في الحج قوله وسمعت النبي صلى الله عليه وسلم يقول ليلة سفر اهرق حديث ابي هريرة الاكل لامرأة
الحديث وصله المؤلف بعد متابعة احمد بن المبارك لم اجدها وليس هو احمد بن حنبل لانه لم
يسمع من ابن المبارك متابعة يحيى بن ابي كثير عن المقبري وصلها احمد ومتابعة سهيل بن ابي
صالح عنه وصلها ابو داود وابن حبان والحاكم وفيه اختلاف على سهيل بينته في الكبير ومتابعة
مالك وصلها مسلم وابو داود وغيرهما زيادة الليث عن يونس في باب فضل المغرب
ملاما وصلها الدهلي في الزهريات ورواية الليث عن يونس في باب من لم يكثر وصلها
الاسماعيلي ورواية ابراهيم بن طهمان عن حجاج عن انس بن سيرين عن انس لم اجدها
قوله ركع النبي صلى الله عليه وسلم ركعتي الفجر والسجدة وصله مسلم في حديث ابي قتادة
الانصاري في قصة النوم عن صلاة الصبح وفي الناسي عن ابي هريرة وبلال وعمران بن حصين
كما بينتها في الكبير ورواية الليث عن يونس وصلها الدهلي ورواية ابراهيم بن طهمان
عن حسين المعلم وصلها اسحاق ومتابعة علي بن المبارك عن يحيى بن ابي كثير وصلها الحسن
ابن سفيان وابو نعيم في المستخرج ومتابعة حرب بن شداد عن يحيى وصلها المؤلف بعد
بباب قوله باب وقت الظهر اذا زالت الشمس قبل ان ترتفع الشمس فيه عن ابن عباس قدمه
حديث ابن عباس من رواية ابراهيم بن طهمان المذكورة لكنه غير مقيد بالزوال الا انه
يوضحه قوله اذا كان على ظهر سير
ورواية يونس عن عبد الكريم بن امية موصولة كذا رواه يونس عن سليمان بن ابي مسلم
كلاهما عنه عن علي بن سفيان وكان وقع في رواية ابن ذر الهروي زيادة مسلمين فاذ على خشرم
قال يونس فاتفقا انها من رواية الهروي عن علي بن خشرم ووهم من زعم ان في رواية عبد
الكريم معلقة بل هي موصولة كما بينه ابو نعيم وغيره قوله باب كم بين النبي صلى الله عليه وسلم

على صلاة الليل والنوافل من غير ايجاب وصل مقصود ذلك في هذه الابواب قوله باب قيام النبي
صلى الله عليه وسلم حتى ترم قدماه والصلاة حتى تنتفخ قدماه وصله المؤلف من حديث
المغيرة بن شعبة لفظ الباب وحديث عائشة وصله ايضا في تفسير سورة الفتح متابعة
سليمان بن ابي خالد الاحمر عن محمد وصلها المؤلف في الصيام قوله وقال سليمان لابي الدرداء
نم فلما كان من آخر الليل قال قم هو طرف من حديث طويل وصله المؤلف في الادب مع حديث
ابي جحيفة رواية الشعبي عن مالك في قصة المؤاخاة بين ابي الدرداء وسلمان وصلها ابو نعيم في المستخرج
رواية همام بن عمار عن ابي المغيرة عن الاوزاعي وصلها الاسماعيلي وابو نعيم
في مستخرجيهما ومتابعة عمر بن ابي سلمة عن الاوزاعي وصلها مسلم متابعة عقيل عن الزهري
وصلها الطبراني في المعجم الكبير في مسند عبد الله بن رواحة رواية الزبيدي عنه وصلها المؤلف
في تاريخه الصغير حديث ابي هريرة اوصاني النبي صلى الله عليه وسلم بركعتي الضحى هو طرف
من حديث الوتر المقدم حديث عتبان بن مالك غدا على رسول الله صلى الله عليه وسلم
وابو بكر بعد ما اشتد النهار الحديث اسنده المؤلف بعد ثلاثة مطولا من طريق الزهري عن
محمود بن الربيع عنه ومتابعة كثير بن فرقد عن نافع في الرواتب لراجحا وتابعه ايوب عنه
وصلها المؤلف بعد ابواب ورواية ابن ابي الزناد عن موسى بن عقبة [illegible] متابعة
قوله باب صلاة الضحى في الحضر قاله عتبان عن النبي صلى الله عليه وسلم هو طرف من حديث عتبان
الذي تقدم التنبيه عليه لكن ليس عنده [illegible] من طريقة الصحيح بان الركعتين اللتين صلاهما صلاة الضحى
نعم رويناه في مسند احمد وسنن الدارقطني وفي جزء الدهلي بعلو من طريق عثمان بن عمر عن
يونس عن الزهري ولفظه ان رسول الله صلى الله عليه وسلم صلى في بيته سبحة الضحى ومتابعة
ابن ابي عدي عن شعبة وصلها اسحق ومتابعة عمرو بن مرزوق وصلها البرقاني في كتاب
المصافحة قوله باب صلاة النوافل جماعة ذكره انس وعائشة وقد صح حديثهما من غير متابعة
عبد الوهاب عن ايوب وصلها مسلم وزاد من غير عن عبد الله بن عمر في مسند ابي بكر بن ابي شيبة
ووصلها مسلم ايضا [illegible] قوله باب من رجع القهقرى
في صلاته او تقدم بامر نزل به وراه سهل بن سعد عن النبي صلى الله عليه وسلم هو موصول عنده
في الجمعة رواية الليث عن جعفر بن ربيعة في قصة جريح الراهب وابنه وصلها الاسماعيلي
وابو نعيم وغيرهما ورواية المغيرة بن اسماعيل عن شعبة فزعته بالدال المعجمة وصلها مسلم قوله
وذكر عن عبد الله بن عمر وقال صلى النبي صلى الله عليه وسلم في سجوده الكسوف وصله احمد والترمذي وابن خزيمة
وابن حبان قوله باب من تحقق جاهلا من الرجال في صلاته لم يفسد عليه سهل بن سعد وصله مطولا
رواية هشام عن ابي سنان في النهي عن الخصر في الصلاة وصلها احمد واصل الحديث عند المؤلف
ورواه ابن هلال عنه وصلها الدارقطني في الافراد متابعة ابن جريج عن ابن شهاب في التكبير وصلها
احمد والسراج والطبراني قوله باب الاشارة في الصلاة قاله كريب عن ام سلمة وصله
حديثها بعد باب [illegible] متابعة عبد الرزاق عن معمر وصلها مسلم
ورويناها في جزء الدهلي ورواية سلامة بن روح عن عقيل لم تتبع في بعض رواية
نافع عن ابن عمر عن عقيل وصلها الاسماعيلي ومتابعة شعيب عن الزهري وصلها المؤلف في الشهادات

ومتابعة عمرو بن دينار عنه وصلها ابن ابي عمر العدني في مسنده عن سفيان بن عيينة عنه ومتابعة
معمر وصلها المؤلف في التعبير متابعة ابن جريج عن ابن المنكدر وصلها مسلم حديث ابي رافع عن ابي
هريرة الا اذنتموني به وصلها المؤلف تاما في باب كنس المسجد ورواية شريك عن الاصبهاني
وصلها ابو بكر بن ابي شيبة ورويناها في الجزء الثاني من فوائد ابن اخي ميمي قوله وعن ابن عباس المسلم
لا ينجس حيا ولا ميتا ذكره سعيد بن منصور عن ابن عيينة موقوفا ووصله الحاكم مرفوعا ورواه الدارقطني
مرفوعا وموقوفا حديث المرء لا يحسب اسنده المؤلف في باب الكلب ليس في السوق في الطهارة من
حديث ابي رافع عن ابي هريرة رواية وكيع عن سفيان في حديث طويل وصلها الاسماعيلي قوله
باب قول النبي صلى الله عليه وسلم يعذب الميت ببعض بكاء اهله عليه وصله من حديث عباس عن عمر حديث
كلكم راع وصله في مواضع من حديث ابن عمر حديث لا تقتل نفس ظلما الا كان على ابن آدم الاول كفل
من دمها الحديث وصله من حديث ابن مسعود في بدء الخلق ومتابعة عبد الاعلى وهو بن حماد عن يزيد
ابن زريع وصلها ابو نعيم في مستخرجه ورواية ادم عن شعبة ورويناها في حديث من طريق ابراهيم
ابن حاتم بن بزيع عنه ورواية الحكم بن موسى عن يحيى بن حمزة وصلها مسلم عنه وابن حبان في صحيحه عن
ابي صالح عن الحكم قوله باب قول النبي صلى الله عليه وسلم انا ابن عبد المطلب هو طرف من قصة
ابي جهم ولد النبي صلى الله عليه وسلم من ماريا وقد ذكر في رواية سليمان بن المغيرة الآتية وحديث
ابن عمر مدح العين وصله بعد باب ورواية موسى بن اسماعيل عن سليمان بن المغيرة وصلها
النسائي ورواية الاوزاعي عن يحيى وصلها الاسماعيلي وتوضيح وصلها ابو نعيم من طريق الحميدي ورواية
ابي حمزة وهو السكري عن الاعمش فقصة قيس بن سعد وسهل بن حنيف وصلها ابو نعيم
ورواية زكريا عن الشعبي وصلها سعيد بن منصور ورواية ابي الزبير عن جابر كانت لي الصرمة
وصلها النسائي وابن بشكوال وابن داود في مسلم حديث من صلى على اخاره وصله المؤلف من حديث
ابي هريرة حديث صلوا على صاحبكم وصله من حديث سلمة بن الاكوع حديث صلوا على النجاشي
وصله من حديث جابر ورواية مروان عن هريرة عن سليمان بن حيان في حديث جابر في الصلاة على
النجاشي وصلها المؤلف في هجرة الحبشة ومتابعة عبد الحميد عنه وصلها الاسماعيلي ورواية
ابن المبارك عن يونس وصلها الاسماعيلي ورواية سليمان بن كثير عن الزهري وصلها الدهلي حديث
ابي هريرة في الاذن لتبرونا ويوتنا هو طرف من حديث وصله المؤلف في اللباس وغيرها ورواية
ابان بن صالح عن الحسن بن مسلم رواها النسائي في المزارع الكبير وابن ماجه ورواية ابن مجاهد
عن طاوس وصلها المؤلف في الحج قوله وقال الاسلام يعلو ولا يعلى هكذا هو غير معزو
لقائل وقد وصله الدارقطني وعبد الله بن هرون الرويانيان في مسنده والخليلي في فوائده كلهم من
طريق عابد بن عمرو المزني زاد الخليلي في روايته وكان عمر يأمر بمنع السطوح وله حديث وصله
ورواية شعيب عن الزهري في قصة ابن صياد وصلها المؤلف في الادب ورواية عقيل عنه
وصلها في الجهاد ذكره ابو معمر ورواية اسحق الكلبي وصلها الدهلي قوله وقال عطاء بن ابي رباح
حدثني جابر بن عتيك وصله المؤلف في ذكر بني اسرائيل قال ابن عطاء وسياقه المرسل
اتم قوله وقال عفان حدثنا داود بن ابي الفرات كذا في بعض الروايات وفي بعضها حدثنا عفان
وكذا وصله ابو بكر بن ابي شيبة قال عفان حدثنا حماد بن زيد في كراهة الصلاة على المنافقين وكل

في العباس ايضا في قصة عبد الله بن ابي من قتله قوله زاد محمد يعني عن شعبة سمعت الاشعث
يقول عذاب القبر حق وصله النسائي رواه الحسن عن غندر عن شعبة عن عون عن ابي جحيفة وصلها
اسحق بن راهويه والبيهقي في الشعب والتستري حدثنا زهير عن ماسلة طرفة من الولد لم
يبلغوا الحنث الحديث بتمامه ذكره وصله في اوايل الجنائز من رواية شريك عن سماك لا اصل له
وقد رواه بهذا اللفظ ابو عوانة في صحيحه من حديث انس من طريق قوله في حديث سمرة بن جندب
في رؤيا النبي صلى الله عليه وسلم وما ورد من هرون رواه من حديث حرير قال على شط النهر رجل رؤيته
من هرون احمد في مسنده عنه ووصله من حديث زهير بن حرب مسلم والترمذي مختصرا
وساقها ابو عوانة في صحيحه وفيه هذا اللفظ المعلق قوله وقال بعض اصحابنا عن موسى بن اسمعيل
كتب حديثه وصله الطبراني في الكبير عن العباس بن الفضل عن موسى متابعة على الجحد
عن شعبة لحديث عائشة لا تسبوا الاموات وصلها المولف في كتاب الرقاق عنه ومتابعة
محمد بن عرعرة عن ابن عدي عن شعبة لم اجد عليها وكذا رواية عبد الله بن عبد القدوس عن محمد بن انس
عن الاعمش [illegible] حديث عباس عن ابي سعيد عدم في بدء الوحي
وهو في السير من الزيادة رواية سليمان بن حرب وابي النعمان عن حماد في نصه وقد عبد العزيز
وصلها المولف اما حديث سليمان فهو في المغازي واما حديث ابي النعمان فهو في الخمس من رواية عمرو بن اسد
عن شعبة وصلها المولف في الادب متابعة سليمان وهو بن هلال عن عبد الله بن دينار عن ابي الزناد
وكذا رواية ورقاء عن ابن دينار ورواية مسلم من ابن عيينة عن ابي صالح رد بنا في كتاب الصيام
ليوسف بن يعقوب القاضي ورواية زيد بن اسلم عنه وصلها مسلم من حديث عن ذهب فرضيهم
ابي سعيد عنه ورواية سهيل بن ابي صالح عن ابيه وصلها مسلم ايضا حديث هرقل رجل بعث
بصدقة فاخذها وصلها المولف بعد بابين مطولا حديث ابي موسى هو احد المتصدقين وصله
المولف بعد ابواب حديث مراجعة ابي العباس مرة بعد اخرى وصله المولف من حديث ابي
هريرة في باب الاستقراض حديث عن النبي صلى الله عليه وسلم عن اصابه المال هو طرف
من حديث المغيرة بن شعبة وصله المولف في الصلاة قوله فاتى كعب فلما رسول الله ان
توبتي ان اخلع من مالي الحديث هو طرف من حديث توبة كعب بن مالك وقد وصله تاما من المغازي
ما خرجه تبوك قوله كنعل ابي بكر من تصدق بماله وكذلك آثر الانصار المهاجرين اما تصدق
ابي بكر فوصلها ابو داود والترمذي والحاكم من حديث عمر بن الخطاب ورواها بطولها مسند عبد الرزاق
والبزار واما ايثار الانصار فسياتي في كتاب الهبة ان شاء الله تعالى متابعة الحسن
ابن مسلم عن طاوس في الحجتين وصلها المولف في العباس وفي رواية حفظ لهم ما في
الكلام عليها هناك ورواية الليث عن جعفر بن ربيعة لم اجدها قوله باب الحرص على الزكاة
وقال طاوس بالله معاذ لاهل اليمن الحديث وصله عن بكر ادخل في كتاب الزكاة حديث
وما خالد فقد احتبس راجع وصله المولف من حديث ابي هريرة بعد قليل حديث بعث ابن اللتبية
من بطليكن وصله المولف من حديث ابي سعيد في العيدين قوله باب لا يجمع بين متفرق ولا يفرق بين
مجتمع وقد كرره مسلم من حديث عمر عن النبي صلى الله عليه وسلم مثله وصله ابو نعيم واحمد وابو داود والنسائي
في حديث طويل ورواه في مسند الدارمي وصحح من حديث محمد بن احمد بن ابي بكر ابي ذر ابي هريرة

في زكاة الابل اسند المولف الاحاديث الثلاثة في الزكاة وحديث ابي ذر ايضا في النذور رواه
الليث عن عبد الرحمن بن خالد في قول ابي بكر لو منعوني عناقا وصله الدهلي في الزهريات
حديث ابي حميد في قصة ابن اللتبية وصله المولف في الهبة وغيرها وقد تقدم في الصلاة
رواية بكر وهو بن عبد الله بن الاشج عن ابي صالح عن ابي هريرة في الترهيب من منع
الزكاة نحو حديث ابي ذر وصله مسلم ورواها بطولها مسيح ابي نعيم حديث سلمان احر
اجر الصدقة والقرابة هو طرف من حديث زينب امراة عبد الله بن مسعود في سوالها
عن الصدقة على زوجها وقد وصله المولف بعد ثلاثة ابواب مما بعد روح عن مالك تابعي
في البيوع ورواية عمر بن عمر اسندها المولف في الوكالة وتابعه اسمعيل اسندها
في تفسير سورة آل عمران وسياتي الكلام في الاختلاف عليه في الوصايا قوله
باب الزكاة على الزوج والايتام في الحجر قاله ابو سعيد عن النبي صلى الله عليه وسلم قد
وصله في الباب الذي يليه حديث ان خالدا احتبس اه واخذ ما في هريرة قوله ويذكر
عن ابي لاس قال حملنا النبي صلى الله عليه وسلم على ابل الصدقة وصله احمد واسحق في
مسنديهما وكذا عمر بن عرفة والحاكم وقد تقدم عالبا في المغازي من منزلة متابعة
ابن ابي الزناد عن ابيه في قصة العباس بن عبد المطلب وصلها احمد بن حنبل وابو عبيد
في كتاب الاموال ورواية ابن اسحق عن ابي الزناد وصلها الدارقطني ورواية ابن جريج
ثلاثة تنتهي عن الاعرج وصلها عبد الرزاق في مصنفه وخالف الناس في ان حمل محل مكانه
اما جهم بن حذيفة ورواية عبد الله بن صالح عن الليث في السفارة العظمى وصلها البزار
والطبراني في الاوسط ومن هذه في كتاب الايمان له ورواية مخلي زهير بن اسد
عن ذهب وصلها يعقوب بن سفيان عنه ورواها بطولها امالي ابن البختري ورواية
سليمان وهو بن بلال عن عمرو بن يحيى وصلها المولف في الحج ورواية سليمان ايضا عن سعيد
ابن سعيد الانصاري وصلها ابو علي احمد بن الفضل بن خزيمة في فوايده ومن طريقه اخرجها
الحافظ الضياء في الاحاديث المختارة قوله كما روى الفضل بن عباس ان النبي صلى الله عليه
وسلم لم يصل في الكعبة وصلها احمد في مسنده من حديث الفضل وحديث بلال وصله
المولف في الحج ورواية ابي داود بلال انبانا سعيد هو في مسنده قوله وانا جعل
النبي صلى الله عليه وسلم في الركاز الخمس وصله من حديث ابي هريرة وابي سعيد ورواية الليث
عن جعفر بن ربيعة ما في الصحيح سابقه الى قلابة عن انس في قصة العرنيين وصلها
في الجهاد وتابعه حميد عنه عند مسلم والنسائي وابي داود وابن ماجه وابن خزيمة
ووقعت لنا بعلو في جزء ابي مسعود الرازي وفيه نكتة الحديث ذكرته في الدرج وتابعه
ثابت وصلها المولف في كتاب الطب [illegible] حديث انس ان النبي صلى الله عليه وسلم
اهل من ذي الحليفة وصله المولف في باب من بات بذي الحليفة حتى اصبح وحديث ابن عباس في
ذكره وصله في باب ما يلبس المحرم من الثياب ورواية ابان وهو العطار عن ملك بن دينار وصلها
ابو نعيم في المستخرج ووقعت لنا بعلو في الجزء الاول من حديث ابي العباس بن يحيى من رواية محمد بن
ابي بكر المقدمي عن مرحوم بن زيد ونبهت لي رواية ابي داود الطيالسي حدثنا محمد بن ابي بكر وابي بكر عن عبد الله الصباح

المسمى من المصنفات واخرجها في كتاب الاحاديث المختارة مما ليس في الصحيحين او احدهما من مسند
ابي يعلى ومعجم الطبراني الكبير وابي يعلى من حديث عطاء بن ابي رباح رواها سعيد بن منصور
وابن ابي حاتم في تفسيره والاسماعيلي ووقعت لنا بدرجة اخرى متصلة بسماعها الكبير قوله باب
قول النبي صلى الله عليه وسلم العتق واذ مدارك وصله المولف في الاعتصام رواية حاتم بن حريث
في بعض الروايات حديث حاتم رواه مسلم من طريق ابي ايوب عن رجل عن انس اورد ها المولف
في باب نحر البدن فالمبهم قوله باب من باتبدى الخليفة حتى اصبح قاله ابن عمر عن النبي صلى
الله عليه وسلم وصله قبل ابواب متابعة ابي معاوية عن الاعمش في حديث الباب
وصلها مسدد في مسنده واخرجه في المنتقى ورواية سعيد وصلها احمد وابو داود الطيالسي
ورواية ابي معشر عن عبد الوارث وصلها ابو نعيم في المستخرج ومتابعة اسمعيل بن علية
عن ايوب وصلها المولف بعد قوله باب من اصابه من اهلها من النبي صلى الله عليه وسلم بالهلال
النبي صلى الله عليه وسلم قاله ابن عمر عن النبي صلى الله عليه وسلم وصله المولف في باب بعث النبي صلى الله
عليه وسلم عليا الى اليمن من اخر المغازي زيادة محمد بن بكر عن ابن جريج وصلها ايضا في الباب
المذكور حديث عباس من السنة ان لا تحرم بالحج الا في اشهر الحج وصلها ابن حزم في محلى
والدارقطني والحاكم ورويناه عاليا في الجزء الثاني من حديث ابي طاهر المخلص من رواية
ابي كامل فضيل بن حسين الجحدري عن ابي معشر وهو البراء واسمه نجيح بن عبد الرحمن
عن عيسى بن ميناء وصلها الاسماعيلي من مسند ابو نعيم ورويناه عن ابي معشر
عن عيسى بن سعيد ورواية ابي معاوية عن هشام بن عروة وصلها مسلم والنسائي من
رواية سلامة بن روح عن عقيل وصلها ابن خزيمة في صحيحه من رواية عمر بن الصباح
وهو البابلتي عن الاوزاعي وصلها ابو عوانة في صحيحه متابعة ابان العطار عن
قتادة وصلها احمد بن حنبل ومتابعة عمران القطان وصلها احمد وابو يعلى من حديث
ورواية عبد الرحمن بن مهدي عن سعيد وصلها احمد ايضا قوله باب هدم الكعبة
قاله طاوس عن النبي صلى الله عليه وسلم بغزو جيش الكعبة يوسف بن مهران سماع طاوس
الصوم متابعة الليث عن فرقد وصلها النسائي متابعة الدراوردي عن
اخي مقرم باب وصلها الاسمعيلي من عباس ومعرفة في استلام الركن
وصلها احمد والطبراني والترمذي والحاكم متابعة ابرهيم بن طهمان عن خالد الحذاء
وصلها المولف في الطلاق حديث عطاء طاوس النبي صلى الله عليه وسلم مع الرجال وفيه
وقع في كثير من الروايات قال عمر بن علي في رواية ورقيه قال في عمر بن علي وهو
ابو نعيم في مستخرجه من طريق البخاري قال قال لي عمر بن علي فيه قال بعضه حديث عمر
ضيق الحرج رواية عبد الله بن محمد بن اسماء وقع في كثير من الروايات قال عبد الله
وفي رواية ابن وهب قال عبد الله وصلها الجوزقي في المنتقى قوله زاد الحميدي عن
سفيان كذا رويناه في مسند الحميدي قوله قال ابو الزبير عن جابر اهللنا من البطحا
وصله احمد ومسلم ورواية عبد بن حميد عن ابن عمر وصلها المولف في اللباس ورواية
عبد الملك عن عطاء وصلها مسلم باب الجمع بين الصلاتين قال الليث حدثني عقيل الى اخره

وصلها الاسماعيلي قوله باب التمتع والقران والافراد وذهب وغندر عن شعبة عن عمرو متصلة اما رواية
ابن وهب فوصلها في باب التمتع والقران واما رواية وهب فوصلها المصنف واما رواية غندر فاخرجها
احمد عنه قوله باب اشعار البدن قاله عروة عن المسور قلد النبي صلى الله عليه وسلم الهدي
هذا الطرف من حديث طويل وصله المولف في الشروط متابعة محمد بن بشار عن غندر عن شعبة عن عمرو
لم اعرف عليها لكن اخرجه الاسماعيلي من هذا الوجه باب نحر الابل مقيدة رواية شعبة عن انس
وصلها اسحق بن راهويه في مسنده ورويناه في المناسك للخرقي باب الذبح قبل الحلق
رواية عبد الرحيم بن سليم الرازي وصلها الاسماعيلي والطبراني في الاوسط ورواية ابي القاسم
ابن عساكر لم اعرف عليها ورواية عثمان اخرجها احمد بن حنبل عنه ورواية حماد بن سلمة عن قتيبة
وصلها النسائي والطحاوي وابن حبان باب الحلق والتقصير حديث المسور تابع وصله مسلم
وغيره وحديث عبيد الله وصله مسلم باب الزيارة يوم النحر حديث ابي البختري عن عائشة وابن عباس
وصله ابو داود والترمذي وحديث ابي حسان وصله الطبراني في الكبير والبيهقي وحديث
عبد الرزاق عن عبد الله بن عمر في مستخرج الاسماعيلي وحديث الناس عن عائشة في قولها
حاضت صفية وصله المولف بمعناه وحديث عروة وصله المولف في المغازي وحديث الاسود وصله
في باب الادلاج من الهجير باب النبي على الدابة حديث معمر وصله احمد بن حنبل ومسلم
باب الخطبة ايام منى متابعة ابن عيينة رواها احمد في مسنده عنه ووصلها مسلم وحديث
هشام بن الغاز وصله ابو داود وابن ماجه ورويناه عاليا في حديث الشاكري باب
اصحاب السقاية حديث ابي اسامة وصله مسلم وحديث ابي ... وصله المولف في باب
ما جاء في سقاية الحاج وحديث عتبة بن خالد وصله باب رمي الجمار قال جابر
رمى النبي صلى الله عليه وسلم يوم النحر الاضحى ورمى بعد ذلك بعد الزوال وصله مسلم وابن خزيمة
وابن حبان من طريق عبد الملك بن جريج عن ابي الزبير عن جابر باب رمي الجمار بسبع حصيات
وباب يكبر مع كل حصاة وباب من رمى الجمار ولم يقف حديث عبد الله بن عمر وحديث عائشة
وحديث ابن عمر في هذا كله وصله المولف في باب من رمي الجمار ولم يقف من طريق سالم عن عبد الله بن عمر عن النبي
باب الدعاء عند الجمرتين قال محمد بن عمر عن يونس عن الزهري وصله الاسماعيلي من حديث ابي موسى
محمد المسند باب طواف الوداع متابعة الليث وصلها الطبراني في الاوسط وسفيان في فوائده
باب اذا حاضت بعد ما افاضت رواية خالد وصلها البيهقي ورواية ثابت وصلها الاسماعيلي وحديث
الليث عن القاسم وصله مسلم وحديث مسدد عن ابي عوانة ورويناه في مسند ورواية جرير
عن منصور وصلها المولف في باب الجمع والقران والافراد باب من نزل بذي طوى حديث
محمد بن بلتعة عن حماد عن ايوب وصله الاسمعيلي باب الادلاج من المحصب حديث محمد بن جحادة
وصله الاسمعيلي وابو نعيم من طريق الحسن بن سفيان عن محمد بن عبد الله بن نمير
باب من اقام بمنى بعد النحر حديث ابرهيم بن سعد عن ابن اسحق حديث عكرمة بن خالد وصله احمد
ابن حنبل عن يعقوب بن ابرهيم بن سعد عن ابيه باب يصلي الصبح بمنى ليلة النحر ورواية
ابي معاوية وصلها مسلم ورواية سفيان وهو الثوري ورويناها في جامعه باب من بات ليالي منى
وقال عطاء عن جابر وصله المولف في باب يصلي الحائض المناسك الا الطواف

[illegible] وصله المؤلف في الصوم في باب ما ذكر في الاسواق [illegible] قول النبي صلى الله عليه وسلم اذا رأيتم
الهلال فصوموا هذا الحديث [illegible] مسلم بهذا اللفظ واما البخاري فرواه بلفظ اذا رأيتموه
فصوموا ورواه [illegible] وصله [illegible] السنن وصححه ابن حبان في صحيحه
والاربعة واحمد في مسنده وصححه [illegible] عبد الله [illegible] الحاكم في مستدركه باب قول النبي صلى الله عليه وسلم اذا رأيتم
الهلال فافطروا هذا الحديث المشهور في اول الامر وهو صريح في الباب الذي قبله وفي باب الصائم يصبح
جنبا رواه همام عن ابي هريرة وصله احمد في مسنده وعبد الله بن [illegible] عبد الله بن [illegible] في مسند الشاميين للطبراني وفي السنن الكبرى للنسائي في [illegible] باب اغتسال
الصائم ذكر عن النبي صلى الله عليه وسلم انه استاك وهو صائم وفي باب السواك للصائم ذكر
عن عامر بن ربيعة قال رأيت النبي صلى الله عليه وسلم يستاك وهو صائم وصله احمد وابو داود والترمذي
وابن خزيمة والدارقطني وغيرهم من طريق عاصم بن عبيد الله وهو ضعيف عن عبد الله بن عامر بن ربيعة
وروينا لنا بعلو في مسند عبد بن حميد وحديث ابي هريرة رواه من حديث خالد بهذا اللفظ
وحديث عامر رواه ابن عدي في الكامل وحديث ابن خالد رواه احمد واصحاب السنن
الا ابا داود وحكى الترمذي عن البخاري انه صحيح وحديث عائشة رواه النسائي وابن حبان وغيرهما
باب قول النبي صلى الله عليه وسلم اذا توضأ فليستنشق لفظ احد الاحاديث المسندة التي ذكر

ووصله مسلم ووقع لنا عاليا في صحيفة همام عن ابي هريرة باب اذا جامع في رمضان
وذكر عن ابي هريرة وقعة في افطر يوما من رمضان الحديث وصله اصحاب السنن
من حديث ابي المطوس عن ابيه عن ابي هريرة ووقع لنا بعلو في مسند الطيالسي
وفيه اضطراب ورواه الدارقطني من وجه آخر ضعيف قوله في باب الحجامة للصائم
وذكر عن ابي هريرة اذا قاء يفطر يشير الى حديث هشام بن حسان عن محمد بن سيرين
عن ابي هريرة مرفوعا من ذرعه القيء وهو صائم فليس عليه قضاء ومن استقاء فليقض
وقد رواه اصحاب السنن من هذا الوجه وقال الدارمي قال عيسى بن يونس زعم اهل
البصرة ان هشاما وهم فيه وحديث الحجامة عن غير واحد افطر الحاجم والمحجوم وصله
الشافعي وفي بعض النسخ والبخاري قال لي عياش وفي التاريخ حدثني عياش والله اعلم
ورواية شبابة عن شعبة في غرائب شعبة لابن منده باب الصوم في السفر
متابعة حريز وصلها المؤلف في الطلاق ومتابعة ابي بكر بن عياش وصلها ايضا في باب
تعجيل الافطار باب وعلى الذين يطيقونه حديث سلمة اسنده المؤلف في الباب مختصرا
والطبري في تفسيره وفيه المقصود حديث سلمة وصله المؤلف في تفسير سورة البقرة
وحديث ابن عمر الاعمش وصله الشافعي بطوله وابو نعيم في المستخرج باب مرضى وعليه صوم
متابعة زهير عن عمرو بن الحرث وصلها مسلم ومتابعة حماد بن ايوب وصلها ابن خزيمة
وابو عوانة والدارقطني رواية حماد وهو النقطان عن الاعمش رواها احمد عنه وكذا
حديث ابي الدرداء وجابر رواية ابي خالد الاحمر وصلها مسلم ولم يسق اللفظ ووصلها ايضا
ابن خزيمة وابو عوانة والدارقطني رواية حماد وهو النقطان عن الاعمش رواها احمد
عنه والترمذي والنسائي وغيرهم ووقع لنا بعلو في السادس من حديث صاعد بن
عبيد الله بن عمر ووصله مسلم وحديث ابي جريرة وصله البيهقي باب اذا افطر
في رمضان ثم طلعت الشمس رواية معمر عن هشام بن عروة وصلها عبد بن حميد في مسنده
باب السواك لمن اكثر الرجال رواه انس سمانة في الجنة باب حق الاهل رواه
رواه ابو جحيفة وصله قبل باب ما ذكر من صوم النبي صلى الله عليه وسلم رواية سليمان
وهو ابن خالد الاحمر عن حميد عنه المؤلف في الباب باب من زار قوما فافطر عندهم رواية
ابن ابي عروبة عن يحيى بن ابي اسحاق وقد صرح بالتحديث فيما من رواية كذا له عن الكشميهني
قوله قال النبي صلى الله عليه وسلم لا صام من صام الابد وصله من ماجه بهذا اللفظ وهو
عند المؤلف بلفظ لا صام من صام الدهر باب الصوم آخر الشهر رواه ثابت عن
مطرف وصله مسلم باب صوم يوم الجمعة قوله زاد غير ابي عاصم المراد بالغير
يحيى النقطان كذلك النسائي من حديثه ورواية حماد بن الجعد عن عاصم ورويناها في حديث
هدبة بن خالد رواية البغوي عنه باب صيام ايام التشريق رواية ابن وهب عن سعيد عن ربيعة في
مسند الشافعي باب فضل ليلة القدر متابعة سليمان بن كثير في الزهريات باب تحري
ليلة القدر في العشر الاواخر وصله في باب رفع ليلة القدر حديث عبد الوهاب الثقفي عن ايوب متابعة وهيب
ودنيا في مسند عمر بن محمد العدني عنه [illegible] باب ما يكره من الشبهات

ورواه همام بن يحيى عن ابي هريرة اسندها المؤلف في الهبة باب من لم ير الوساوس
ورواه عن ابي حصين عن الزهري وصلها السراج في مسنده باب التجارة في البحر حديث الليث وصله
المؤلف هنا في رواية ابي اسحق المستملي عن الفربري وقال في آخره حدثني عبد الله بن صالح
حدثنا الليث بدار وصله ايضا الاسماعيلي وعن باب كيف يبدأ الرجل بعلم بيده ورواية همام
ابن يحيى عن هشام اخرجها ابو نعيم في المستخرج باب من انظر معسرا ورواية ابي مالك
عن ربعي في مسند ابي عمر ومتابعة سعيد عن عبد الملك عند المؤلف في الاستقراض
ومتابعة ابي حمزة عند في ذكر بني اسرائيل ورواية نعيم بن ابي هند وصلها مسلم باب
اذا تبين البيعان حديث المقداد بن خالد وصله الترمذي والنسائي وغيرهما وفي البيان
قلب بلفظ في الاصل ووقع لنا بعلو في رباعيات ابي بكر الشافعي باب من كره الربا
قال ابن عباس هذه آخر آية نزلت وصله في التفسير باب ما قيل في اللقاح حديث طارق
عند في الحج وحديث عبد الوهاب عن خالد الحذاء الى الحج ايضا باب شراء الحرائج بالنسيئة
حديث ابن عمر مات وحديث عبد الرحمن بن ابي بكر في الاطعمة وحديث جابر في الصلاة باب
كم يجوز الخيار قوله وزاد احمد بن شبرمة وصلها ابو عوانة عن ابي جعفر الرازي وهو
احد من سعد ما ليس عنده باب اذا اشترى فوهب ساعة قال الحميدي حدثنا سفيان
حدثنا عمرو عن ابن عمر هو في مسند الحميدي وفي رواية ابن عساكر الصحيح قال لنا الحميدي ورواية
الليث عن عبد الرحمن بن خالد عند الاسماعيلي باب ما ذكر في الاسواق حديث عبد الرحمن بن عوف في
فضائل الانصار وحديث انس في النكاح وحديث عمر في الاستيذان وفيه قصة ابي موسى الاشعري
باب كراهية الصفق بالاسواق متابعة عبد العزيز بن ابي سلمة في تفسير سورة
النجم ورواية سعيد بن ابي هلال عن عطاء في مسند الدارمي باب الكحل على الثاكل وقال
النبي صلى الله عليه وسلم اكتحلي لا حتى تستوفي اربعة اشهر وعشرا حديث طارق بن عبد الله المحاربي وحديث
عثمان بن عفان وصلهما احمد وغيره وحديث فراس عن الشعبي عن جابر في الوصايا وحديث هشام
عن وهب بن كيسان في الصلاة باب من كره صاع النبي صلى الله عليه وسلم ونيته وصله
في الحج والعمرة والطب باب بيع الطعام قبل ان يقبض زاد اسمعيل عن مالك وصله
السراج باب النجش حديثه الخديعة في النار في معجم الطبراني الصغير وحديث مرسل عكرمة
باب في الصلح باب بيع الملامسة وباب بيع المنابذة فيه انس وصله المؤلف بعد ابواب
باب النهي عن التصرية رواية ابي صالح عن ابي هريرة وصلها مسلم ورواية مجاهد في المعجم الاوسط
للطبراني ورواية الوليد بن رباح في مسند احمد بن منيع ورواية موسى بن يسار عند احمد
ومسلم ورواية ابن سيرين مذكر التمر فيه في مسند الشافعي عن ابن عمر ومسلم والنسائي
ورواية بدون ذكر التمر عند مسلم ووقع لنا بعلو في حديث عبد الله بن اسعى الخراساني
باب هل يبيع حاضر لباد حديث اذا استنصح احدكم اخاه فلينصح له عند احمد من حديث حكيم
ابن اخي خديجة عن ابيه وعند الترمذي من حديث جابر وله طرق اخرى منها في الكبير باب بيع المزابنة
حديث انس مرسل عند كما تقدم باب بيع الثمار قبل ان يبدو صلاحها حديث الليث عن ابي الزناد
لم اقف على الاسناد اليه واظنه في نسخة ابي صالح كاتبه عنه لكن رواه سعيد بن منصور عن عبد العزيز

ابن ابي الزناد عن ابيه عن خارجة بن زيد وحديث علي بن بحر القطان هريرة الذي في باب اذا باع
الثمار ورواية الليث عن يونس في الزكاة باب من باع ثمارا قد ابرت ورواية ابراهيم بن
طهمان عن هشام بن يوسف ووقع في طريق ابي ذر قال لي ابراهيم بن موسى قوله باب
من اجرى امر الامصار على ما يتعارفون بينهم وقال النبي صلى الله عليه وسلم لهند
خذي ما يكفيك وولدك بالمعروف هو طرف من حديث عائشة وهو موصول في النفقات
باب بيع الثمار قبل ان تزهى متابعة عبد الرحمن بن اسحق عن الزهري في مسند مسدد ورواية
همام بن يوسف عن معمر في باب ترك الحيل وحديث عبد الرزاق قبل هذا باب واحد باب
بيع الثمار قبل ان تخلق حديث سلمان عند احمد والطبراني وغيرهما واللفظ المذكور هنا
ووقع في حديث عند ابن حبان في صحيحه وقصة سبي غار لم اتحققها وقصة سبي
صهيب اشار المؤلف في هذا الباب وقصة بلال ذكرها عبد الرزاق في مصنفه ومسند
في مسنده وابو يعلى الخليلي بالفاظ مختلفة باب قتل الخنزير وباب لا يذاب شحم الميتة
وباب تحريم الخمر ذكر فيها حديث جابر وسائر باب امر النبي صلى الله عليه وسلم اليهود بيع ارضهم
حديث المغيرة عن اليهود وصله في الجزية ورواية ابي حاتم في حديث جابر ان الله حرم
بيع الخمر والميتة الحديث وصله احمد ومسلم وابو داود باب المسكين الذي ليس بطوافه حديث
عبد الله بن الزبير الحميدي في جمع سفيان في جامع سفيان ورواية وكيع احاديثه في باب السلم
الى اجل معلوم باب استعمار المشركين عند الضرورة وعامل النبي صلى الله عليه وسلم
يهود خيبر وصله في المغازي باب اجر السمسرة حديث المسلمون عند شروطهم وصله
احمد وابو داود والحاكم من حديث ابي هريرة والدارقطني والحاكم من حديث عمرو بن عوف في باب
ما يعطى في الرقية حديث سعد وصله المؤلف في الطب باب اذا استأجر ارضا فمات
احد ربه ابن عمر اقر النبي صلى الله عليه وسلم خيبر ما شاء وصله في الباب من حديث ابن عمر
بعده قال ابن عمر عن نافع ووصل حديث عبد الله في المزارعة باب الكفالة حديث ابن عمر
ابن رسعة تقدم في اوائل البيوع باب استقراض الابل وقول ابي بكر ورواية ابي صالح حديث عبد الله عن ابي رافع
في الرهن باب ورهن درعه عند يهودي وعبد الله هو ابن المبارك باب دعاء
الشريك وشهادته وقد استدل النبي صلى الله عليه وسلم على ذلك بقصة جابر لما امره بقضاء دينه
حديث احدهما في الحج من حديث علي ان النبي صلى الله عليه وسلم امره ان يقيم على بدنه وامره بقسمتها
والآخر في كتاب الشركة من حديث عطاء عن جابر ان النبي صلى الله عليه وسلم امر عليا ان يقيم
على هديه واشركه في الهدي باب اذا اشترى الراكب او الوكيل شيئا فوهب منه او عبده
وصلها المؤلف في كتاب الدعاء باب اذا وكل رجلا حديث عثمان بن الهيثم وصله المستملي في
روايته عن عبد الله بن عبيد عن ابن الدرداء ان شيئا عنه باب اذا باع الوكيل شيئا فاسد
متابعة اسمعيل عن مالك في تفسير ال عمران ورواية ورقاء عنه اخرجها احمد عنه باب
فضل الزرع حديث مسلم بن ابراهيم احدهما مسلم عن عبد الرحمن بن عبيد عنه باب اتباع الحرث
حديث سيرين وحديث ابي صالح وصلها ابو الشيخ في كتاب الترهيب له وكذا حديث ابي
حازم باب قطع الشجر والنخل حديث انس وصله المؤلف في الجهاد وغيرها باب

اذا ارتع بما يضره رواه اسمعيل بن ابراهيم بن عقبة عن نافع وصله في الادب باب اتقاء
اصحاب النبي صلى الله عليه وسلم قوله قال النبي صلى الله عليه وسلم لعمر يتحدث باطله الى آخره
اورده بالمعنى ووصله من طريق باب من لعن اراضي مواتا حديث عمر بن يحيى في مسند
ابي يعلى باسم وحديث جابر في مسند احمد حنبل باب اذا قال لرب الارض اقرك رواه
عبد الرزاق عن معمر وصله احمد ومسلم باب ما كان الصحابة يواسي بعضهم بعضا رواه
الربيع بن نافع عن معتمر بن سليمان وصله مسلم باب الشرب ومن رأى صدقة الماء
صلى الله عليه وسلم من شرب بيرحاء وصله المرهبي في حديث طويل باب فضل سقي
الماء حديث الربيع بن مسلم عن محمد بن زياد وصله ابو عمرو ابن الصلاح في صحيحه وحديث حماد بن سلمة باب
من رأى ان صاحب الحق احق بالسقي رواه ابن ماجه على لم اقف عليها باب كم يجوز الماء
رواه الليث عن يونس كذلك باب الرجل يكون له ممر او ساقية في حائط او نخل
باب اذا اذن له ان يغرس في ارضه ونصيبه الزهري باب لصاحب الماء ان يحبس
حديث ابي الراجح عن عمرو وعنعنته وصله احمد وابو داود والنسائي وغيرهم واورده
الشيخ من الوجه الذي اشار اليه المؤلف باب من احيا ارضا مواتا حديث جابر في المغازي
باب في باب الهبة باب اذا اوصى له اجل مسمى رواه الليث عن جعفر بن ربيعة
باب من رد امر السفيه حديث جابر ان النبي صلى الله عليه وسلم رد على المصدق قبل
النفر بعيره ليس بسند عبد الرحمن بن عبيد من طريق محمد بن لبيد عن جابر في قصة الذي اتى
بمثل البيضة من الذهب اصابها في بعض المعادن ورواه ايضا ابو داود من حديث ابي هريرة وابو
يعلى من رواية عمرو بن شعيب عن عاصم بن عمر بن حفص حديث النهي عن اضاعة المال مرسل
عنده قبل باب من رد امر المعتوه حديث الذي يخدع في البيوع مرسل عنده بعد من حديث ابن عمر
باب الملازمة رواه الليث عن جعفر بن ربيعة وصله الاسماعيلي باب اداء الدين رواه الليث
رواه الليث بلفظه باب اذا وجد تمرة في الطريق رواه عبد الرزاق عن معمر في مصنفه في الجهاد
ومعاني الطحاوي ورواه زائدة عن معمر عند مسلم باب كم يعزر لبطر اهل مكة حديث
طاوس في الحج عند المؤلف وحديث حالد عن عكرمة عند ابي داود وحديث ابن سعيد
وهو ابو جعفر الدارمي في الجهاد باب قضاء الظالم رواه يونس بن بكير عن محمد بن اسحاق
في الايمان لابن منده باب اجارة السفائن قوله وجلوس النبي صلى الله عليه وسلم
في سفينة عن ساعدة هو طرف حديث لسهل بن سعد وصله المؤلف في كتاب الشرب
باب اقتنية الدور قوله بالدار التي بنى ابو بكر مسجدا الحديث هو طرف من حديث
وصله المؤلف في الصحيح باب اماطة الاذى من الطريق باب النهي بغير اذن
صاحبه حديث عباد في الديات ووفد الانصار باب اذا كسر قصعة لغيره رواية
ابي مريم عن يحيى بن ايوب لم اجدها باب سرقة السلاح واهل الجرات رواه الليث عن يونس
اخرجها من حديث الطبري في مسنده باب ما يستحب من الصفاء في الكسر
رواه ابو داود من حديث عائشة وصله النسائي باب اذا اعتق عبدا بين اثنين او شرك الخلف
عن نافع وصله مسلم ووصف لنا بعلو في جزاء ابي بكر ورواية ابن ابي ذئب عن نافع وصله مسلم

ورواية ابن اسحق عن نافع في صحيح ابي عوانة وكذا رواية عمر بن حويرث ورواية حريز بن اسماء
عن نافع وصلها الحاكم في المستدرك ورواية يحيى بن سعيد الانصاري عنه وصلها احمد ومسلم وابو داود
والنسائي ورواية اسمعيل بن امية عن نافع وصلها مسلم والطبراني باب اذا اعتق جماعة عبد
متاعه حلال من جماعة وموسى بن خلف لم احد ذكر رواية ابان وصلها ابو داود ورواية
معتمر عن ابيه ابي داود الطيالسي باب اعطاء المسيان حديث ابن عمر في الصلاة
بعد الغداة باب اذا قال لعبده هو لله رواية ابي بكر بن ابي شيبة عن ابن عمر عند المؤلف في كتاب النكاح
باب الولد حديث ابي هريرة عنده في كتاب الايمان باب اذا اسر اخوه او حديث انس في
قول العباس فاديت نفسي وعقيلا وهم في الصلاة واعاد هذا المجلس ايضا باب مرابطة
الخيل ربطها باب كراهية التطاول على الرقيق حديث عمر اني سيبلغكم هو طرف من حديث ابي سعيد
الخدري في قصة حكم سعد بن معاذ في بني قريظة وهذا سنده المؤلف في المغازي وحديث
من سيدكم طرف من قوله صلى الله عليه وسلم لبني سلمة من سيدكم فالوا جد بن قيس وقد وصل من حديثه
في المعرفة وحديث كعب بن مالك باسناد صحيح وصله المؤلف في الادب المفرد وحديث ابي
الدرداء هجابر باب قول النبي صلى الله عليه وسلم ان اخوانكم خولكم جعلهم الله تحت ايديكم وصله المؤلف
من حديث ابي ذر المعرف في الباب وفي حديث جابر وصحابي لم يسم في الادب المفرد باب المكاتب حديث
الليث عن يونس عن الزهري باب ما يجوز من شروط المكاتب فيه عن عمر اسناده بعد باب
[illegible] باب من استوهب من اصحابه جارية
اخرى بوابي مكة هو طرف من حديث ابي سعيد في الرقية بفاتحة الكتاب بقطيع غنم
في الطب وغيره باب من استسقى حديث سهل بن سعد في النكاح باب قبول هدية
الصيد حديث ابي قتادة في الباب الذي قبله باب من اهدى وجزر بعض لسايه رواية
هشام عن رجل ورواية ابي بكر بن ابي شيبة عن هشام لم اجدها باب المكافاة في الهدية رواية
وكيع رواها ابن ابي شيبة في مصنفه عنه ورواية معاذ لم اقف عليها باب الهبة
للولد حديث اعدلوا بين اولادكم هو طرف من حديث النعمان بن بشير وقد وصله
المؤلف بعد وحديث اشهد على هذا النبي صلى الله عليه وسلم من عمر بغير انقذه في الصوم من مسند
احمد بن حنبل باب هبة الرجل لامرأته حديث اسماء بن النبي صلى الله عليه وسلم ارادت
ان تعوض في مرضها لشيء وحديث العائد في هبته كالكلب مسند ابن حنبل في الباب باب
هبة المرأة لغير زوجها رواية بكر بن مضر عن عمرو بن الحارث في الادب المفرد وحديث
الوالد يأكل من مال ولده باب كم يصلح العدد المباح حديث عمر كنت نحلت ابنتي كرضت تقدم
باب هبة واحد من ثلاثة حديث عائشة حين قلبتها وصله المؤلف بمعناه في كتاب المظالم وحديث
ابي هريرة هو في مسند مسدد بهذا اللفظ رواية الليث عن يونس في قصة ذي الخويصرة في المرطات
باب الهبة المقبوضة حديث وصية النبي صلى الله عليه وسلم بالجار ان يغنموا منه ظهر ما
طرف من حديث المسور بن مخرمة وان من الحكمة هو مرسل عنده في الصلح رواية باب من تحمل
عن مستقرض وصلها ابو داود في روايته ووصلها الاسماعيلي في مستخرجه باب من اهدى له
هدية وعنده جلساؤه وذكر عن ابن عباس ان جلساءه شركاؤه ولم يصح هذا الحديث

رواه عبد بن حميد من حديث بن عباس مرفوعا ورواه عبد الرزاق في مصنفه عنه موقوفا
وهو اشبه باب اذا ركب بغيره وهو راكبه قال المهدي الى اخره تقدم في البيوع
واعاده قريبا باب سؤال المشركين حديث ابي هريرة هاجر ابراهيم بسارة وصله
في البيوع وحديث اسماء ان النبي صلى الله عليه وسلم ساءه فيما شرط وصله من حديث انس
في الجزية وحديث ابي حميد اهدى ملك ايلة بغلة بيضاء وصله في الزكاة ورواية سعيد
عن بشارة في قصة اكيدر رددناها في المغازي للضياء من كتاب ابي عاصم باب
ما يذكر في الشرب حديث عطاء عن جابر معطوف على رواية حماد عن النضر عن انس
وقد اخرجها ابو نعيم في المستخرج من طريق ابي الوليد عن همام بالاسنادين معا باب
فضل المدينة حديث احمد بن شبيب عن ابيه عن يونس في الزهريات ورواية
محمد بن يوسف عن الاوزاعي يأتي في الرقاق باب اذا اراد ان يأخذ منك هذه الجارية قال
ابن سيرين عن ابي هريرة فاخذ بها جرير وصله في احاديث الانبياء من هذا الوجه
باب [illegible] حديث الليث عن يونس في قصة الافك وصله المؤلف في
تفسير سورة النور باب اذا اشهد شهود بشيء حديث هلال والمتلاعنين تقدما في
الحج باب الشهادة على الانساب قال النبي صلى الله عليه وسلم ارضعتني وابا سلمة توبة
هذا طرف من حديث ام حبيبة وما بعده من مهدي عن سفيان وصله مسلم وحديث
نزل النبي صلى الله عليه وسلم الراعي سنده طرف من حديث ابي هريرة في قصة العسيف
وهو في النكاح والحدود وحديث نهى النبي صلى الله عليه وسلم عن كلام كعب بن مالك
وصاحبيه طرف من قصة توبة كعب وهو في المغازي وغيرها وحديث المسور عن يونس
في قصة المرأة التي سرقت وصله ابو داود باب لا يشهد على جور رواه ابي جرير بن
عبد الله وصله المؤلف في الادب ومتابعة ابي عوانة في الايمان لابن منده ومتابعة
بهز اخرجها احمد عنه ومتابعة عبد الصمد وصلها المؤلف في الدعوات
وحديث اسماعيل عن الجريري وصله المؤلف في استتابة المرتدين باب
شهادة الاعمى زيادة عباد بن عبد الله وصلها ابو يعلى في مسنده باب اليمين على المدعى
عليه في الاموال حديث شاهداك او يمينه هو طرف من حديث الاشعث ووصله
المؤلف بعد وتعاد المعلق في باب يحلف المدعى عليه باب كيف يستحلف حديث
ورجل حلف بالله كاذبا بعد العصر هو طرف من حديث ابي هريرة ووصله قبل بابين
باب من اقام البينة بعد اليمين حديث لعل بعضكم ان يكون الحن بحجته من بعض
هو طرف من حديث ام سلمة وقد وصله في الباب بمعناه وفي كتاب المظالم بلفظه
وحديث المسور موصول عنده في الخمس باب لا يسأل اهل الشرك عن الشهادة
حديث ابي هريرة لا تصدقوا اهل الكتاب ولا تكذبوهم ووصله المؤلف في تفسير العصر باب
القرعة في المشكلات حديث ابي هريرة عرض النبي صلى الله عليه وسلم على قوم اليمين فاسرعوا
فامر ان يسهم بينهم اسنده المؤلف قبل ابواب من طريق همام بن منبه عنه
ورواية عبد الله بن جعفر المخرمي وصلها مسلم ورواية

بلغ

عبد الواحد بن ايمن وصلها الدارقطني ورفعه لنا بعلو في الثالث من حديث المنتقى باب
الصلح مع المشركين فيه عن ابي سفيان بشير بذلك الى حديثه الطويل في شأن
هرقل وحديث عون بن مالك وصله المؤلف في الجزية وحديث سهل بن
حنيف وصله المؤلف في الاعتصام وحديث اسماء هو بنت ابي بكر وصله
المؤلف في الادب وسياق حديث المسور وصله في اول الشروط ورواية
موسى بن عقبة وهو ابو حديث الندى
وصلها ابو نعيم في المستخرج وابو عوانة في صحيحه ورواية موسى بن اسمعيل وصلها
احمد بن حنبل عنه باب الصلح في الدية ورواية الفزاري وصلها المؤلف في التفسير
باب الصلح بين الغرماء حديث خليد بن دفاع بن ابيه من طريق هشام عن ذهب
وصله المؤلف في الاستقراض ورواية من اسحق بنظرها باب الصلح بالدين والعين
ورواية الليث عن يونس في الزهريات كتاب الشروط حديث جابر في بيع
جمله ورواية سعيد عن مغيرة وصلها الشرط ورواية اسحق عن جرير وصلها المؤلف في
الجهاد ورواية عطاء عن جابر وصلها المؤلف في الوكالة ورواية ابن المنكدر وصلها الشرط
ورواية بريدة بن اسلم وصلها الشرط ايضا ورواية ابي الزبير عن جابر وصلها الشرط
ايضا واصلها عند مسلم ورواية الاعمش عن سالم رواها مسلم والنسائي وتابع
لنا بعلو من حديث محمد بن عبيد عنه في مسند عبد بن حميد ورواية عبيد الله
ابن عمر عن ذهب سندها المؤلف بعد ابواب ورواية اسحق عن ذهب وصلها احمد
ورواية ابي اسحق عن سالم ورواية داود بن يزيد عن عبيد الله بن مقسم لم اجدها
ورواية ابي بصرة وصلها احمد ومسلم والنسائي وابن ماجه باب الشروط في المهر
حديث المسور وصله في الخمس باب الشروط في الطلاق متابعة معاذ عن
شعبة وصلها مسلم ومتابعة عبد الصمد كذلك ورواية ابي غسان وصلها ابو نعيم في
مستخرجه على مسلم ورواية آدم وعبد الرحمن بن مهدي والنضر وهبة بن شبيل لم اقف
عليها ورواية حجاج وهبة بن مهاب وصلها الشرط في الشروط باب اذا اشترط في المزارعة
ورواية حماد بن سلمة وصلها ابو نعيم باب الشروط في القرض حديث الليث تقدم
في اوائل البيوع حديث شعيب عن الزهري وصله المؤلف في الطلاق
متابعة محمد بن مسلم وهو الطائفي عن عمرو بن دينار
لم اقف عليها باب قول الله تعالى من بعد وصية يوصي بها او دين حديث ابي هريرة والطبري
وصله المؤلف في الادب من حديث ابي هريرة وحديث آية المنافق ثلاث وصله المؤلف
في الايمان من حديث عبد الله بن عمرو حديث ان النبي صلى الله عليه وسلم قضى بالدين
قبل الوصية وصله احمد والترمذي وغيرهما وحديث اكرمت عن على حديث لا صدقة الا
عن ظهر غنى وصله المؤلف من حديث ابن عمر في الزكاة وحديث العبد راع في مال سيده
وصله المؤلف من حديث ابن عمر في العتق باب اذا وقف لا ادري رواية ثابت
عن انس في قصة ابي طلحة وصلها احمد ومسلم ورواية الانصاري وصلها الدارقطني

باب الشروط في الجهاد

ابي هريرة

وصله النسائي واحمد [illegible]

وحديث ابن عباس وصله المؤلف في تفسير الشعراء وحديث ابي هريرة وصله المؤلف بعد باب
ومتابعة اصبغ لم ارها باب هل يشفع الواهب لموهوبه حديث عمر موصول بعد باب
باب اذا وقف سبيا حديث عمر اشرنا اليه وقصة ابي طلحة تقدمت الاشارة اليها
باب من تصدق الى وكيله رواية اسمعيل عن عبد العزيز وقع في بعض الروايات باسمعيل
وهو ابن ابي اويس وذكر الطرقي ان المؤلف رواه عن الحسن بن شوكر عن اسمعيل بن
جعفر عن عبد العزيز باب اذا وقف ارضا رواية اسمعيل وهو ابن ابي اويس عن مالك
عند المؤلف في تفسير آل عمران ورواية عبد الله بن يوسف في الزكاة ورواية يحيى بن يحيى
تقدمت في الوكالة وحديث عبدان عن ابيه وصله الاسماعيلي وابو نعيم والدارقطني وذكر
الدارقطني ان عثمن والد عبدان تفرد به عن شعبة وحديث عمر سقته السبيل باب
قول الله عز وجل يا ايها الذين امنوا شهادة بينكم حديث علي بن عبد الله عن يحيى بن آدم في
قصة السهمي وقع في رواية ابي ذر الهروي بالي علي وقد وصله ابو نعيم في مستخرجه
باب درجات المجاهدين رواية محمد بن طلحة عن ابيه عند
المؤلف في التوحيد باب الحمائل يعلق بالسيوف حلية المغفر عند المؤلف في الجزية
وقول عمر طرف من حديث سهل بن حنيف في قصة الحديبية وهو عند المؤلف في الاعتصام وغيره
ومتابعة الاويسي عن الفزاري وصلها ابو عاصم في كتاب الجهاد له باب من قتل
الولد للجهاد رواية الليث عن جعفر في قصة سلمة بن الاكوع وصلها ابو نعيم في المستخرج باب
من حدث بمشاهده ماله ابو عمر عن سعد وصله المؤلف بعد ابواب من حديث سهل بن
التيمي عن ابي عثمن باب من حبسه العذر رواية موسى وهو ابن اسمعيل عن حماد وهو
ابن سلمة وصلها ابو داود في السنن عنه باب التخبيط عند القتال رواية حماد وهو ابن
زيد وصلها بيت بن يونس عند الطبراني في المعجم الكبير من سعيد بن الطيلسان باب الخيل معقود في
نواصيها الخير متابعة مسدد في مسنده رواية معاذ بن المثنى عنه رواية سلمة بن
حرب في المعجم الكبير وسيجيء في الدعوات باب السبق بين الخيل رواية عبد الله عن
سفين في جامع سفين رواية عبد الله بن الوليد عنه باب ناقة النبي صلى الله عليه وسلم
حديث ابن عمر وصله المؤلف في باب حجة الوداع في اواخر المغازي وحديث المسور
سبق انه وصله في الصلح وحديث موسى عن حماد وصله ابو داود في السنن باب
بغلة النبي صلى الله عليه وسلم ماله انس وصله في المغازي في قصة حنين وحديث ابي
حميد في الجزية باب حمار الوحش رواية عبد الله بن الوليد عن سفين في جامع سفين
باب اكراء الدواب للركوب بالاجر وهو من مزروف روينا في امالي القطيعي وربيع
من رواية ابي الهروي زاد ابن عمرو وصلها ابو نعيم في المستخرج باب من استعان بالضعفاء
حديث ابن عباس عن ابي سفين سماه نصرا بعد ابواب باب لا يقال فلان شهيد حديث
ابي هريرة الله اعلم بمن يجاهد في سبيله وصله في اوائل الجهاد من حديث ابن المسيب عنه وحديث
الله اعلم بمن يكلم في سبيله وصله ايضا في اوائل الجهاد من حديث الاعرج عنه باب الركاب

حديث علي عن عبد الرزاق وقع في رواية ابي ذر عن المستملي زاد ناقة باب الدرق
رواه احمد عن ابن وهب وصلها المؤلف في العيدين باب الرماح حديث ابن عمر جعل
رزقي تحت ظل رمحي وصله ابو داود ووقع لنا بعلو في مسند عبد بن حميد وله شاهد
باسناد حسن مرسل ومصنف ابن ابي شيبة باب ما قيل في درع النبي صلى الله عليه
وسلم حديث ابي خالد فقد اختلس ادراجه هو طرف من حديث لابي هريرة اسنده المؤلف
في الزكاة ورواية وهب عن خالد وصلها في المغازي وحديث يعلى عن الاعمش وصلها
في السلم وحديث معلى وصله في الاستقراض باب الدعاء على المشركين بالهزيمة رواية
يوسف بن اسحق وصلها في الطهارة ورواية شعبة وصلها في المغازي باب دعوة
اليهود والنصارى الى الاسلام حديث عمر وصله المؤلف في الزكاة وحديث ابن عمر وصله
في الايمان باب الخروج اول الشهر رواية كريب عن ابن عباس وصلها في الحج باب الرديف
حديث ابن عباس عن عمر وصله النسائي والاسماعيلي باب من غزا بصبي حديث عبد
الله بن ابي اوفى ان ابنه جاء الى حديث جابر في قصة جمله وفيه قول هلا بكرا يا رسول الله
الى كرش وهو موصول عنده قبل باب باب من اخبار الغزو وبعد المناقب ابو هريرة
وصله المؤلف في اخبار الانبياء باب قول النبي صلى الله عليه وسلم نصرت بالرعب حديث جابر
وصله المؤلف في الطهارة والصلاة والخمس باب كراهية السفر بالمصاحف رواية محمد بن بشر
اخرجها اسحق بن راهويه في مسنده عنه ورواية ابن اسحق وصلها احمد بن حنبل في مسنده
عن يزيد بن هرون عنه باب التكبير عند الحرب متابعة علي بن عثمان وصلها المؤلف
في علامات النبوة باب السرعة في السير حديث ابي حميد وصله المؤلف في اواخر الحج
باب ما يتعوذ منه اما قوله حديث انس لسرنا في حديث ابي هريرة في قصة تمامة
ابن اثال وقد وصله في المغازي وغيرها باب السير وحده رواية ابي نعيم ونعتقد
موصوله في اكثر الروايات من طريق ابي الهروي وغيره باب لا يسافر بالقرآن العدو
رواية ابي عامر العقدي وصلها مسلم والنسائي باب ما يكره من الاحتيال رواية الليث
عن عقيل وصلها الاسماعيلي باب الرجز في الحرب حديث سهل وانس وصلها المؤلف في
قصة الخندق في المغازي وحديث يزيد وهو ابن ابي عبيد عن سلمة بن الاكوع وصله في المغازي
والدعوات وغير موضع باب من ما حدها وانا ابن فلان حديث سلمة وصله في المغازي
باب قتل المستريح رواية ابراهيم بن طهمان بعد الكلام عليها في الصلاة في دبر
المساجد باب قول النبي صلى الله عليه وسلم للهود اسلموا تسلموا رواية المغيرة
عن ابي هريرة وصله المؤلف في الجزية وغيرها باب كتابة الامام الناس رواية
ابي معاوية عن الاعمش وصلها احمد بن حنبل في مسنده عنه واخرجها مسلم باب من غلب
على العدو واقام بالارض متابعة معاذ وصلها الاسماعيلي ووقعت لنا بعلو في
فوائد ابي الحسين بن بشران ومتابعة عبد الاعلى بن عبد الاعلى وصلها مسلم باب
من قسم الفيء في غزوته حديث رافع وصله المؤلف في الشركة باب اذا لم يغنم المشركون
مال المسلم حديث ابن عمر عن عبيد الله بن عمر وصله ابن ماجه باب الغلول رواية

ايوب عن ابي حيان عن ابي زرعة وصلها مسلم والطبراني في المعجم الصغير ووقع لنا ما في كتاب
الزكاة ليوسف بن يعقوب القاضي باب التطويل من التطويل ولم يذكر عبد الله بن عمر
عن النبي صلى الله عليه وسلم حرق متاعهم ساقه من حديث سالم بن ابي الجعد
في قصة لرجل قال قال بن سلام كركر يعني بمعجمة الكاف واسار يعني متاع الغال
الى حديث اخرجها ابو داود باسناد صحيح وصححه المصنف في التاريخ انه موقوف
باب البشارة في الفتوح حديث مسدد في ذكر ذي الخلصة هو في مسنده
رواية معاذ بن المثنى عنه باب ما يعطى البشير حديث كعب بن مالك هو طرف من قصة
توبته وقد وصله في المغازي باب الطعام عند القدوم رواية معاذ عن شعبة
في حديث جابر وصلها مسلم باب ما ذكر من درع النبي صلى الله عليه وسلم رواية
سليمان وهو ابن المغيرة عن حميد بن هلال وصلها مسلم اينما كان النبي صلى الله عليه وسلم
اهل الصفة والارامل حيث سألته فاطمة ان يخدمها وصلها احمد من مسنده من
طريق عطاء بن السائب عن ابيه عن علي مطولا واصله في الصحيح في تعليم الذكر
عند النوم دون مقصود الترجمة رواية حصين عن سالم عن جابر وصلها المؤلف
في الادب ورواية عمر بن رزين عن شعبة وصلها ابو نعيم في المستخرج
وحدثنا انا اناما سم في حديث جابر المذكور وحدثنا انا انا خازن وصله المؤلف في الاغتسال
حديث لعنت لكم الغنائم وصله المؤلف من حديث ابي هريرة ومن حديث جابر
باب قسم ما تيسر عليه رواية بن علية وصلها في الادب ورواية حاتم
ابن وردان في الشهادات ورواية الليث في اللباس وقصة هوازن رسول
النبي صلى الله عليه وسلم رضاعة بنيهم وصله بن اسحق في المغازي من حديث عمرو بن شعيب
عن ابيه عن جده ورواه الطبراني وغيره من حديث زهير بن صرد نحوه وقوله
ما كان تعد الناس ان يعطيهم من الفيء حديث جابر في الباب وقوله ما اعطى
الانصار بعد حديث انس عنده وقوله ما اعطى جابر بن عبد الله من تمر خيبر فيه
اشارة الى حديث رواه ابو داود والدارقطني من طريق بن اسحق عن وهب بن
كيسان عن جابر ووقع لنا بعلو في المحامليات ورواية الليث وصلها
المؤلف في المغازي ذكر ارواية عبد الله بن زيد في قصة المؤلفة وزيادة حرير بن حازم
وصلها مسلم ورواية سفيان وصلها المؤلف في المغازي ورواية ابي عاصم وصلها المؤلف في
العيدين ورواية ابي ضمرة ما رسالها لرابعها كتاب الجزية حديث
ابرهيم بن طهمان تقدم في الصلاة في المساجد وحديث عمر في اخراج اليهود وصله
في الجهاد وحديث بن عمر موصول في قصة النخيل وحديث بن عباس احمد في جامعه
وحديث ابي موسى محمد بن المثنى وصله ابو نعيم في المستخرج كتاب
رواية عمرو بن موسى بن وجيه وصلها الطبراني في مسند زفر بن عاصم
وبن منيرة في اماليه باب ما جاء في سبع ارضين رواية بن ابي الزناد لم اجد ها
باب ذكر الملائكة حديث انس قال عبد الله بن سلام وصله في الهجرة وتابعه

عيسى م

ابي عاصم عن بن جريج وصلها في الادب ورواية موسى بن اسمعيل عن حرير بن حازم في
المغازي وحديث ابي هريرة في معارضة جبريل وصله المؤلف في فضائل القرآن وحديث
عائشة عن فاطمة في علامات النبوة ومتابعة سعيد عن الاعمش وصلها
في النكاح ومتابعة ابي حمزة لزائدة ومتابعة سعيد بن داود رواها مسدد
في مسنده ورواية معاذ بن المثنى عنه ومتابعة ابي معوية وصلها مسلم وحديث
انس عن الملائكة المسد وصله المؤلف في اواخر الحج وحديث ابي بكرة في الفتن باب
صفة الجنة رواية ابي عبد الصمد وصلها المؤلف في تفسير سورة الرحمن ورواية المحاربي
ابي عبيد وصلها مسلم ووقع لنا بعلو في جزء حنبل بن اسحق ابواب الجنة
حديث سهل بن سعد وصله المؤلف في الصيام من حديث ابي هريرة وحديث عباد في ابواب
الجنة وصله في احاديث الانبياء باب صفة النار رواية غندر عن شعبة وصلها المؤلف
في البيوع باب صفة ابليس رواية الليث عن هشام رويناها في جزء من زنبور بعلو وحديث
عمر بن الهيثم مضى في الوكالة ورواية الليث عن خالد بن يزيد وصلها الطبراني في الاوسط
وابو نعيم في المستخرج باب الجن تابعه عبد الرزاق عن معمر وصلها مسلم
ورواية يونس عن الزهري كذلك ورواية من عدا عنه وصلها احمد والحميدي
في مسنديهما عنه ورواية اسحق الكلبي ومحمد بن ابي حفصة لم اجد هما نعم هما
في الزهريات للدهلي ورواية الزبيدي وصلها مسلم ورواية ابرهيم بن سعد رواها
البغوي في معجم الصحابة ووقع لنا بعلو في فوائد ابي بكر النيسابوري باب خمس
من الدواب رواية من خرج عن عطاء وصلها المؤلف في الباب الذي قبله ورواية حفص
المعلم في مسند ابي يعلى والادب المفرد للبخاري ومتابعة ابي عوانة عن الاعمش
وصلها المؤلف في التفسير ورواية حفص بن غياث في الحج ورواية ابي معوية
وصلها احمد بن حنبل عنه ورواية سليمان بن كثير لم ار ها ورواية حماد بن سلمة عن هشام
وصلها احمد والاسمعيلي كتاب احاديث الانبياء رواية الليث
عن يحيى بن سعيد ورواية يحيى بن ايوب عنه وصلها البخاري في الادب المفرد والاسمعيلي
في المستخرج باب كراهية دخول عبد الله بن في الاسرائيليات في الصلاة ووصلها
الجوزقي باب قاله حديث عطاء عن عائشة في الرجم وصله المؤلف في بدء الخلق وحديث
سليمان بن يسار عنها في تفسير سورة الاحقاف ورواية شريك عن سعيد في تفسير
سورة براءة حديث قال رجل للنبي صلى الله عليه وسلم رأيت السدر مثل الجرد
المحتر قال رأيته وصله من ابي عمر في مسنده باب ابراهيم رواية ابي اسامة
وصلها في تفسير يوسف ورواية معمر في قصة يعقوب ومتابعة عبد الرحمن بن اسحق
عن ابي الزناد في مسند مسدد ورواية ابي حليفة عنه ومتابعة عجلان وصلها احمد
في مسنده ورواية محمد بن عمرو وصلها ابو يعلى ومتابعة انس في حديث الشفاعة
وصلها المؤلف في صفة الجنة بطوله ورواية الانصاري عن بن جريج في قصة هاجر وصلها
ابو نعيم في المستخرج حديث عبد الله بن زيد في اجد وصله المؤلف في البيوع ورواية

اسمعيل عن مالك وصلها في التفسير وحديث عن عمر في قصة الكريم بن الكريم في قصة يوسف وحديث
ابي هريرة في قصة يعقوب باب نزول حديث سمرة بن جندب اتقوا الله حاجز رواه
الطبراني وابو نعيم وسمويه في فوائدهم وحديث ابي الدرداء في الاحاد لابن ابي عاصم
والمعرفة لابن منده وحديث ابي هريرة في ذلك في مسند البزار ومتابعة اسامة بن زيد
عن نافع في فوائد ابن المقرئ باب قصة يوسف رواه حسين المعلم عن زائدة
وصلها المؤلف في الصلاة قصة موسى متابعة باب عرائس في الاسرار وصلها مسلم
ومتابعة عباد بن ابي علي عنه لزرارة باب قصة داود رواه موسى بن عقبة عن
صفوان بن سليم وصلها المؤلف في خلق افعال العباد والاسماعيلي باب قصة سليمان
رواية سعيد عن ابي الزناد وصلها المؤلف في الايمان والنذور ورواية ابي الزناد لم اجدها
باب قصة مريم رواية ابن وهب وصلها مسلم ومتابعة ابن اخي الزهري واسحق
الكلبي والزهريات ومتابعة عبد الله عن نافع وصلها مسلم ورواية ابراهيم بن طهمان
وصلها النسائي باب قول عيسى بن مريم متابعة عقيل وصلها من صنعة في كتاب الايمان
ومتابعة الاوزاعي وصلها الذهلي باب بني اسرائيل متابعة شعبة عن الاعمش
لزرارة وحديث جابر في الشحوم وصله المؤلف في البيوع وحديث ابي هريرة وصله في
البيوع ايضا ومتابعة غندر عن شعبة وصلها مسلم قوله وقال غيره عن معمر
هو عبد الرزاق اخرجه احمد عنه ورواية معاذ عن شعبة وصلها مسلم ومتابعة
عبد الرحمن بن خالد عن الزهري في الزهريات

رواية تغريب ابراهيم وصلها مسلم بغير السياق الذي علقه البخاري وقد استدرك ابو
مسعود ورواية الليث بن سعد عن ابي الاسود وصلها المؤلف بعد باب وحديث
ابن عمر وابي هريرة في ذكر بني اسرائيل وفضائل الانبياء وحديث البراء بن عازب في
قوله انا ابن عبد المطلب وصله المؤلف في الجهاد في احاديث وحديث عائشة وانت النبي
صلى الله عليه وسلم كيف تنكر في بر رواية سعد في العدة باب من انتسب الى ابائه
في الاسلام رواية شعبة وصلها الاسماعيلي والطبراني باب خاتم النبوة رواية
ابراهيم بن حمزة وصلها المؤلف في الطب باب صفة النبي صلى الله عليه وسلم رواية يوسف
ابن اسحق وصلها ابن سعد وفي هذا زيادة ورواية ابن بكير عن بكر بن مضر في الصلاة
وحديث ابي موسى الاشعري في المناقب ورواية الليث عن يونس في الزهريات ورواية
سعيد بن مينا عن جابر في الاختصار باب دعاء غير محتقر عن محتقر بن سليمان
نعرفنا ان الخبر هو عبيد الله بن معاذ كذلك وصله مسلم والاسماعيلي والبيهقي
في الدلائل من طريقه قوله وقال عبد الحميد هو عبد بن حميد صاحب المسند
ورواية ابي عاصم وصلها ابو داود والبيهقي قوله تابعه يحيى عن عبد الرزاق هكذا وصله
الامام احمد واسحق في مسنديهما عن عبد الرزاق كرواية يحيى عنه رواية محمود عن ابي داود
قال ابو نعيم قال البخاري قال لنا محمود رواية همام عن ابي هريرة في نزع ابي بكر وصلها المؤلف
في التفسير حديث عائشة في الغار وصله في اول الهجرة وحديث ابن عباس وصله في باب

وكذا حديث ابي سعيد وحديث ابن عباس في سد الابواب وصله في الصلاة وحديث ابي سعيد
فيه وصله قبل باب وحديث عبد الله بن سالم عن الزبيدي وصله الطبراني في مسند
الشاميين متابعة جرير عن الاعمش وصلها مسلم ومتابعة ابي معاوية وعبد الله
ابن داود وصلهما مسدد في مسنده رواية ابي خليفة عن عفان وقع لنا بعلو من
حديث ابي معاوية في امالي ابي جعفر الرزاز واخرجه مسلم لكن قال عن ابي هريرة بدل
ابي سعيد وهو اوهم منه ومتابعة عاصم عن الاعمش وصلها في فوائد ابي الفتح
الكراجكي ورواية السلفي عنه باب متابعة عمر وملائكة زكريا بن ابي زائدة
وصلها الاسماعيلي ورواية حماد بن زيد عن ايوب وصلها الاسماعيلي ايضا متابعة
عنبر حديث من عفريت رواية سعد في اخر الوقف وكذا حديث ابي هريرة حلقي
العسرة رواية معمر عن الزهري وصلها المؤلف في هجرة الحبشة متابعة عبد الله
عن عبد العزيز لزرارة ذان حماد عن عاصم وغيره وصلها في الحبشة متابعة
علي حديث ابن عمر وانا منك وصله في النكاح وحديث ابي هريرة قول عمر وصله في باب وفاة عمر
متابعة جعفر حديث اسمعت حلقي وخلقي وصله في النكاح متابعة فاطمة
ماطمة نسيل نساء اهل الجنة وصله في الوفاة من حديث عائشة متابعة ابن عمر حديث ابن
عباس وصله في السير متابعة مالك قول عمر في باب وفاة عمر باب متابعة سعد
متابعة ابي اسامة وصلها في باب اسلام سعد وزيادة محمد بن عمر عن جليس في الخمس
وحديث ابي رمثة في النكاح ورواية نعيم عن ابن المبارك لزرارة ووقع لي حديث
عبد الله عن ابن المبارك رواه ابن ابي الدنيا في كتاب الامر بالمعروف قوله حدثني بعض
اصحابي عن سليم بن عبد الرحمن هو الدهلي كذا لابي ذر وقال في الزهريات عن سليمان او بعض
ابن سليم كذا لابي ذر وقال في باب عن سليمان وكذا رواه الطبراني في مسند الشاميين
من ابن عامر الصوري عن سليمان بالزيادة المذكورة متابعة الحسن ورواية تابع بن
جبير عن ابي هريرة اسندها المؤلف في السهو ورواية عبد الرزاق عن معمر اخرجها
احمد والترمذي وضعف لنا عالي كل مسند عبد بن حميد متابعة ملائكة
سعد في بطنك وصله المؤلف في صلاة الليل حديث فاطمة بعد حديث لزرارة الشعر
لكعب امرأة من الانصار قاله عبد الله بن رواحة وصله في غزوة حنين باب فضل دور
الانصار رواية عبد الحميد عن سعيد وصلها المؤلف في مناقب سعد بن عبادة حديث
اصبروا حتى تلقوني على الحوض في المغازي من رواية عبد الله بن زيد ورواية قتادة
عن انس في مناديل سعد وصلها في الهبة ورواية الزهري عن ابي في اللباس ان شاء الله
تعالى باب منقبة اسيد بن حضير رواية معمر عن ثابت وصلها الاسماعيلي ورفعت
لنا بعلو في فضائل الصحابة لابي نعيم وحديث حماد بن سلمة وصله النسائي منقبة
سعد بن عبادة قول عائشة طرف من قصة الافك وهي في المغازي والتفسير تمامها
متابعة عبد الله بن سلام رواية الصغير بن شبيل عن سعيد احدهما اسحق وراهويه
في مسنده عنه ورواية ابي داود ورهط لم اجدها متابعة حديث رواية اسمعيل بن الخليل

رواها ابو عوانة في صحيحه [illegible] رواية عبد الله بن عبد الله وصلها
اسحق باب رد عمر بن نفيل رواية الليث رواها بطول جزء ابي بكر بن زنبور عن
ابي داود [illegible] موسى بن عقبة عن سالم بن عبد الله ولا اظنه الا عن ابيه ان زيد بن
عمرو بن نفيل خرج الى الشام وصلها ابو يعلى في مسنده الكبير من هذا الوجه تمام
باب اتيان الحائض حديث ابي هريرة وصله ابو نعيم في المستخرج باب
ما لقي النبي صلى الله عليه وسلم مكة متابعة بن اسحق وصلها احمد من حنبل من رواية
عبد الله عن هشام وصلها النسائي من رواية محمد بن عمرو وصلها البخاري في خلق افعال
العباد وابو يعلى بتمامه باب اسماء الفهر رواية ابي الضحى وصلها ابو داود
الطيالسي في مسنده ورواها يعقوب في المعرفة لابن منده ومتابعة محمد بن مسلم
وصلها اسحق في الدلائل باب هجرة الحبشة حديث ابي موسى وانما هاجر بكر ذات نخل
وصله المؤلف في الصلاة حديث ابي موسى وانما هاجر بنت خليفة وصلها المؤلف في عمرة جابر
حديث احمد من رواية يونس عن الزهري وصلها المؤلف في مناقب عمر من رواية ابي الزهري
وصلها ابن عبد البر في التمهيد باب هجرة الحبشة متابعة عبد الصمد بن عبد الوارث
ورواية عبد الله بن محمد عن عفان لم ارها باب هجرة النبي صلى الله عليه وسلم واصحابه
الى المدينة حديث عبد الله بن زيد وصله المؤلف في غزوة حنين وحديث ابي هريرة وصله
المؤلف في فضائل الانصار حديث ابي موسى وصله المؤلف في غزوة خيبر وغيرها ورواية انس بن مالك
عن هشام لم ارها من حديث عباس بن سهل وصله المؤلف في تفسير سورة براءة
متابعة حماد بن سلمة وصلها مسلم قوله حدثني محمد بن الصباح او بلغني عنه رواه ابو نعيم في
المستخرج من طريق ابي بكر بن عباد بن الوليد عن محمد بن الصباح رواية حكيم بن الوليد
وصلها الاسماعيلي ورواية محمد بن يوسف مضت في الهبة باب مقدم النبي صلى الله عليه وسلم المدينة
رواية يونس بن سعيد عن ابن وهب اخرجها احمد في مسنده عنه ومتابعة اسحق بن يحيى الكلبي وصلها
ابو بكر بن شاذان الرازي في نسخة يحيى بن صالح عنه باب البناء مؤاخاة عبد الرحمن وصلها
الاسماعيلي ورواية احمد بن يونس [illegible] الوداع ورواية موسى بن اعين
حديث عبد الرحمن بن عوف [illegible] حديث ابي [illegible] وصله [illegible]
حديث [illegible] وصله المؤلف بطوله [illegible] ورواية الليث عن يونس وصلها [illegible]
ورواية الليث عن يونس وصلها [illegible] في التمهيد ومتابعة اصبغ
وصلها الاسماعيلي ورواية الليث عن يونس ايضا وصلها البخاري في التاريخ باب حديث بني النضير
وما اراد من القدر رسول الله صلى الله عليه وسلم ذكر ذلك عن اسمعيل في المغازي متابعة
هشيم وصلها المؤلف في تفسير سورة الحشر باب غزوة احد رواية حميد وصلها الترمذي والنسائي
ورواية سعد بن ابي وقاص وصلها مسلم ورواية سعد بن ابي وقاص مسند عبد بن حميد
ورواية ابي الوليد وصلها الاسماعيلي ورواية عباس بن سهل عن ابي حميد وصلها المؤلف في اواخر
الحج زيادة حنظلة عن سالم بن ابي الجعد باب غزوة الخندق رواية محمد بن عبد الرحمن اخرجها
محمد بن قدامة في كتاب اخبار الخوارج من طريق محمد بن زياد ابراهيم بن طهمان وصلها النسائي باب

غزوة ذات الرقاع رواية عبد الله بن رجاء وصلها ابو العباس السراج في مسنده ومسلم
في فوائده وحديث ابن عباس وصلها احمد واسحق والنسائي ورواية بكر بن سوادة وصلها
جرير في حديثه عن ابن وهب وحديث سعيد بن منصور في السنن ووصله لنا بعلو في الخلعيات
ورواية ابن اسحق وصلها احمد ورواية ابي مرثد عن سليم وصلها المؤلف مطولة ورواية معاذ
عن هشام رواها جرير ومتابعة ليث عن هشام بن سعد وصلها المؤلف في
الهبة ورواية ابان عن يحيى وصلها مسلم والاسماعيلي ورواية مسدد عن ابي عوانة
عن ابي بشر يعني عن سليمان بن قيس عن جابر وصلها في مسند الكبير ورواية معاذ بن
المثنى عنه ورواية ابي الزبير عن جابر رواها ابن جرير وحديث ابي هريرة رواه ابو داود
وابن حبان باب غزوة المصطلق قول الزهري كان الافك في المريسيع وصله البيهقي
في الدلائل رواية محمد بن عقبة عن عثمان بن فرقد لم اعرف حالها باب غزوة الحديبية رواية
عبيد الله بن معاذ وصلها ابو نعيم في المستخرج ومتابعة محمد بن بشار وصلها الاسماعيلي
ومتابعة ابي داود عن قرة وصلها الاسماعيلي ايضا ومتابعة الاعمش عن سالم وصلها المؤلف
في الاشربة وقول عمر ذلك انشتها يعني باسناده الى المسيب بن حزن كما وصله المؤلف بعد
ومتابعة معاذ عن شعبة وصلها الاسماعيلي ورواية هشام بن عمار عن الوليد بن مسلم اجدها
ثم اخرجه ابو نعيم من طريق هشام عن الوليد باب قصة عكل وعرينة رواية سعيد وصلها المؤلف
في الزكاة ورواية ابان لم اجدها ورواية حماد بن سلمة وصلها ابو داود والترمذي والنسائي
ورواية يحيى بن ابي كثير وصلها المؤلف في المحاربين ورواية ايوب وصلها في اثناء الباب المذكور ورواية
عبد العزيز بن صهيب وصلها مسلم وغيره ورواية ابي قلابة وصلها المؤلف من طريق في الطهارة
والقسامة وغيرهما موصولا باب غزوة خيبر متابعة معمر وصلها المؤلف في القدر ورواية
شعيب بن سعيد وصلها الدهلي بن منده في الايمان ورواية ابن المبارك رواها في كتاب الجهاد له
ومتابعة صالح بن كيسان وصلها البخاري في التاريخ ورواية الزهري وصلها البخاري ايضا
في التاريخ ورواية الزهري في قصة ابان بن سعيد وصلها ابو داود باب استعمال
النبي صلى الله عليه وسلم على خيبر رواية عبد العزيز بن محمد وصلها الدارقطني وابو عوانة في صحيحه
باب المساة التي سمت بخيبر رواية عروة عن عائشة مرسلا باب عمرة القضاء حديث البراء
وصله المؤلف في الحج ورواية حماد بن سلمة عن ايوب وصلها الاسماعيلي والطبراني وكان
ابن اسحق وصلها من حديث ابن حبان وهو في المغازي له باب بعث اسامة رواية
عمر بن حفص بن غياث في فوائد سموية ومسند ج ابي نعيم باب غزوة الفتح رواية عبد
الرزاق وصلها احمد في مسنده عنه ورواية حماد بن زيد المرسلة لم اقف عليها باب
اين ركز الراية رواية معمر اسندها المؤلف في الجهاد ورواية يونس في الحج ومتابعة
معمر عن ايوب وصلها احمد ورواية وهيب المرسلة لم ارها باب دخول النبي صلى الله
عليه وسلم من اعلا مكة رواية الليث وصلها المؤلف في الجهاد ومتابعة ابي اسامة في
الباب من مسلم وفي الحج موصولة ومتابعة وهيب في الحج ورواية الليث عن يونس في التاريخ الصغير
والادب المفرد للمؤلف ورواية الليث عن موسى بن عقبة وصلها الدهلي في الزهريات

وطريق يونس عن الزهري

ورواية خالد عن ابي عثمان في قصة مجاشع وصلها الاسماعيلي ورواية النضر عن شعبة وصلها
الاسماعيلي ايضا حديث ابي هريرة ان الله حرم مكة وصله المولف في الحج باب عمرة من جعرانة
ورواية اسرائيل وصلها المولف في الجهاد ولدارمي زهير عن ابي اسحق قوله ما يعضهم عن
حماد بن زيد يعني موصولا لسير الى ما رواه مسلم عن احمد بن عبدة عن حماد بن زيد ورواية
جرير بن حازم تقدمت في الخمس ورواية حماد بن سلمة وصلها مسلم والطبراني وابو
نعيم ورواية الليث وصلها المولف في الاحكام ورواية الحميدي عن سفين بلفظ الخبر في مسند
عبد الله بن عمر من مسند الحميدي ورواية هشام بن يوسف عن معمر لم اقف عليها
باب بعث ابي موسى الى اليمن رواية جرير عن السماك وصلها الاسماعيلي ورواية عبد
الواحد لم ارها ورواية ابي عامر العقدي وصلها المولف في الاحكام ورواية وهب بن جرير
وصلها ابو نعيم في مستخرجه على مسلم ورواية وكيع وصلها المولف في الجهاد مختصرا
واخرجها ابن ابي عاصم في كتاب الاشربة تامة ورواية النضر بن شميل وصلها المولف في الادب
ورواية ابي داود وهو الطيالسي في مسنده واخرجها النسائي من طريقه ورواية معاذ
عن شعبة لم اقف عليها باب بعث علي الى اليمن رواية محمد بن بكر عن ابن جريج وصلها الاسماعيلي
وابو عوانة في صحيحه باب وفد عبد القيس رواية بكر بن مضر عن عمرو بن الحرث وصلها
الطحاوي في معانيه باب بعث الاشعري وابي موسى وصله المولف في الهجرة
ورواية غندر عن شعبة عن سليم عن ذكوان وصلها احمد عنه وكذا رواية غندر عن شعبة عن الاعمش
عن ابرهيم باب حجة الوداع رواية محمد بن يوسف وصلها الطبراني وابو نعيم في المستخرج
ورواية الليث عن يونس في الزهريات باب عمرة ابي بكر رواية ابي داود وهو الطيالسي
عن شعبة ورويناها في مسنده باب مرض النبي صلى الله عليه وسلم ووفاته رواية الليث
بن سعد عن الزهري في السير وصلها الاسماعيلي والبزار والحاكم في المستدرك حديث من
عمر في صلاة ابي بكر بالناس وصله المولف في الصلاة وحديث ابي موسى كذلك وفي قصة يوسف
وحديث ابن عباس كذلك وفي هذا الباب ورواية ابي الزناد عن ابيه في اللدد وصلها احمد والحاكم
وابو يعلى [illegible] تفسير البقرة ورواية ابي مريم عن عمر بن ايوب وصلها المولف
في الصلاة ورواية ابي اسامة عن الاعمش وصلها في الاعتصام وزيادة عمر بن صالح عن ابن
وهب لم ارها ورواية عبد الله بن الوليد عن سفين هي في جامع سفين ورواية غندر عن ابن
عبد الحميد عن ابيه رواه اسحق بن راهويه عنه من طريقه ابو نعيم وكذا وصله بن جرير عن ابي قلابة
ورواية محمد بن بكر بن سعيد رواها الطبراني في الاوسط والحاكم في المستدرك ورواية ابراهيم
بن طهمان عن يونس في النكاح ورواية ايوب عن محمد في الطلاق ورواية محمد بن يوسف عن
سفين كذا رويناها في تفسير [illegible] تفسير آل عمران ورواية عبد الله بن يوسف
عن مالك في قصة ابي طلحة وصلها المولف في الزكاة ورواية روح بن عبادة رواها احمد في مسنده
عنه وقد تقدم ورواية اسحق بن راشد عن الزهري وصلها الطبراني ومتابعة عبد الرزاق
عن معمر وصلها جرير سنون النسا متابعة سعيد عن ابن عباس وصلها المولف
في الوصايا ورواية الليث عن ابي الاسود وصلها الطبراني في الاوسط سنون المائدة

ورواية وكيع عن سفيان وصلها احمد واسحق في مسنديهما ورواية النضر عن شعبة وصلها
ابو نعيم في المستخرج ورواية روح عنه وصلها المولف في الوفاة ورواية ابي النعمان عن
شعبة وصلها المولف في المناقب ورواية ابن الهاد وصلها الطبراني في الاوسط
سنون الاحكام زيادة مروان بن هرون عن العوام وصلها الاسماعيلي ورواية
محمد بن عبيد وصلها المولف في التفسير بعد ورواية سهل بن يوسف وصلها
المولف في احاديث الانبيا ورواية ابي عاصم عن عبد الحميد بن جعفر بعد الكلام عليها
في النوع وان احمد رواه عن سنون الاشراف ورواية عبد الله بن بكر عن ابراهيم
لم اقف عليها سنون الاموال رواية معاذ عن شعبة لم اقف عليها سنون براءة
ورواية احمد بن سنان اول الزكاة ورواية الليث عن عقيل في الناسخ والمنسوخ لابي
داود ومتابعة عمرو بن عمرو رواها احمد واسحق في مسنديهما ورواية الليث عن يونس
وصلها المولف في فضائل القرآن ورواية الليث عن عبد الرحمن بن خالد وصلها البغوي في معجمه ورواية
موسى بن اسمعيل عن ابرهيم بن سعد وصلها المولف في التوحيد ورواية يعقوب بن ابرهيم
عن ابيه وصلها ابو يعلى وابن داود في المصاحف ورواية ابي ثابت وصلها المولف
في الاحكام سنون هود ورواية سيار عن يزيد بن صفوان ما في التوحيد سنون يوسف
متابعة ابي اسامة وصلها المولف في احاديث الانبيا سنون الاسرا ورواية يعقوب بن ابي
ابرهيم في الزهريات وعن طريقه فاسمع الدلائل وقد رواها احمد عن يعقوب عن ابيه
فليعقوب فيه اسنادان رواية الاشجعي رويناها في تفسير الثوري ورواية عمر بن سنون
مريم ورواية الثوري عن الاعمش وصلها المولف بعد باب ورواية شعبة وصلها بعد ما بين
ورواية حفص وهو بن غياث وصلها في الاجارة ورواية ابي معوية اخرجها احمد ومسلم
والترمذي والنسائي ورواية وكيع وصلها المولف في احاديث شعبة ورواية الاسحاقي
ورويناها في تفسير الثوري ورواية عنه سنون الحج رواية ابي اسامة عن الاعمش وصلها
المولف في احاديث الانبيا ورواية جرير وصلها في الرقاق ورواية عيسى بن يونس اخرجها
اسحق بن راهويه في مسنده عنه ورواية ابي معوية وصلها مسلم والطبري ورواية
سفين عن ابي هاشم وصلها المولف في المغازي سنون النور ورواية ابي اسامة في قصة الافك
اخرجها احمد بن حنبل في مسنده عنه ورواية احمد بن سنيد عن ابيه وصلها ابن مردويه
في تفسيره سنون الشعرا ورواية ابرهيم بن طهمان وصلها النسائي في التفسير من طريقه
ومتابعة اصبغ مفت في الوصايا سنون السجدة ورواية ابي معوية وصلها ابو عبيد في فضائل
القرآن له عنه ومسلم من حاجه عن ابن نمير عن ابيه عنه سنون الاحزاب متابعة
موسى بن لقين عن مسلم اخرجها النسائي ورواية عبد الرزاق اخرجها احمد عنه ورواية الليث
عن يونس في الزهريات وكذا رواه ابو سفين المعمري ومتابعة عباد بن عباد رواها ابن
بكير في مغازيه ورويناها في تفسير ورويناها في فوائد ابي بكر بن ابي يعين ورواية ابي بكر بن ابي المروزي عن ابيه
ابي مريم عن ابن ايوب في النكاح ورواية ابن صالح عن الليث وصلها ابن مردويه في
تفسيره سنون حم السجدة رواية المنهال بن عمر وصلها البخاري من طريق ابي وائل

المتن وقال حدثنيه يوسف بن عدي وروينا هو موصولا في المصافحة للبرقاني وفي المعجم الكبير للطبراني
سوى النجيرة وابن عبد الرحمن بن خالد بن مسافر في الزهريات ورواه معمر أخرجها أحمد بن منيع
ومتابعة إبراهيم بن طهمان وصلها الإسماعيلي ورواه عن يعلى المسلم لإرادها سوى الرحمن بن أبي
الدرداء في قوله كل يوم هو في شأن وروينا مرفوعا في صحيح حبان وغيره من حديث سوى
المتحنة متابعة لونس ما في الطلاق ومتابعة معمر أسندها المؤلف في الأحكام و
ومتابعة عبد الرحمن بن إسحاق وصلها بن مردويه في تفسيره ورواه أسوة بن راشد في الزهريات للذهلي
ومتابعة عبد الرزاق عن معمر في حديث عباد وصلها مسلم سوى المتابعتين ورواه من طريق زائدة
عن الأعمش وصلها النسائي سوى الطلاق ورواية سليم بن حرب وصلها الطبراني في الكبير من رواية
أبي النجيح وصلها أبو نعيم في المستخرج والبيهقي من طريق يعقوب بن سفيان سوى المرفوع
ثنا محمد بن بشار ثنا عبد الرحمن بن مهدي وغير واحد ثنا حرب بن شداد ثنا يحيى بن أبي كثير
عن محمد بن بشار بندار عن عبد الرحمن بن مهدي وأبي داود ثنا حرب ورواه على المبارك التي أشار إليها
وروينا في صحيح مسلم في كتاب الأدب لأبي كريب من طريق عثمان بن عمر عن يحيى وروينا بعلو في
الغيلانيات من حديث عمر بن عمر سوى المرسلات قوله وسئل بن عباس عن قوله
لا ينطقون يعني إلى آخر الآية وصلها الحاكم في تفسيره من طريق المنهال بن عمرو
ومتابعة أسود بن عامر عن إسرائيل وصلها أحمد عنه وأحاديث أبي حفص أبي عمرو بن حفص
أبي قرة بعد ست في باب الكل ورواه موسى بن داود عن أبي عوانة وصلها الطبراني في الكبير
ورواه من أسبق عبد الرحمن بن الأسود وصلها أحمد من مرويه في مسند والسمرقندي
ورواه أبي معاوية وصلها إسحاق بن راهويه عنه بالسند الذي علقه البخاري سوى أقرأ رواه
الليث عن عقيل الزهري وصلها المؤلف في تفسير هذه السورة أيضا ومتابعة عمرو بن خالد
وصلها علي بن عبد العزيز البغوي في المسند المنتخب له عنه سوى الكوثر ورواه
أبي الأحوص وصلها أبو بكر بن أبي شيبة في مصنفه عنه ورواه مطرف وصلها النسائي
في تفسيره والبيهقي في البعث والنشور ورواه وكيع بالمعنى عن علي بن مسهر
ورواه مسدد عن يحيى في مسنده ورواه معاوية بن المثنى عن أبيه مسروق في
تفسيره عن فاطمة بنت حسين عنه في علامات النبوة متابعة الفضيل بن حسين بن واقد
رواها إسحاق بن راهويه في مسنده عنه ورواه أبي معمر عن عبد الوارث وصلها الإسماعيلي ورواه
عثمان بن الهيثم أبو اليقظان كذا ذكرها في الوكالة ورواه عمر بن عائشة في فضل قل هو الله أحد
وصلها المؤلف في التوحيد وزاد أبي معمر الطيبي عن إسماعيل بن جعفر أخرجها أبو يعلى في مسنده عنه
والنسائي في عمل اليوم والليلة باب نزول السكينة ورواه الليث عن سعيد بن أبي هلال وصلها أبو نعيم في مستخرجه
معاني استذكار القرآن متابعة بشر بن محمد عن ابن المبارك لم أقف عليها ومتابعة حريج
وصلها مسلم باب نسيان القرآن متابعة علي بن مسهر وصلها المؤلف بعد قليل ومتابعة
عبدة بن سليمان وصلها المؤلف في الدعوات باب إقرأ القرآن ما ائتلفت عليه قلوبكم متابعة
أبي أسامة عن أبي عمران وصلها الدارمي في مسنده ومتابعة سعيد بن زيد وصلها الحسن

ابن سفيان من رواية ابن وصلها مسلم ورواه حماد بن سلمة لإرادها ورواية
غندر وصلها الإسماعيلي ورواه سفيان عن عمرو وصلها أبو عبيد في فضائل القرآن له عن
معاذ بن معاذ عنه ثنا سفيان باب مروج المصحف فيه سهل بن سعد
وصله المؤلف في باب عرض المرأة نفسها باب قول الرجل لأخيه انظر أي زوجتي شئت
رواه عبد الرحمن بن عوف وصله في الهجرة إلى الحبشة باب السلم والكفار ورواية أصبغ
عن ابن وهب وصلها الإسماعيلي وأبو نعيم في باب مروج الأبكار ورواه من أبي مليكة
وصلها المؤلف في تفسير التوبة باب مروج التيمم حديث أبي جهيم وصله المؤلف
بعد أبواب باب إيجاد السراري ورواه أبي بكر بن عياش عن أبي حصين أخرجها
أحمد بن حنبل في مسنده ورواه أيضا يعلى في مسند الطيالسي وذكر أبو نعيم أن أبا بكر
المذكور تفرد به باب وأمهاتكم اللاتي أرضعنكم ورواه ابن عمر وصلها مسلم
قوله ورضع النبي صلى الله عليه وسلم وسلمه له إلى من كفلها أسامة إلى حديث أسامة بن زيد
في قصة ورضعها النبي صلى الله عليه وسلم وتشاغلها مرضاعة عقبة بن الحارث لما أراد أن يدخل عليها
حتى جاءها من يأمره بأخذها عنده فأقرها النبي صلى الله عليه وسلم وهذا أسند القصة من
سعد الحاكم في المستدرك ورواه البزار والحاكم من طريق فروة عن موسى بن أبي عثمان مقصورا
الترجمة قوله وسمى النبي صلى الله عليه وسلم بنت أبي هريرة الحسنى والحديث في المناقب
من طريق أبي بكر ورواه الليث عن هشام في قوله ذرة بنت أبي سلمة لإرادها باب
لا تنكح المرأة على عمتها ورواه أبو داود عن المسعودي وقعت لنا بعلو في مسند الدارمي ورواه مسلم
والترمذي ورواه من عمر ورواها النسائي في السنن الكبرى والبيهقي باب هل للمرأة أن تهب
نفسها ورواه أبي سعيد المؤدب وصلها من حديث الليث ورواه محمد بن بشر أخرجها أحمد
في مسند عنه ورواه عبيدة وصلها مسلم من حديث أبي هريرة باب النهي عن نكاح المتعة ورواه من أبي جمرة
وصلها الإسماعيلي والطبراني وحديث علي موصولا عند المؤلف في المغازي وفسرها باب الرجال
ينكح الإماء ورواه يحيى بن سليم عن ابن جريج لإرادها وحديثه بطوله ورواية أصبغ عن ابن
وهب عند الدارقطني وذكر أن وصله أبو نعيم من رواية أحمد بن عبد الرحمن بن وهب عنه
باب إذا كان الولي هو الخاطب حديث سهل سمعت الإشارة إليه أول النكاح باب
تزويج الأب حديث عمر أنكحني عربيا باب السلطان ولي لقول النبي صلى الله عليه وسلم
زوجناكها من طريق حديث سهل باب زوج ابنته منه سهل تقدم ورواه الليث
عن عقيل وصلها المؤلف في باب الأكفاء المال باب تفسير الخطبة متابعة يونس في عرض عمر
حفصة وصلها الدارقطني في العلل ورواه موسى بن عقبة عن أبي حبيب في الوهبيات باب
قول الله وإن خفتم ألا تقسطوا في اليتامى حديث سهل فتلا وذكره بعد باب باب السرور بالنكاح
حديث المسور وصله المؤلف في الخمس وغيره باب التحريض على التزويج حديث عبد الرحمن بن عوف
وصله المؤلف في الهجرة باب الهدية للعروس ورواه إبراهيم بن طهمان عن أبي حمزة لم أر هكذا
وصلها مسلم من حديث جعفر بن سليمان عن أبي عمران باب الولائم حديث عبد الرحمن بن عوف لا تحجر
باب حق إجابة الوليمة والدعوة النبي صلى الله عليه وسلم عرسا ولا لوليمة ذكر فيه حديث ابن عمر

وهو مطلق في الاجابة وقد ذكرنا ما فيه في الحج الكبير ومتابعه ابي عوانة عن ابي سعيد
وصلها المولف في الاستسقاء ومتابعة الشيباني عنه وصلها في الاستيذان
باب المداراة مع الناس حدث انما المراة كالضلع وصله المولف دون قوله
في اوله انما فذكرها الاسماعيلي من الوجه الذي ذكره منه المولف باب حسن المعاشرة
مع الاهل رواية سعيد بن سلمة عن هشام في قصة ام زرع وصله مسلم
ولم يسق لفظه وساقها ابو عوانة في صحيحه وابو نعيم في المستخرج على مسلم قوله
وقال بعضهم فانقمح هي رواية احمد بن جناب عن عيسى بن يونس عند ابي
يعلى الموصلي ومن طريقه ابو نعيم في المستخرج على مسلم باب موعظة الرجل ابنته
رواية عبيد بن حنين وصلها المولف في تفسير سورة التحريم باب
لا تاذن المراة لاحد في بيت زوجها الا باذنه رواية ابي الزناد عن موسى بن ابي عثمان
عن ابيه وصلها احمد والنسائي ووقعت لنا بعلو في جزء بن نجيد باب كفران العشير
حديث ابي سعيد وصله في العيدين متابعة ايوب عن ابي رجاء وصلها النسائي
والاسماعيلي ورواية سليم بن زرير وصلها المولف في صفة الجنة باب
لزوجك عليك حق حديث ابي جحيفة وصله في الصيام باب الهجر في غير سوء من
حديث معاوية بن حيدة ووقع لنا بعلو في جزء الهانئ وصله ابو داود والنسائي وابو
ذر الهروي في المستدرك باب ما يذكر في روح البكر رواية عبد الرزاق وصلها مسلم
باب الغيرة رواية وراد عن المغيرة بن شعبة في غيرة سعد وصلها المولف في
اواخر الحدود باب يقبل الرجال حديث ابي موسى وصله في الزكاة باب طلب الولد متابعة
عبد الله عن وهب وصلها في السرع والفقه المذكور في حديث مسدد عن هشيم
هو شعبة قاله الاسماعيلي كما
رواية ابي معمر عن عبد الوارث
وصلها ابو ذر الهروي في روايته بلفظ بنا ابو معمر باب هل يواجه بالطلاق رواية
حجاج بن ابي منيع رواها يعقوب بن سفيان في تاريخه ووقعت لنا بعلو في مشيخة
ورواية الحسين بن الوليد عن بن القسيل وصلها ابو نعيم في المستخرج باب
اذا قال فارقتك حديث عائشة وصله المولف تاما في التفسير باب من قال
لامراته انت علي حرام رواية الليث عن نافع وصلها مسلم ووقعت لنا بعلو في جزء
ابي الجهم باب اذا قال لامراته هذه اختي تصديقا لابراهيم وسارة مع الجبار وصلها
المولف في الهبة وفي احاديث الانبياء من حديث ابي هريرة باب الطلاق في الاغلاق
حديث الاعمال بالنية وصله المولف هكذا في العتق وحديث ابن جنون وصله في
الحدود في قصة ماعز وحديث علي في قصة حمزة وصله المولف في المغازي وحديث
على الرجل تعلم ان الفلم رفع وصله ابو داود وبن ماجة وبن حبان ووقع لنا بعلو في
الجعديات باب الخلع رواية ابراهيم بن طهمان وصلها الاسماعيلي ورواية بن جريج
عن عطاء بارسالها اخرجها عبد الرزاق عنه وكذا رواية مجاهد المرسلة اخرجها عبد بن
حميد في تفسيره ورواية ابراهيم بن المنذر رواها الدهلي في الزهريات عنه باب

الاشارة

الاشارة في الطلاق حديث بن عمر وصله المولف في الخيار وحديث كعب بن مالك وصله
المولف في الملازمة وحديث اسماء في الكسوف وصله المولف في الصلاة وكذا حديث انس
في صلاة الذكر وحديث بن عباس وصله في العلم وحديث ابي قتادة وصله في الحج في باب
لا يشير المحرم الى الصيد وحديث رفاعة بن شداد وصله في اواخر احاديث الانبياء ورواية
الاوزاعي عن ابرهيم بن سعد وصلها ابو نعيم في المستخرج ورواية الليث عن جعفر في الجنة
تقدم في الزكاة باب قوله صلى الله عليه وسلم لو كنت راجما بغير بينة ورواية ابي
صالح عن الليث ووقعت موصولة في رواية ابي ذر بلفظ قال لي ابو صالح وفي رواية عبد الله
ابن يوسف وصلها المولف في كتاب الحارس باب والمطلقات يتربصن بانفسهن
ثلاثة قروء ابي الزناد وصلها ابو داود وبن ماجة باب وبعولتهن احق بردهن قوله
وزاد فيه عمر عن الليث رواها مسلم عن محمد بن رمح ووقعت لنا بعلو في جزء ابي الجهم
وقد ذكرناه قبل باب تلبيس الجادة وباب العصب رواية الانصاري عن هشام وصلها
البيهقي باب حفظ المراة زوجها في ذات يده حديث معوية
في نساء قريش وصله احمد والطبراني وحديث بن عباس وصله ايضا احمد والطبراني
وابو يعلى باب المراضع رواية شعيب في قصة ثوبية وصلها المولف في النكاح
حديث انس في التسمية وغيرها وصله مسلم وابو نعيم في المستخرج
وهو المشار اليه في اواخر النكاح من حديث الجعد ابي عثمان باب من تبجح الى ضيفه
حديث عمر بن ابي سلمة وصله المولف في باب تسمية الطعام باب الخبز المرقق رواية
عمر بن ابي عمرو وصلها المولف في باب الخبيص باب المومن ياكل في معا واحد رواية
ابن بكير وهو يحيى وصلها ابو نعيم في المستخرج باب الاقط رواية عمرو بن ابي عمرو
وصلها المولف في باب الخبيص ورواية حميد وصلها المولف في باب الخبز المرقق باب
ما كان السلف يدخرون حديث عائشة وصله المولف في الهبة وكذا حديث اسماء
واسنده ايضا في الجهاد ورواية محمد بن بكر عن سعيد وصلها الطبراني ومتابعة
محمد عن بن عيينة اخرجها بن ابي عمر في مسنده عن سفيان بن عيينة ورواية بن جريج
عن عطاء وصلها في الحج باب من ناول رواية ثمامة عن انس وصلها في باب من
اضاف رجلا باب الرطب والتمر رواية محمد بن يوسف عن سفيان بهذا باب
ما يكره من الثوم والبقول حديث بن عمر وصله المولف في غزوة خيبر باب الطاعم
الشاكر مثل الصائم الصابر حديث ابي هريرة وصله بن خزيمة وبن حبان وبن ماجة
باب الرجل يدعى الى طعام رواية وهيب عن هشام وصلها الاسماعيلي ورواية
يحيى بن سعيد اخرجها احمد بن حنبل عنه بلفظه ووصلها الاسماعيلي المولف في الصلاة
بلفظ اخر باب اذا حضر العشاء وليه الليث عن يونس في الرهن كما
رواية حجاج وهو بن منهال عن حماد وصلها البيهقي ورواية غير واحد
عن عاصم وهشام رواها النسائي واحمد من رواية بن عيينة عن عاصم ورواها
ابو داود والترمذي من رواية عبد الرزاق عن هشام ورواها ابن ماجة من رواية

عبد الله بن نمير عن هشام ورواه جماعة عن هشام عن حفصة باسقاط الرجال
كذا اخرجه الدارقطني والحرث بن ابي اسامة وغيرهما ورواه يزيد بن ابرهيم عن محمد بن سيرين
لم يذكر ابا هريرة وكذا رواه اصبغ عن ابن وهب كذا — الصيد اذا غاب عنه يومين او ثلاثة ورواية عبد الاعلى عن داود وصلها ابو بكر بن
ابي شيبة وابو يعلى والاسماعيلي وغيرهم باب اكل الجراد ورواية سفين عن ابي يعفور
وصلها الدارمي ورواية ابي عوانة عنه وصلها مسلم ورواية اسرائيل وصلها الطبراني
باب ذبيحة المراة ورواية الليث عن نافع وصلها الاسماعيلي باب ذبيحة الاعراب مالك
عن الدراوردي لم يذكر ابا هريرة ومتابعة ابي خالد وصلها المولف في التوحيد ومتابعة
الطفاوي وصلها في البيوع باب النحر والذبح متابعة وكيع اخرجها احمد عنه ومسلم
ومتابعة ابن عيينة وصلها المولف بعد عن الحميدي عنه باب ما يكره من المثلة
ورواية عدي بن ثابت عن سعيد بن جبير وصلها مسلم والبخاري في بارئه وابو نعيم
في المستخرج ومتابعة سليمن بن حرب اخرجها البيهقي باب تحريم الخمر الاسية
حديث سلمة وصله المولف في غزوة خيبر وكذا رواية ابي اسامة عن عبيد الله وكذا
متابعة ابن المبارك عن عبيد الله ومتابعة الزبيدي عن الزهري وصلها النسائي
ومتابعة عقيل وصلها احمد ورواية مالك وصلها المولف بعد قليل ورواية معمر وصلها
مسلم ومتابعة يونس وصلها ابو نعيم في المستخرج وسياتي في الطب ومتابعة
ابن اسحق وصلها اسحق بن راهويه في مسنده ومتابعة ابن عيينة وصلها المولف في الطب
ورواية الحبشي ويونس بن معمر بعد ست تراجم باب الوشم متابعة شبابة عن
العنقزي لم يقف عليها كذا — باب سنة الاضحية ورواية مطرف
عنها مرفوعا وصلها المولف في العيدين باب اضحية النبي صلى الله عليه وسلم قوله ورد كبشين
بكبشين سمينين وصله ابو عوانة في صحيحه من حديث انس واحمد من حديث ابي رافع
ومتابعة ذهب وصلها الاسماعيلي ورواية اسمعيل وهو ابن علية وصلها
المولف بعد قليل ورواية حاتم بن وردان وصلها مسلم باب قول النبي صلى الله عليه وسلم
لابي بردة ضح متابعة عبيدة وهو ابن معتب عن الشعبي وابرهيم لم ارها ومتابعة
وكيع عن حرب وصلها ابو الشيخ في كتاب الاضاحي له ورواية عاصم وصلها ابو عوانة
في صحيحه ورواية داود وصلها احمد ومسلم وبعث لنا بعلو في مسند الحرث
ورواية زيد وصلها المولف بعد باس ورواية فراس وصلها المولف بعد ثلثة
ابواب ورواية ابي الاحوص وصلها المولف في العيدين ورواية ابن عون وصلها
المولف في الايمان والنذور ورواية حاتم بن وردان بعد ست تراجم ٥٥
ومتابعة معمر عن الزهري وصلها المولف في اجابة الابيا
وهو عندهم من رواية ابن الهاد عن عبد الوهاب بن نجدة عن الزهري وبها
جزم الحاكم ولعل ذكر عبد الوهاب سقط سهوا ومتابعة عثمن بن عمر

وصلها مسلم ومتابعة
يونس والسمرج وسياتي
في الطب ومتابعة
ابن اسحق وصلها اسحق
بن راهويه
في مسنده وصلها المولف
في الطب ومتابعة
الحبشون م

ابن موسى بن عبيد الله التيمي رواها تمام في فوائده وهم الحاكم قطن انه عثمن بن عمر
ابن فارس وقال انما رواه عثمن بن عمر عن يونس عن الزهري وتبعه المزي على ذلك فوهم
ورواية الزبيدي عن الزهري وصلها النسائي وابن حبان قوله وكان ابو هريرة
يلتقي معها الجمعتين والنفير يشير الى حديث رواه احمد والنسائي وابن ماجه من طريق
محمد بن عمرو عن ابي سلمة عن ابي هريرة تمامه باب ما جاء ان الخمر ما خامر العقل رواية
حجاج عن حماد وصلها علي بن عبد العزيز في منتخب المسند باب ما جاء في تسمية
الخمر ورواية هشام بن عمار وصلها الحسن بن سفيان في مسنده والاسماعيلي
والطبراني في الكبير وابو نعيم من اربعة طرق وابن حبان في صحيحه وغيرهم باب الرخص
في الاوعية ورواية حنظلة لم ارها باب من راى ان لا يخلط البسر والتمر ورواية
عمرو بن الحرث وصلها مسلم والنسائي باب شرب اللبن ورواية ابراهيم بن طهمان
وصلها ابو عوانة في صحيحه والطبراني في الصغير وبعث لنا بعلو في غرائب شعبة
لابن منده ورواية هشام وصلها المولف في الاسراء وكذا رواية سعيد وهمام
باب استعذاب الماء ورواية عمر بن حفص وصلها المولف في الوكالة ورواية اسمعيل
في المستخرج باب من شرب وهو واقف وباب من شرب وصلها المولف في الحج باب
الشرب من قدح النبي صلى الله عليه وسلم ورواية ابي بردة وصلها المولف في الاعتصام باب
شرب الركب متابعة عمرو وهو ابن دينار وجابر وصلها المولف في المساقاة ورواية
حصين وصلها في المغازي ورواية عمرو وصلها احمد ومسلم وبعث لنا بعلو في مسند
عبد بن حميد ومتابعة سعيد بن المسيب وصلها المولف في المغازي ٥ ا
[illegible] ورواية ابي بكر بن ابي زائدة عن سعد وهو ابن ابرهيم وصلها
مسلم باب من دعا بماء فشرب متابعة اشعث وصلها احمد والطبراني في الاوسط
ومتابعة ابي ظلال وصلها الترمذي وعبد بن حميد باب عيادة المشرك ورواية
سعيد بن المسيب عن ابيه وصلها المولف في التفسير باب دعاء العائد للمريض
ورواية عائشة بنت سعد عن ابيها وصلها المولف في الطب مطولا ورواية
عمرو بن ابي قيس رويناها بعلو في فوائد ابي بكر محمد بن العباس بن يحيى ورواية
ابرهيم بن طهمان وصلها الاسماعيلي ورواية جرير عن منصور وصلها من حاجة
ورواية القمي وهو يعقوب عن ليث وصلها البزار وبعث لنا بعلو في الغيلانيات في جزء
ابن بحيت باب الحجامة في السفر حديث بكيرة وصله المولف بعد ابواب باب
الحجامة على الراس ورواية الانصاري وصلها احمد والاسماعيلي والبيهقي وابو نعيم
باب الحجامة للشفيفة ورواية محمد بن سواء وصلها الاسماعيلي باب الاثمد حديث
ام عطية وصله المولف في الطلاق باب الجذام ورواية عفان لم ارها باب
الغدر ورواية يونس عن الزهري وصلها احمد بن حنبل ورواية اسحق بن راشد
وصلها المولف بعد بابين باب دواء المبطون متابعة النضر بن شميل وصلها
اسحق بن راهويه في مسنده عنه باب لا صفر ورواية الزهري عن ابي سلمة وسنان

وصلها المولف بعد باب ذات الحسب رواية عباد بن منصور وصلها ابو يعلى في مسنده
باب اجر الصابر متابعة الليث عن داود بن ابي الفرات وصلها المولف في القدر
باب الرقاق تابعه الكتاب قوله وذكر عن ابن عباس عن النبي صلى الله عليه وسلم وصله المولف
بعد باب وانما الاعمال بالنية وذكرها ايضا بلفظ باب رقية العين متابعة عبد الله بن سالم عن الزبيدي
وصلها الدولابي في الزهريات ورواية عقيل مع ارسالها وصلناها في جزء من روايته ابي الفضل
ابن طاهر الحافظ واخرجها الحاكم في المستدرك موصولة باب السحر متابعة ابي اسامة
وصلها المولف بعد باب ومتابعة ابي ضمرة وصلها في الدعوات ومتابعة ابن ابي الزناد
لموارها ورواية الليث مضت في باب صفة ابليس ورواية ابن عيينة وصلها المولف بعد باب
باب السحر رواية عمرو عن ابن [illegible] الكلام عليها في اواخر المغازي باب اتيان الاثر
رواية الليث عن يونس وصلها المفرد في الحديث دون القصة التي فيه وروى ابو نعيم
القصة والحديث معا في المستخرج من طريق ابن ضمرة عن يونس
حديث عمر اذا استرعاه البسوا الحديث وصله النسائي وابن ماجه وابو داود الطيالسي من حديث
عمرو بن شعيب عن ابيه عن جده باب من حدث بالحديث متابعة يونس عن الزهري وصلها
المولف في احاديث الانبياء ورواية شعيب الموقوفة وصلها الاسماعيلي ومتابعة جبلة
ابن سحيم وصله النسائي ووقعت لنا بعلو في جزء هلال الحفار ومتابعة زيد بن عبد الله
ومتابعة ورقاء بن اسلم وصلها المولف بعد ورواية الليث عن نافع وصلها مسلم والنسائي
ومتابعة موسى بن عقبة وصلها المولف في فضل ابي بكر ومتابعة عمر بن محمد وصلها
مسلم ومتابعة قدامة بن موسى وصلها ابو عوانة في صحيحه ووقعت لنا بعلو في
التنقيات باب الارد بحديث انس وصله المولف بعد قليل باب تجنب الغيبة
متابعة ابن طاوس وصلها المولف في الزكاة وفي الجهاد ومتابعة ابي الزناد
وصلها المولف في الزكاة ورواية حنظلة سبقت في الزكاة دار الاسماعيلي وصلها
عن الليث وصلها المولف في الصلاة ورواية غيره عن الليث بلفظ فرج جرير
وصله ابو نعيم في المستخرج على مسلم من طريق محمد بن يونس عن الليث باب التنفس
حديث ابن عباس وصله المولف في الجمعة وحديث انس وصله في باب فضائل الانصار باب
البرد وحديث خباب وصله المولف في الصلاة باب لبس الخميصة ورواية ابي معمر
عن عبد الوارث وصلها ابو نعيم في المستخرج ورواية عبد الصمد وصلها النسائي باب
لبس الخميصة من خز لبس ورواية الزهري وصلها الطبراني في المعجم الكبير وفي
مسند الشاميين للامام الرازي وفي فوائده وقد تقدمت وحكم الخز في اطراف في
الحرير الكبير باب لبس الثياب ورواية عاصم عن ابي بردة وصلها مسلم وابو داود
ووقعت لنا بعلو في المحامليات باب الحمرة ورواية الليث عن يونس وصلها الاسماعيلي
باب المزعفر والمدهب ورواية الليث عن ابي مليكة وصلها المولف في الهبة باب
خواتيم الذهب ورواية عمرو بن مرزوق عن شعبة وصلها ابو عوانة في صحيحه وقاسم بن اصبغ

ومن طريقه من عبد البر ومتابعة ابراهيم بن سعد عن الزهري وصلها احمد ومسلم
وقد بينا بعلو في امالي ابي القاسم بن الحرج ومتابعة زياد بن سعد وصلها مسلم
وروينا في فوائد الفاكهي ومتابعة شعيب وصلها الاسماعيلي ورواية موسى وكذلك
باب نفي الخاتم ورواية حميد عن انس وروينا في مسند حميد عن انس للقاسم
ابن زكريا المطرز باب الكام للنساء زيادة ابن وهب عن ابن جريج وصلها المولف في التفسير
الممتحنة باب استعارة القلائد زيادة ابن نمير عن هشام وصلها المولف في الطلاق
باب القرط للنساء حديث ابن عباس سبق قبل باب باب المتشبهون متابعة عمر وعمر
ابن مرزوق وصلها ابو نعيم في المستخرج قوله مالك هو اصبحنا عن المكي بن ابراهيم وروينا
من طريق ابي امية الطرسوسي عن مكي وهو في جزء ابي الفضل بن الفرات وفي شعب الايمان للبيهقي
من وجه اخر عن مكي وكان مكي بن ابراهيم ارسله لما حدث به البخاري ثم سمعه البخاري عنه موصولا
باب الجعد قوله مالك بعض اصحابي عن حفص بن اسمعيل وهو يعقوب بن سفيان كذا رواه
في تاريخه مالك الى ابن اسحاق الى ابنها المولف ومتابعة شعبة وصلها المولف في باب صفة النبي
صلى الله عليه وسلم ورواية هشام عن معمر وصلها سفيان بن عيينة ايضا والاسماعيلي
ورواية ابي هلال وصلها السراج في دلائل النبوة باب الوصل للشعور رواية ابن ابي شيبة
عن يونس بن محمد وصلها الاسماعيلي ومتابعة ابن اسحق عن ابان بن صالح روينا في الحماميات
من طريق الاصبهانيين باب التصاوير رواية الليث عن يونس وصلها ابو نعيم في المستخرج
وفي المعجم الكبير للطبراني باب من كره القعود على الصور ورواية ابن وهب وصلها المولف
في بدء الخلق قوله قال بعضهم صاحب الدابة احق بصدرها الا ان ياذن له فيه حديث مرثد
بينته في الكبير [illegible] باب من اخص الناس بالنبي صلى الله عليه وسلم رواية
ابن شبرمة وعن ابن ابي نجيح وصلها المولف في الادب المفرد وروى مسلم طرفا من شبرمة
باب صلة المرأة امها ورواية الليث عن هشام روينا بعلو في جزء ابي الجهم باب
قبل الرحم زيادة عنبسة بن عبد الواحد وصلها المولف في بر الوالدين له خارج الجامع وفي
الادب المفرد والاسماعيلي وابو نعيم في مستخرجيهما باب من وصل رحمه الشرك
قوله وقال بعضهم اي الثاني التي يعني بالتاء المثناة هي رواية الزهري الاسحاقي
عن ابي اليمان كذا اخرجها ابو نعيم في المستخرج ورواية معمر وصلها المولف في الصلاة ورواية
صالح بن كيسان وصلها مسلم ووقعت لنا بعلو في الايمان لابن مندة ورواية ابن مسافر وصلها
الطبراني في الكبير ومتابعة هشام بن عروة وصلها المولف في العتق ورواية ابن اسحق
في المغازي له باب رحمة الولد رواية ثابت عن انس وصلها المولف في الجنائز باب
اثم من لا يامن جاره بوائقه متابعة شبابة وصلها الاسماعيلي واخرجها
اسحق بن راهويه في مسنده عنه ومتابعة اسد بن موسى وصلها الطبراني في مكارم
الاخلاق له ورواية حميد بن الاسود له اولها ورواية عثمان بن عمر وصلها الحارثي
مسندة عنه ورواية سعيد بن اسحق ابي بكر بن عياش لم ارها باب طيب الكلام
حديث ابي هريرة وصله المولف في الفتح من رواية همام بن منبه عنه باب حسن الخلق

حديث ابن عباس وصله المؤلف في بدء الوحي والصيام وحديث ابي ذر وصله في مناقب قريش
باب قول الله تعالى لا يسخر قوم من قوم رواية الثوري عن هشام وصلها المؤلف في
النكاح ورواية وهيب وصلها المؤلف في التفسير ورواية ابي معوية تقدمت الاسناد
اليها في التفسير باب ما ينهى من السباب واللعن متابعة غندر اخرجها احمد في
مسنده عنه باب ما يكره من ذكر الناس حديث ابي الدرداء تقدم في الصلاة باب
ما يكره من التمادح رواية وهيب خالد وهو الحذاء وصلها المؤلف مع موسى بن سعد باب
من اثنى على اخيه بما يعلم رواية ابي وائل وصلها المؤلف في مناقب عبد الله بن سلام باب
الكبر رواية محمد بن عبيد الله بن ابي رواد عليها باب المراء في الحق حديث كعب طرف من حديث
توبته وقد مضى في المغازي باب هل يزور صاحبه كل يوم رواية الليث عن عقيل وصلها
المؤلف في الهجرة حديث طول باب الزيارة حديث سلمان وابي الدرداء وصلها المؤلف في
الصيام من حديث الصحيفة باب الاخاء حديث ابي جحيفة مستوفى في المناقب وحديث عبد
الرحمن بن عوف وصله المؤلف في البيوع باب التبسم والضحك حديث فاطمة وصله
في المناقب وحديث ابن عباس وصله في الجنائز ورواية الحميدي تقدم في المغازي اقام
عليها باب من اكفر اخاه رواية عكرمة عن ابن عمر وصلها ابو نعيم في المستخرج باب
من لم ير اكفار من قال ذلك متأولا او قال عمر بن الخطاب وصله المؤلف في المغازي
من حديث علي باب ما يكره من الغضب رواية المكي بن ابراهيم اخرجها احمد في مسنده عنه
وقد تقدم في مسند الدارمي عنه ايضا قوله باب قول النبي صلى الله عليه وسلم
يسروا ولا تعسروا وكان يتخول اصحابه بالموعظة كيلا ينفروا وما يجوز من الخوف
في الباب واما حديث كان يتخول فاسناده الى الحديث وصله في الصلاة في
ما يصلى بعد العصر من حديث عائشة بلفظ كان يحب ما خفف عنهم تقدم في الادب من
حديث ابي برزة انه رأى من تيسير النبي صلى الله عليه وسلم رواية الليث عن يونس في قصة
الاعرابي وصلها الدهلي باب المداراة رواية حماد بن زيد عن ايوب وصلها المؤلف
في الخمس ورواية حاتم بن وردان وصلها في الشهادات باب قول الضيف لصاحبه
لا اكثر حديث ابي شريح وصله قبل بابين باب اكرام الكبير رواية الليث عن سعيد
وهو ابن سعيد وصلها مسلم والترمذي والنسائي ورواية ابن عيينة وصلها مسلم
والنسائي وتقدم لنا بعلو في الزيادات باب هجر المشركين متابعة عقيل وصلها
الطبراني في الكبير ورواية ابن ابي مليكة وصلها المؤلف في التاريخ الصغير والطبراني ايضا
باب ما جاء في قول الرجل ويلك متابعة يونس عن الزهري وصلها اسحاق ورواية عبد الرحمن
ابن خالد وصلها الدهلي ورواية النضر بن شميل عن شعبة وصلها اسحاق بن راهويه
عنه فيما احسب ورواية عمر بن محمد وصلها المؤلف في المغازي ورواية سفيان عن منصور
وصلها مسلم واحمد باب كلام الرب مع اهل الجنة متابعة حرمي بن عمارة وصلها ابو يعلى في كتاب المحتضرين
ومتابعة ابي عوانة وصلها ابو عوانة في صحيحه ومتابعة سليمان بن قرم وصلها مسلم في صحيحه
ورواية ابي معوية ومحمد بن عبيد عند مسلم في صحيحه والكرماني عن مسنده محمد بن عبد الله بن نمير

بلغ

وفيه خلاف فقال البعلي وفي آخره الوجه

حدثنا ابو معوية ومحمد بن عبيد جميعا به ورفع لنا حديث محمد بن عبيد بعلو في فوائد النجاد
باب قول الرجل مرحبا حديث عائشة وصله المؤلف في علامات النبوة
وحديث ام هانئ وصله المؤلف في الصلاة وغيرها من حديثها باب لا تقل
خبثت نفسي متابعة عقيل وصلها الطبراني في الكبير وسمويه في فوائده باب
قول النبي صلى الله عليه وسلم انما الكرم قلب المؤمن وصله في الباب حديث انما المفلس
وصله في الرقاق وحديث انما الصرعة وصله المؤلف تابعا انما الشديد من ملك نفسه
ووصله باللفظ المذكور وحديث لا ملك الا الله وصله مسلم ورفع لنا بعلو في صحيفة همام
واصل الحديث عند المؤلف دون الزيادة باب قول الرجل ما اكرمك اي رأى حديث ابي ذر وصله المؤلف
في المناقب باب قول الرجل جعلني الله فداءك قوله اي ذكر وصله المؤلف في الهجرة من
حديث سعيد باب قول النبي صلى الله عليه وسلم سموا باسمي ولا تكتنوا بكنيتي
باب من سمى باسماء الانبياء حديث انس تقدم في الجنائز وحديثه في سموا باسمي
وصله في البيوع وحديث ابي بكرة في الكسوف باب من دعا صاحبه
ورواية ابي حازم عن ابي هريرة وصلها المؤلف في الاطعمة باب كنية المشرك
حديث المسور وصله في النكاح باب المعاريض رواية اسحق عن انس وصلها
في الجنائز باب قوله للميت لنسر لنسر حديث ابن عباس وصله في الطهارة والجنائز
وغيرهما موضع باب رفع البصر الى السماء رواية ابي اسامة عن ابي مليكة وصلها
المؤلف في اواخر المغازي واخرجها ابن حبان باللفظ الذي علقه المؤلف باب التكبير
ورواية ابي نوح وصلها المؤلف وغيره كتاب الاستئذان
باب تسليم الصغير على الكبير رواية ابن ابي مليكة وصلها المؤلف في
الادب المفرد باب تسليم الراكب على الماشي رواية ابن المبارك عن معمر وصلها ابو نعيم
في المستخرج باب اذا دعي رواية سعيد عن قتادة وصلها في الادب المفرد وابو
داود باب تسليم الرجال على النساء متابعة سعيد عن الزهري وصلها المؤلف
في الرقاق ورواية يونس وصلها في فضل عائشة ورواية النعمان بن راشد وصلها
الطبراني في الكبير وتقدم لنا بعلو في جزء هلال الحفار باب من رد حديث عائشة
سمى كاتبي وحديث رد الملائكة على آدم وصله المؤلف في اول كتاب الاستئذان
من رواية همام عن ابي هريرة ورواية ابي اسامة عن عبيد الله وصلها في الايمان
والنذور باب يقص بعد ابي الكتاب رواية الليث عن جعفر تقدمت في البيوع
ورواية عمر بن ابي سلمة وصلها ابو نعيم في المستخرج وتقدم لنا بعلو في فوائد
ابن السماك وفي مائة المخلص باب قوله قوموا الى سيدكم قوله الحسن بن بعض
اصحابي عن ابي الوليد بصحة رفع لنا الحديث تاما من رواية محمد بن سعد كاتب
الواقدي عن ابي الوليد اخرجه في الطبقات ورفع لنا ايضا من رواية محمد بن ابي
ابن الصديق عن ابي الوليد اخرجه البيهقي في شعب الايمان باب المصافحة حديث
ابن مسعود وصله المؤلف بعد باب وحديث كعب بن مالك مختصر قصة توبته

وهو في المغازي وغيرها باب من اجاب بلبيك ورواته الى شهاب وصله المؤلف
في الاستقراض ورواته الى صالح عن ابي الدرداء اتى في الرقاق باب
من اكتاس مدى اصحابه حديث خباب وصله المؤلف في علامات النبوة
باب الكاوي كيف ما تيسر رواته معمر وصله المؤلف في البيوع ورواته كلهم من خيص
عبد الله بن بذيل وصله المؤلف في الزهريات باب الختان بعد الكبر رواته
ابن ادريس عن ابيه وصله الاسماعيلي باب ما جاء في البناء حديث
ابي هريرة وصله المؤلف في الايمان في حديث كما ... الدعوات
رواته معتمر عن ابيه وصله مسلم باب التوبة ما نصه اي طوانه وصله ابو
نعيم في المستخرج وما نصه جرير وصله مسلم ورواته الى اسامة وصله مسلم
ورواته سعد وابي مسلم هاشم الاعشى واسمه عبيد الله بن عبد القدوس لم
ارها ورواته الى معمر اخرجه الامام احمد واسحق في مسنديهما عنه
باب ما ترجمه ما نصه الى ضمرة وصله البخاري في الادب المفرد وما نصه
اسمعيل بن زكريا وصله الطبراني في الاوسط ورواته يحيى وهو القطان
اخرجها الامام احمد عنه والنسائي في اليوم والليلة ووقعت لنا بعلو في
السابع من حديث المزكي ورواته لسرين المتصل اخرجها مسدد في مسنده
عنه ورواته ملك وصله المؤلف في التوحيد ورواته من عجلان اخرجها احمد
والترمذي والنسائي باب الدعاء في الصلاة رواته عمرو وهو ابن الحرث
وصله المؤلف في التوحيد باب الدعاء بعد الصلاة ما نصه عبيد الله
ابن عمرو عمر وصله المؤلف في الصلاة ورواته من عجلان عن سمي ورجاء
وصله مسلم والطبراني في الاوسط ورواته جرير عن عبد العزيز بن رفيع
وصله الاسماعيلي والنسائي ورواته سهيل عن ابيه وصله مسلم والنسائي
ورواته سعد عن منصور وصله احمد باب قول الله وصل عليهم حديث
ابي موسى وصله المؤلف في المغازي باب رفع الاصوات حديث ابي موسى هل
الذي قبله وحديث ابن عمر وصله المؤلف في عودة المريض ورواته الاويسي وصله
ابو نعيم في المستخرج باب الدعاء عند الكرب رواته وهب بن جرير بن حازم
عن شعبة لم ارها باب الدعاء للصبيان حديث ابي موسى وصله المؤلف
في الحقيقة وفي الادب باب الدعاء اذا هبط واديا حديث
جابر وصله المؤلف في الجهاد وكذا حديث يحيى بن ابي اسحق عن انس باب
الدعاء للمتزوج رواته من عيينة وصله المؤلف في المغازي ورواته محمد بن
مسلم لم ارها باب تكرير الدعاء ما نصه عيسى بن يونس وصله المؤلف في الطب
ورواته الليث سعد بن ابي وقاص في صفة ابليس باب الدعاء للمشركين
حديث ابن مسعود وصله المؤلف في الصلاة في الاستسقاء وحديث ابن عمر
وصله المؤلف في المغازي باب قول النبي صلى الله عليه وسلم اللهم اغفر لي

رواته

رواته عبد الله بن معاذ اخرجها مسلم عنه باب فضل التهليل
رواته ابراهيم بن يوسف لم ارها ورواته موسى بن اسمعيل اخرجها ابن ابي شيبة
وابن ماجه عنه ورواته اسمعيل وهو ابن ابي خالد عن الشعبي وصلها الحسين بن الحسن المروزي
في زيادات الزهد لابن المبارك ورواته ادم لم ارها لكنه في نسخته المعروفة ورواته الاعمش
وصلها النسائي في الكبرى ورواته حفص وصلها النسائي ووقعت لنا بعلو في الدعاء لمحمد
ابن نصير ورواته ابي محمد الحضرمي عن ايوب وصلها احمد والطبراني في الكبير ووقعت
لنا بعلو في امالي الجاملي باب فضل ذكر الله رواته سعد وصلها احمد والاسماعيلي
ورواته سهيل عن ابيه وصلها احمد وابو داود والطيالسي ووقعت لنا بعلو في الاربعين
للثقفي كما ... رواته العباس بن المغيرة اخرجها ابن ماجه عنه
باب فيمن يلقى بشيء ما نصه الحجاز وصلها الاسماعيلي وابن مندة في التوحيد
وما نصه عن عجلان وصلها احمد والسهمي ووقعت لنا بعلو في فوائد الفاكهي ورواته
الليث بن يونس وصلها الاسماعيلي ورواته عن وهب وصلها مسلم ورواته
سعد عن ابيه وصلها مسلم ووقعت لنا بعلو في امالي الجوهري باب العمل الذي
يبتغى به وجه الله ما نصه سعد وهو ابن ابي وقاص وصله المؤلف في الفرائض وغيرها
باب المكثرون هم المفلسون رواته النضر بن شميل وصلها الاسماعيلي وابن مندة
في الايمان وابن حبان في صحيحه وحديث عطاء بن يسار عن ابي هريرة وصله البيهقي
في البعث والنشور باب ما يجب ان لا يعاد بها رواته الليث عن يونس
في الزهريات باب الحض على النكاح ما نصه ابو ايوب مضت في النكاح وما نصه
عوف وصلها المؤلف في النكاح ايضا ورواته ضمرة وحماد وصلها النسائي وابن ماجه
في الايمان وقع لنا حديث صحيحا عاليا في الجعديات باب كيف كان عيش النبي صلى الله عليه
وسلم قوله حدثنا ابو نعيم يعني به هذا الحديث وقد وصله النسائي والحاكم في
المستدرك وابو نعيم في الحلية تتمة باب القصد والمداومة على العمل رواته
عثمان اخرجها احمد في مسنده عنه باب الخوف من الله رواته معاذ عن شعبة
تقدم في احاديث الانبياء الكلام عليه باب المنزلة الرافعة من حفاظ القرآن
رواته محمد بن يوسف وصلها مسلم والاسماعيلي وابن مندة في الايمان وما نصه
الوليد وصلها مسلم وما نصه مسلم بن كيسان وصلها ابو داود وما نصه العمش
ابن كسيرا شد وصلها احمد بن حنبل ورواته معمر وصلها احمد ومسلم ووقعت
لنا بعلو في مسند عبد بن حميد ورواته يونس في الزهريات للزهري وكذا
رواته من مسافر يحيى بن سعيد باب قول النبي صلى الله عليه وسلم بعثت
انا والساعة كهاتين ما نصه اسرائيل عن ابي حصين وصلها الاسماعيلي
باب من احب لقاء الله رواته ابي وادرد وهو الطيالسي وصلها الترمذي
ورواته عمر بن مرزوق وصلها الطبراني في الكبير ورواته

سعيد عن مالك وصلها مسلم والترمذي والنسائي ورفعه لنا بعلو في الغيلانيات
ابو داود باب في الصور حديث ابي سعيد وصله المؤلف في التفسير باب
يطوي السماء والارض رواية نافع عن ابن عمر وصلها المؤلف في التوحيد وسيأتي باب
من نوقش الحساب عذب متابعة من حرج رواية ابن سلمة وصلها معا ابو عوانة في صحيحه
ومتابعة ايوب وصلها المؤلف في التفسير رواية صالح بن رستم وصلها اسحق بن
راهويه في مسنده وابو عوانة في صحيحه ورفعت لنا بعلو في الخامسيات باب صفة الجنة والنار
حديث سعيد وصله المؤلف في التوحيد ورواية اسحق بن ابرهيم عن المغيرة بن سلمة
وصلها ابو نعيم في المستخرج على مسلم من طريق اسحق بن ابرهيم في مسنده باب
الحوض حديث عبد الله بن زيد وصله المؤلف في المناقب متابعة
عاصم عن ابي وائل وصلها الحارث بن ابي اسامة في مسنده ورواية حصين وصلها مسلم
ورواية احمد بن شبيب عن ابيه وصلها ابو عوانة في صحيحه والاسماعيلي من رواية
شعيب وعقيل في الزهريات للدهلي ورواية الترمذي وصلها الدهلي انصاف الدارقطني
في الافراد ورواية زياد بن ابي عدي عن شعبة وصلها مسلم كتاب النكاح
ابي هريرة بعدهم في اذن النكاح باب رواية شبابة وصلها الطبراني في الاوسط
باب لا نبي لما اعطى الله من رواية ابن جريج عن عبدة وصلها احمد عن عبد الرزاق عنه
ورفعت لنا بعلو في مستخرج ابي نعيم على مسلم كتاب الطلاق
حديث سعد وصله المؤلف في كتاب الايمان واهل الكتاب بحديث ابي هريرة وصله في الجهاد
في كتاب الخمس ورواية شعبة وصلها في المناقب ورواية اسرائيل وصلها في الناسخ
باب لا يكفر بالذنب متابعة عقيل وصلها ابو نعيم في المستخرج على مسلم ومتابعة
الزبيدي وصلها النسائي ومتابعة اسحق الكلبي ورفعت لنا في نسخته رواية يحيى
ابن صالح الوحاظي عنه من طريق ابي بكر بن شاذان ورواية من عطفه رواها الحميدي
في مسنده عنه ورواية معمر اخرجها احمد عن عبد الرزاق عنه واحلت بينه على معمر ورواية
احمد هذه هي الراجحة باب لا يسمى الله ورواية عكرمة وصلها
المؤلف في ذكر بني اسرائيل باب واسمعوا انه جعل انا نبي حديث ابن عباس في
قول ابي ذر وصله المؤلف في التفسير باب الجلوس بعزة الله حديث ابن عباس وصله
المؤلف في التوحيد حديث ابي هريرة وصله المؤلف في القرآن وقول ايوب عليه السلام
وصله المؤلف في احاديث الانبياء من حديث ابي هريرة ورواية سعيد عن مالك وصلها
المؤلف في التفسير باب اذا قال والله لا اكلم انسا فكلم حديث اصل الكلام اربع
وصله ابن حبان في صحيحه من حديث سمرة بن جندب اخرجه اصله مسلم والنسائي ورواه
ابن حبان والنسائي من طريق ابي صالح عن ابي هريرة ورواه النسائي وجعفر الفريابي
من حديث ابي صالح عن ابي هريرة وابي سعيد جميعا ورواه احمد بن حنبل من طريق ابي صالح

عن بعض صحابة النبي صلى الله عليه وسلم وحديث ابي سنان سعد بن اياس الثوري
باب اذا حنث في اليمين رواية ابن عون عن سيرين وصلها المؤلف في الاحكام
باب اذا حلف ان لا يأتدم رواية ابن كثير عن سفيان وصلها النسائي باب
اذا حرم طعامه رواية ابرهيم بن موسى عن هشام وصلها المؤلف في التفسير باب
المنذر فيما لا يملك رواية الفزاري عن حميد وصلها المؤلف في الحج ورواية عبد الوهاب
عن ايوب على ارسالها وارسالها وحديث ابن عمر وصله في النوح وحديث طلحة وصله
في الوكالة باب الكفالة قبل الحصر متابعة حماد بن زيد في التوحيد ومتابعة
اشهل بن حاتم عن ابن عون وصلها ابو عوانة في صحيحه والحاكم ومتابعة يونس وصلها
المؤلف في الاحكام ومتابعة سماك عن عطية وصلها مسلم ومتابعة سماك
ابن حرب وصلها الطبراني في الكبير ومتابعة حماد وصلها البزار والطبراني
ومتابعة زياد وصلها مسلم والنسائي ومتابعة منصور بن المعتمر وصلها النسائي
وزاد فيه وصلها الطبراني وان كان منصور بن المعتمر فوصلها النسائي ومتابعة
هشام وصلها ابو عوانة في صحيحه ورفعت لنا بعلو في الغيلانيات ومتابعة
الربيع بن كان بن صبيح فقد وصلها ابو عوانة في صحيحه والطبراني وان كان هو
الربيع بن مسلم كما جزم به الدمياطي فقد ساقه من طريق وكيع عن الربيع
غير منسوب عن الحسن ولا ادري ان كان هو الربيع بن مسلم او بن صبيح لكن ظهر
لي انه بن صبيح لان الربيع بن مسلم ما روى عن الحسن ساكتا
باب الولاء لمن اعتق من عباس في قصة بريرة رايته يعني زوجها عبدا
وصله المؤلف في الطلاق باب اذا اسلم على عدد نسوة واخت حديث الولاء لمن اعتق وصله
المؤلف في الشروط من حديث عائشة وحديث تميم الداري وصله احمد والنسائي والترمذي
وابن ماجه والطبراني وابن ابي عاصم والداري والبغوي وآخرون كتاب
باب قول الله تعالى والسارق والسارقة فاقطعوا ايديهما
متابعة عبد الحميد بن جعفر في الزهريات للدهلي ورواية ابن اخي الزهري
وصلها ابو عوانة في صحيحه ورواية احمد وصلها احمد عن عبد الرزاق عنه
واخرجها ابو عوانة في صحيحه من طريق سعيد بن ابي مريم عن معمر وبارك سعيد
بتبليغنا معمر ابو ومنا عنه وهو شاب ورواية وكيع وابن ادريس على الارسال
وصلها البيهقي واخرج من ابي سعيد حديث وكيع في مصنفه ومتابعة
ابن اسحق وصلها الاسماعيلي ورواية الليث عن نافع وصلها مسلم باب
الرجم المحصن والمجنونة قول عمر على المنبر في الطلاق باب الرجم بالمصلى
ورواية يونس وصلها المؤلف قبل ثلاثة ابواب ورواية من حرج وصلها مسلم ورفعت
لنا بعلو في مستخرج ابي نعيم عليه باب من اجاب فيما دون الحد ورواية
ابي عثمان عن ابن مسعود وصلها المؤلف في الصلاة في الصفر ورواية الليث
عن عمرو بن الحارث وصلها البخاري في التاريخ والاسماعيلي والطبراني في الاوسط
باب لا يثرب على الامة اذا زنت متابعة اسمعيل بن امية وصلها النسائي

باب احكام اهل الذمة متابعه علي بن مسهر وصلها مسلم ومتابعه خالد
وصلها المولف في باب رجم المحصن ومتابعه الحازمي لراجعها ومتابعه عبيدة
وصلها الاسماعيلي قول وقال بعضهم بعد سورة المائدة وهذه رواية
احمد بن منيع في مسنده عن عبيدة بن حميد عن اسحق باب من ادب اهله
حديث ابي سعيد وصله المولف في الجهاد باب كم التعزير متابعه
سعيد وصلها المولف في الصيام ومتابعه عمر بن سعيد وصلها الدهلي في الزهريات
ومتابعه يونس وصلها مسلم ورواية عبد الرحمن بن خالد ساقها في الاحكام
وصلها البزار والطبراني والدارقطني الا فرادات قول الله ومن احياها
حديث ابي بكرة وصله المولف في الحج وغيره وحديث ابن عباس وصله اهل الحج والفتن
وحديث موسى وصله المولف في الفتن باب من قتل له قتيل فهو بخير
ابن جا وصلها السراج ومتابعه عبد الله بن موسى وصلها مسلم قول
وقال بعضهم فهو بخير يعني القتل يعني بالقاف والتاء المثناة من فوق اراد به محمد بن يحيى الذهلي
هكذا اخرجه الكوسج من طريقه باب القصاص بين الرجال والنساء قول
وجرحت اخت الربيع انسانا يشير الى حديث اخرجه مسلم من حديث جابر بن سلمة
عن انس ان اخت الربيع امرأة جرحت انسانا الحديث واصله عند المولف من رواية
حميد عن انس بلفظ لطمت انسانا او كسرت ثنية جارية وبينه ان الكسر ما ادعين باب
القسامة حديث الاسعث وصله المولف في الاحكام باب اذا لطم يهودي حديث ابي هريرة اسنده
المولف في قصص موسى عليه السلام الانبياء باب ما جاء في التاويل رواية الليث عن يونس وصلها
الاسماعيلي ورواية هشيم عن حصين وصلها في الجهاد باب
حديث الاشعث فالله مهر المرأة في الطلاق باب طلاق الرجل
حديث المسلم اخو المسلم وصله المولف في الباب وحديث مالك بن الحويرث لامرأته هذه اختي
وصله في المظالم وغيرها باب اذا غصب جارية حديث امرأتكم عليكم حرام وصله
المولف في الاكراه وحديث لكل غادر لواء وصله في الباب باب
اختيال العاطر حديث سبع المسلم لاذا لا غشة بعد الكلام عليه في البيوع
من حديث الحسن ابن خالد باب ارويا الصلح
رواية باب وصلها مسلم ورواية حميد وصلها احمد ورواية اسحق بن عبد الله
وصلها المولف بعد باب من راى حديث شعبة من الحجاب وصلها من حديث
الدرج له وروعت لنا بطول الرابع من حديث ابي جحيفة الرزاز باب
من راى النبي صلى الله عليه وسلم متابعه يونس بن اخي الزهري عن الزهري وصلها
مسلم باب رؤيا الليل حديث سمرة وصله بعد قليل بطوله ومتابعة سليمان بن كثير
عن الزهري وصلها مسلم وروعت لنا بطول مسنده الدارمي ومتابعة يونس بن اخي الزهري
عنه في الزهريات للدهلي ومتابعة معمر بن حسين وصلها احمد في مسنده
ورواية الترمذي وصلها مسلم ورواية سعيد واسمعيل بن عبد الرحمن في الزهريات ورواية عمر وصلها مسلم

واخرجها اسحق بن راهويه في مسنده مبينا باب القيد في النوم ورواية معاذ وصلها
مسلم ورواية يونس وصلها البزار ورواية همام وصلها احمد واسحق في مسنده
ومسلم ووقعت لنا بطول اما الى اي الليل ورواية ابي هلال لم اراها وقد بينت موضع
الادراج فيه في كتاب المدرج باب نزع الماء من البئر حديث ابي هريرة وصله
المولف في الباب الذي يليه باب من كذب في حلمه رواية معمر عن ابي عوانة وتقدمت
لنا في نسخة سعيد رواية النسائي عنه ورواية سعيد وصلها الاسماعيلي ومتابعة
هشام عن عكرمة المرفوعة لم اراها باب القصاص حديث عبد الله بن زيد
وصله المولف في المغازي وحديث بشير بن يسار وصله المولف في الباب
بعده باب ظهر المؤمن رواية سعيد وصلها المولف في الادب ورواية يونس
وصلها مسلم ورواية الليث وصلها الطبراني في الاوسط ورواية معمر عن الزهري
وصلها الطبراني في الاوسط ايضا ورواية ابي عوانة عن عاصم لم اراها باب
اذا التقى المسلمان رواية موسى وهو ابن اسمعيل عن حماد بن زيد وصلها احمد في
مسنده ورواية معمر وصلها مسلم والنسائي والاسماعيلي ورواية بكار بن عبد
العزيز وصلها الطبراني في الكبير ورواية غندر اخرجها احمد عنه ومسلم ورواية
سفين المرفوعة عن منصور وصلها النسائي باب من كره ان يكثر سواد القوم
ورواية الليث عن ابي الاسود بعد ست في سورة النساء باب التعوذ من العين
ورواية عباس الدوري وصلها ابو نعيم في المستخرج باب من اسلم من اليهود
اسلام قصة عبد الله بن سلام وصله المولف في الهجرة باب
ذكر الدجال ورواية اسحق وصلها الطبراني في الاوسط وتقدمت لنا في
المولف في بدء الخلق وحديث ابن عباس وصله المولف فيه في احاديث الانبياء
باب الامراء من قريش متابعة نعيم بن حماد وصلها
الطبراني باب ما يكره من الحرص على الامارة رواية محمد بن بشار لم اراها وحديث
عبد الرحمن بن سمرة وصله المولف بهذا اللفظ في كتاب النفقات باب السمان على الخيل
قوله وقد كتب النبي صلى الله عليه وسلم الى اهل حمير انشار بهذا الى حديث سهل بن
ابي حثمة في قصة محيصة وقد وصله المولف في باب كتاب الحاكم الى عماله باب
من حكم في المسجد رواية يونس وقد خرج بعدها في الحدود ورواية معمر وصلها
المولف فيه باب الشهادة تكون عند الحاكم قوله عمر في الرجم وصله المولف
في حديث الشعبي وقصة ماعز وصلها المولف في الحدود ورواية عبد الله عن
الليث في قصة ابي معاذ وقوله رواية ابي ذر عن الكشميهني قال لي عبد الله
رهن صالح قوله وقد ذكره النبي صلى الله عليه وسلم الظن وقال انما هذه
صفية اسناد هذا الحديث الاتي ورواية شعبة وصلها المولف في الادب
ورواية من مسافر قول انس ورواية من ابي عتيق في الاعتكاف ورواية اسحق
الكلبي في الزهريات للدهلي باب امر الوالي رواية الفضل وكيع تقدمت في المغازي

ورواه ابن داود وهو الطيالسي ووقعت لنا مسندة رواية يونس بن حبيب عنه ورواية
يزيد بن هرون وصلها ابو عوانة في صحيحه والنسائي باب سمع الامام على الناس يوم
سماع النبي صلى الله عليه وسلم مدرا من نعيم بن النحام اشار به الى حديث جابر في هذا الباب
وقد وصله في السبع باب هذا النهال زيادة هشام بن عروة بعد صلاة الجمعة
باب ترجمة الحكام رواية خارجة بن زيد عن ابيه وصلها البخاري في التاريخ
ووقعت لنا بعلو في حديث الفاكهي ووقعت لنا بعلو من رواية اخر عن زيد بن ثابت
في جزء هلال الحفار باب بطانة الامام ورواية سليمن عن يحيى وصلها الاسماعيلي
ورواية سليمن بن عتيق وموسى بن عقبة وصلها البيهقي ووقعت لنا بعلو في حديث يحيى المازني
ورواية شعيب ووقعت لنا من طريق علي بن محمد الجكاني عن ابي اليمان عنه ورواية
الاوزاعي وصلها احمد بن حنبل والحاكم ورواية معمر بن سليمن وصلها النسائي
ورواية بن حسين وسعيد بن زياد عن ابي سلمة لم ارها ورواية عبيد الله بن
ابي جعفر عن صفوان بن سليم وصلها النسائي والاسماعيلي ووقع لنا بعلو في حديث
ابي الاحوص الكبرى باب بعث النساء حديث بن عباس زيد بن وصله المؤلف
في تفسير سورة الممتحنة ورواية الليث عن يونس عن الزهري باب قول
الله تعالى اذكر احداث عائشة وصله المؤلف في الجهاد باب كراهية تمني لقاء العدو
ورواية الاعرج عن ابي هريرة وصلها المؤلف في الجهاد باب ما يجوز من اللو ورواية
ابراهيم بن المنذر عن معن بن عيسى لم ارها متابعة سليمن بن المغيرة عن ثابت
وصلها مسلم ووقعت لنا بعلو في مسند عبد بن حميد ومتابعة ابي التياح يحيى
انس وصلها المؤلف في المغازي ورواية الليث عن عبد الرحمن بن خالد في الزهري
باب اجازة خبر الواحد حديث بن عباس وصله المؤلف في العلم وغيره
باب رماة النبي صلى الله عليه وسلم وفود العرب حديث ملك بن الحويرث
وصله قبل باب اجازة خبر الواحد كما
وصلها الترمذي والاسماعيلي ورواية بن بكير وصلها المؤلف في باب استتابة المرتدين
ورواية عبد الله بن هرون صالح اخرجها ابو عبيد في كتاب الاموال عنه وقع
في هذا المكان من رواية ابي ذر الهروي مالي عبد الله باب من اجاب
مجذا حدثت على اسناده المؤلف في اواخر الحج باب ما كان النبي صلى الله عليه وسلم
يسأل حديث بن مسعود اسناده المؤلف في التفسير باب ما جاء في اجتهاد القضاة
متابعة بن ابي الزناد وصلها الطبراني ووقعت لنا بعلو من رواية الحافظ عبد العزيز
عن الاوسي عنه باب الحرص على الاذان زيادة الليث عن يونس وصلها النسائي
في الصلاة وحديث سهل بن سعد في فضل احد تقدم في الزكاة ورواية هرون بن
اسمعيل عن علي بن المبارك اخرجها عبد بن حميد في مسنده عنه باب
وكذلك جعلناكم امة وسطا رواية جعفر بن عون جزم ابو نعيم بانها معلقة وقد
اخرجها عبد بن حميد في مسنده عنه باب اذا اجتهد العامل حديث

من عمل عملا ليس عليه امرنا فهو رد وصله بهذا اللفظ مسلم من حديث عائشة واصله
عند البخاري باب اجر الحاكم ورواية عبد العزيز بن المطلب المرسلة الهاد
باب الاحكام التي تعرف بالدلائل رواية بن عفيف عن بن وهب بعدم الكلام عليها في
الصلاة لكن احاديث الليث واما حديث ابي صفوان فوصله المؤلف في الاطعمة وزيادة
الجمدي عن ابرهيم بن سعد وصلها المؤلف عنه في فضل ابي بكر باب كراهية الخلاف
ورواية يزيد بن هرون عن هرون الاعور مال الدارمي في مسنده ابو النضر هرون
الاعور وكذا يزيد بن هرون ثقات جميعا عن ابي عمران يجيء هذا باب قول النبي صلى الله
عليه وسلم على الخبير سقط حديث ام عطية بهيئة عن اتباع الجنائز وصله المؤلف
في الجنائز ورواية محمد بن بكر عن بن جريج بعدم الكلام عليها في حجة الوداع في الحج باب
قول النبي صلى الله عليه وسلم وامرهم شورى بينهم حديث شاور النبي صلى الله عليه وسلم
اصحابه يوم احد في الخروج وصله احمد والحاكم والطبراني بتمامه والنسائي وبنحوه
من حديث بن عباس ووصله احمد ايضا والدارمي والنسائي من طريق جابر حديث
شاور النبي صلى الله عليه وسلم عليا واسامة في فراق اهل الافك عائشة هو طرف من
حديث الافك وقد تقدم في المغازي في التفسير ورواية ابي اسامة بعد في التفسير
ايضا وحديث جلد الزانيين وصلها ابو داود واحمد والترمذي والنسائي من طريق
ابن اسحق عن عبد الله بن ابي بكر عن عمرة عن عائشة وحديث ابي بكر في قتال مانعي الزكاة
بعد الزكاة حديث من بدل دينه فاقتلوه وصله المؤلف في الجهاد من حديث بن عباس
وكان القراء اصحاب مشورة عمر وصله المؤلف في تفسير الاعراف
رواية اسمعيل بن جعفر عن مالك مضت في فضائل القرآن باب
قول الله ملك الناس حديث ابن عمر بالي قريبا ورواية سعيد بالي ايضا ورواية
الترمذي وصلها من حديثه ووقعت ووقع لنا في جزء جويصا ورواية بن مسافر وصلها
المؤلف في التفسير ورواية اسحق بن يحيى في الزهريات باب قول الله وهو
العزيز الحكيم حديث انس وصله المؤلف في الايمان والنذور وقعت الطريق التي
في هذا الباب بعد سنة باب وكان الله سميعا بصيرا ورواية الاعمش عن ابرهيم
ابن سلمة وصلها احمد في مسنده وفي سنة في التوحيد باب السؤال باسماء الله
متابعة يحيى بن سعيد وجميع ما ذكر معها بعد في الدعوات وصله محمد بن عبد الرحمن
والدارمي وابي اسامة بن جعفر تقدمت ايضا في الحج باب قول الله تعالى الباري
ورواية مجاهد عن قزعة وصلها مسلم وابو داود والترمذي والنسائي ووقعت لنا بعلو
في الرباعيات ورواية سعيد وهو بن داود عن مالك وصلها الالكائي في السنة
والدارقطني في الغرائب ورواية عمر بن حمزة وصلها مسلم ووقعت لنا بعلو في مسند
الدارمي باب رواية عبد الله بن عمرو وصلها الدارمي في مسنده باب
وكان عرشه على الماء ورواية الليث عن مسافر بعد ست في تفسير براءة ورواية الماجشون
وصلها ابو داود الطيالسي في مسنده وفيه رد على ابي مسعود الدمشقي حيث زعم ان البخاري وهم فيها

الدماح

عبد بن حميد ورواية ابي النضر عن ابي سلمة عن ابي هريرة

باب قول الله تعالى تعرج الملائكة [illegible] ورواه أبي جمرة عن ابن عباس [illegible]
في الإسلام الخير ورواه خالد بن مخلد وصلها الجوزقي في المعجم باب قول الله [illegible]
باب ورواه حجاج بن منهال وصلها الإسماعيلي وأبو نعيم في المستخرج ورواه أيضا
أبو سعيد عن طاوس وصلها مسلم وأصحاب السنن ورواه أبو الزبير عنه وصلها مالك ومسلم
باب ما جاء في قوله إن رحمة الله قريب من المحسنين ورواه همام وصلها المؤلف في صفة الجنة
باب قول الله تعالى الملك من يشاء [illegible] سعيد بن المسيب عن أبيه وصلها المؤلف
في المغازي ورواه أحمد بن صالح في الزهريات للدهلي باب ولا يسمع النداء عنده
ورواه مسروق عن ابن مسعود وصلها المؤلف في خلق أفعال العباد ورفع لنا بعلو في جزء هلال
الحفار وحديث جابر عن عبد الله بن أنيس وصله أحمد وأبو يعلى والطبراني وهو في الأدب المفرد للبخاري
مطولا في خلق أفعال العباد ولفظ التعليق باب قول الله تعالى إنما أنزله بعلمه وبيان الحميدي في مسنده
كما علق البخاري باب قول الله تعالى يريدون أن يبدلوا كلام الله ورواية حذيفة ونحو في رواية أبي ذر
الهروي قال لي خليفة باب كلام الرب مع الملائكة ورواه أبو هريرة عن رسول الله لم أجد كما
باب قول الله تعالى لا تحرك به لسانك حدثنا ابن مسعود أسنده المؤلف في فضل الخشية باب
قول الله تعالى لا تحرك به لسانك حدثنا أبي هريرة وصله أحمد وابن ماجه وابن حبان في صحيحه والحاكم
من حديث أبي هريرة باب قول الله تعالى يا أيها الرسول بلغ حديث أنس أن النبي صلى الله عليه وسلم
بعث خالا حراما إلى قوم وصله المؤلف في الجهاد ورواه محمد عن أبي عامر العقدي لم أر كالكن
أخرج الإسماعيلي الحديث من رواية أحمد بن أيوب الحريري عن أبي عامر باب قول الله تعالى فلا تجعلوا
لله أندادا وسمى النبي صلى الله عليه وسلم الإيمان والإسلام عملا لصيرورته إلى حديث
ابن مسعود سألت النبي صلى الله عليه وسلم أي العمل أفضل قال الإيمان بالله وحده علقه وصله
وصله في الباب الذي يليه وسماه الإسلام حديث أبي ذر وأبي هريرة أيضا وأشار أيضا
إلى حديث عمر في الإسلام على خمس وأراد بتسمية الإسلام هنا حديث أبي هريرة في قصة هلال وصله المؤلف
في كتاب صلاة الليل وسمى النبي صلى الله عليه وسلم الصلاة عملا ذكر معنى ذلك في الباب وحديث
لا صلاة لمن لم يقرأ بفاتحة الكتاب وصلاة الصلاة حديث عبادة بن الصامت باب ورأى النبي
صلى الله عليه وسلم ربه ورواه [illegible] مسلم وابن حبان في صحيحه وزاد في آخر الحديث
والله أعلم بالمعروف ورفع لنا نظر في رأسه إلى السماء [illegible] باب ما ذكر في تفسير التوراة
حديث ابن عباس عن أبي سفيان بن حرب [illegible] في الإيمان [illegible] في غير موضع موصولا معلقا
باب قول النبي صلى الله عليه وسلم الماهر بالقرآن مع السفرة الكرام البررة وصل المؤلف هذا الحديث
من رواية سعد بن هشام عن عائشة في التفسير بغير هذا اللفظ ورواه مسلم بهذا اللفظ وحديث ابن عمر
القرآن ما حملكم وصله في كتاب خلق أفعال العباد [illegible] الجامع [illegible] حديث أبي موسى عازب
من طرق ورفع لنا نحوه في مسند الدارمي وأسنده أيضا أبو داود والنسائي وابن ماجه
ورواه ابن حبان في صحيحه من حديث [illegible] وأبي داود في المصاحف من حديث ابن عباس
وحديث الأول من حديث أبي السماك عن [illegible] بن مسعود [illegible] باب قول الله تعالى
ولقد يسرنا القرآن للذكر حديث كل ميسر لما خلق له وصله المؤلف في القدر في التفسير وحديث

علي بن أبي طالب

علي بن أبي طالب باب قول الله تعالى والله خلقكم وما تعملون [illegible] وسمى النبي صلى الله عليه وسلم
الإيمان عملا لقوله تعالى وما كان الله ليضيع إيمانكم أي صلاتكم إلى بيت المقدس وحديث أبي هريرة
في ذلك وصله المؤلف في الإيمان وفي الحج وحديث وفد عبد القيس من حديث ابن عباس قرأت
على عبد القادر بن محمد بن علي سبط الذهبي عن أحمد بن علي بن الحسن العابد فيما قرئ عليه
بسماعه من محمد بن إسماعيل الخطيب أخبرهم إذنا أبو الحسن علي بن خزيم أنا أبو القاسم النسائي أنا أبو طالب
ابن غيلان نا أبو بكر المثنى نا إسحاق بن الحسن الكرماني نا أبو حذيفة نا سفيان عن رجل عن مجاهد
في قوله ورثوا بالقسطاس المستقيم قال العدل بالرومية ورواه الفريابي في تفسيره
عن ورقاء عن عمر عن ابن أبي نجيح عن مجاهد مثله [illegible] ما في الصحيح من الأحاديث المعلقة
المرفوعة قد بينت ما وصل منها في مكان آخر من كتابي مع تعليقه وما لم أوصله هو في مكان
آخر من كتابي وصلته في مكان من كتبي التي هي خارج الصحيح بسياقه وما لم أقف عليه
من طريقه بسند متصل وصلته إلى من علق عنه من الأئمة في تصانيفهم ورأيت بخط الشيخ [illegible]
وأحلت الناظر في الشرح الكبير بتصريحه الأوراق التي اختصت بهذه المقدمة كالعنوان
لذلك الشرح ومن تأمل هذا الفصل حق تأمله عرف سعة حفظ البخاري وكثرة روايته
وجودة استحضاره وقوة ذاكرته رحمه الله تعالى ورضي عنه وكرمه وأسأل الله التوفيق
لا إله إلا هو وهذا الفصل من النفائس المستجادة وهو مستحق لأن يفرد بالتصنيف
فمن أراد إفراده فله بذلك الحمد لله تعالى والمنة عليه يا رسول أحمد بن واصل من يطمع إليه
ورابع من رفع خد التواضع متوكلا عليه وصلى الله وسلم على سيدنا محمد الذي أوتي جوامع
الكلم واشتهر من فصاحته للأمم ما تميز فضله وعلم وعلى آله وصحبه نجوم الهدى ومصابيح
الأمم أما بعد فهذا مختصر علقته كالعنوان لكتابي تعليق التعليق الذي
وصلت به تعاليق البخاري في صحيحه وأرجو أن أكون فيما عالجت من تصحيح الحديث
وتصحيحه لرفع أيديه من هذا المختصر إذا تأمل وتعول على نسبة الحديث إلى مخرجه أراد
أن يقول هذا آخر ما أحببت تسميته وذكره والمراد بالتعليق إلى أن يسمى إلى آخر هذا الفصل
لمن أراد أن يصنف على ذلك تأليفا يحصل به الإيضاح [illegible] إلى سواء السبيل
[illegible] في سياق ما في الكتاب من الألفاظ الغريبة على ترتيب
الحروف مشروحا وقد ذكرت فيه كسرا إن كان مذكورا في الأصل لتتم الفائدة في موضع واحد
[illegible] آدم [illegible] ورفع مهرا أحمد وأبو داود من حديث عبد الله
ابن مغفل وهو كان يرجعه صلى الله عليه وسلم لما قرأ سورة الفتح [illegible] آبدة
ذين فاعلة يقال أبدت تأبد إذا توحشت وسار جافلا تأبده إذا جاء به مشكلا
[illegible] ما أجن أي ستر [illegible] وآخرة الرجل بكسر المعجمة هو عود في مؤخرة رحله
ضد قادمته [illegible] آدر أي به أدرة بالقصر وفتح الراء وهو العظم الخصيتين [illegible]
وآدم لصفة موسى وصفة نبينا ليس بالآدم جعد آدم بالفتح وسكون الدال
وهو الرجل الذي بين السباط والسواد [illegible] ولا يؤده أي ولا يثقله يقال آده يؤوده
إذا أثقله والأد والأيد القوة [illegible] آسين في وصف الماء المغبر [illegible] يقال فلان

بلغ

وصلة المؤلف الباب

اي اهل فلا اصغروا ان ردوه الى الاصل وقيل اهل ... آمين مالمد وكسر نصر الهمزة وانكره
تعلب والهمز مخففة وكسر تشديدها وانكره الاكثر والنون مفتوحة على كل حال وقال
فعله امن الرجل بالتشديد تامينا ولحلف في معناها قال عطا هو دعا وقيل كذلك يكون
وقيل هو اسم الله وقيل اصله امين بالقصر ... حرف النداء وكانه قيل يا الله استجب
وقيل هي رحمة في الكتب تجب لمن قال ذلك وقيل هو طابع لدفع الافات وقيل غير ذلك
... الفا اي قريبا وقيل ادل ... كتابا ... وكل شيء وهو من الاسماء
... آية اي علامة ... العرا ... على ... الجماعة من كلمات العباد
والاية تقال للجماعة ... اي عظيم ... للاكثر تكسر الباء
وفتح الهمزة مدها وسهل ... ولا اصيلي ... الثانية وكذا الاولى در
... الواضح الكل مع تسهيل الهمزة ... القصر ... الرواة ... كلها
بالزمن الانبا ... باي هو كذب هو تكثيره الاستعمال واصلها ... باي ... بعضهم
بابا ... الناس معا وسكون الهمزة مدها كانه جعله اسما واحدا وجعل ... قوله
الات ... الاية ... المتهيئ للرزق ... ليس من ساعة تحل
تريح ... الا ... الباء ... للابد الابد الدهر وقوله لا ابد ابد المراد المبالغة
... الا بارئ في المعرفة ... ما كان ... ويعرفه ... الا بارئ
فهو كوب وقيل الا بارئ ... خطر ... بخل ... وقوله ... ويوزن
بالتحريك على الاشهر ... الاسم الابار ... الملقح ... لم يتشبه
كذا عند ... بتقديم الهمزة والمشهور ... ابزن ... ابزن ... الله
وذكره ثابت بكسرها وهي كلمة فارسية ... حوض صغير ... من قطار ... حجر
منقور ... ابو ذر كالبئر ... الماء ... عيا ... الا ... الناس ... بتبرير
... ولا ... اصل ... للتنفس ... استعمل للتبريد حيث لا ماء
... الابطح هو مسيل ... دقاق الحصا ... ايضا ... الى مكة
ومنى ... الى منى اقرب منه الى مكة ... الابر ... من المغارب
... نظر ... ابزن ... الباء ... ابابيل ... متتابعة ... ابلسوا
اي ايسوا ... الزاي ... اي ... دهشة ... الابلاس ... السكوت
من الحزن ... الخوف ... القزاز ... ابلس ... حزن ... البئر الطوي ... الباء اي
اتهموهم ... بالسوء ... عند الاصيلي ... التشديد ... ثابت ... ذكره
الشيء ... لمعناه ... عند الاصيلي ... التشديد ... عبد ... بعدم ... الثرى
... لان ... ليس ... الهمزة ... الاكهر ... الظهر
وقيل هو ... مستنبطن ... الغلب ... ما ... لم يبق ... حياة ... غير ذلك
الابزار ... الهمزة وسكون الموحدة ... من الفرع ... من عمل ... ليس ... يحتمله
... المدينة ... ريحان ... جبلا ... سميت ... الوباء ... الذي ... ولا يصح ذلك ... الاهل ... الطب
خذ ... ابو ... لنا اي ... اذا ... صبح ... ابينا ... الاصيلي ... موحدة

اي ابينا الفرار

اي ابينا الفرار ولغيره بالمثناة اي اجبنا الداعي ... وكانت ... ابيها اي في الشهامة ... وقوة
النفس ... في حديث ... انبنا على البناء للمفعول اي ادركنا ... نوسه
الطريق ... بكسر ... المهملة بعدها ... ساكنة ... تسهيل ... اي ... مسلوكة
... اي بالقصر اي جاد ... اي اعطى وقال ابن عباس في قوله اسباطا ... اي اعطيا
ثانيا اسباطا ... اي اعطينا مال عياض ليس ... هنا بمعنى اعطى وانما هو بمعنى جاد ... تحريره
على تقريب المعنى ... لما امرتا باخراج ما فيهما ... كان كالاعطاء ... بالاعطاء ... ما ادعتاه
... لقد ... ان ارسل الى ... ادرين ... الاتيان بلفظ المتكلم ... وابنه
بالموحدة والنون ... هو الصواب بدليل الرواية الاخرى ان ادعوا ... باكر
... عند ابي موسى ... ذكر ... جاجة ... الاولى ... الاصيلي ... ولا
وهو الصواب ... التقدير ... بدجاجة ... ذكر ... الفعل الماضي كان المراد ... شك في الماء
به لكنه ... كونه دجاجة ... في حديث ... ان ... قطع الله عينا من المسجد ... الاكبر
من الاتيان ... الساكن ... وبعد الالف ... مشددة من التبات اي ... ونا ...
هي الاثر ... على ... اتان ضبط الاصيلي ... على ان احدهما بدل من الاخر
بدل البعض من الكل لان لفظ الحمار يطلق على الذكر والانثى وضبط في رواية ابي ذر ... الاصيلي ... حمار
انثى ... انزجه ... واحدة الانزج ... معروف ... الجيم ... سكانه ... الجيم ... في
تفسير يوسف ... يعرف في كلام العرب الانزج ... المراد ... الغني المطلق ... اراد انه
لا يعرف في كلامهم ... المكابة ... في اللفظ من كلام العرب ... في الحديث
... حتى ينخس في الارض اي ... المراد المبالغة في قتل الكفار ... الكنه
المرض ... حتى انخنث عليها اي بالغت في انحنائها ... بالمهملة ... عليها
نون ... اصرب ... لولا ان ... اي تعطلوا ... اثرت الحديث ... اثره ... بالمد
وضم المثلثة اثرا ... اي ... داكرا ولا اثرا اي ... فلا ... مجاهد ... اي بعدها
علم اي ... على اثر ... منها بكسر الهمزة وسكون المثلثة ... ايضا ...
... له في اثره اي ... اجله ... ولا ... على ... اي ... منه ... اثرنا ... في النسب
اي ... ومنه ... التوبيات ... المصحف ... التوبيات ... بعدي اثرة ... الهمزة وسكون المثناة ... ايضا ... الاستيثار
اي ... عليكم ... الدنيا ... عليكم غيركم ... قول عمر ما استأثر ... عليكم ... حديث
البيعة ... على ... من ... المغابة ... ابن ... عباس ... الطرق
وقيل اعظم ... تأثلت ... اي اتخذته ... اصلا ... الهمزة وسكون ... اصله ...
قوله غير متأثل ... عند الله اي اعظم ... تأثيما ... اي ... جاهن
الاثم ... تأثما ... كرهت ان ادخل عليكم ... السبب ما يدخل عليكم ... المشد
الداعي ... التسخط ... اي ... الماثر اي الامر الذي يوجب الاثر ...
... الاثر ... المصدر ... الاسم ... اثاما اي عقوبة ... اثاثا اي ... قوله ما اجدها
... الاجاج اي المر ... اججنا ... بالتشديد اي اشعلنا ... اجرنا

من أجرت يقال اجار غيره اجارة ... اجره الله اجره بالمد ماجرة بالضم من الاجير
ومن الاجارة للاجير ... ولا يجير بوجيد الا الرسل يقال لجاز الوادي يجيز اجازة اذا قطعه
حتى جاز الوادي ومنه ... قيل ان يجير واعلى اي نكلموا
معناه لم يسكون اخرة والاجل ... الغاية من كل شيء ومطلق الاجل الاجاب اي اطلقوها
من الاجابة ... الاجابيش جمع اجابش من الثاره اصلوا اي من ليث في كاربتهم قرشا
والجبيش الجمع ... اجشوا اي توقعوا اعمال احسنت
كذا اي توقعت ... فلما اغضب اي اغضبه وزنا ومعنا والاغضاب الاغضاب
اي الكرب ... اخراج بكسر اوله كلمة تقال لجهل ليتبرك
بتوكي بالواو اي نصف ... اخذات بالكسر والبعض والدال المعجمة اي غدران واحدتها اخاذة
لو خذ عن امراته اي تحبس عن جماعها من الاخذة بضم الهمزة وهي رقية الساحر ومنه قوله
فلما اخذ اي صرع ... ماخذ اي ماخذ الطريق لدار الموحدة ويروى ماخذ بالمعجمة مصرا على الهمز
اي سلكون مسلكهم وضبطه بعضهم بموحدة بعدها جيم مكسورة ثم خاء معجمة ثم دال
مكسورة جمع اخذة مثل كسرة وكسرة بالفتح ما اخذ اخذة اي ما قصد قصده ومنه
قوله اخذ اهل الكتاب اخذ انبيائهم اي سلكوا طريقهم ارتبطوا اكرامانهم ... الاخر بفتح
الهمزة وكسر المعجمة اي الابعد وقيل الاردل ... في حديث الضعيف واخذ يا
انيس الى امراته الاخر ... بالمد وسع الخا الاخشبين جبلا مكة ابو قبيس والريس
اخرة الاخيار الغدر يقال اخرته اذا لم تف بدينه وغدرته اخبرته
اخذ الى الارض اي قعد ... وكسر اخوة الاسلام كذا للاكثر وللاصيلي
ولكن اخوة الاسلام بخير الف ... الاخضر النحوي بل حركة الهمزة الى الزين لكن يرخرج
من الكسرة الى الضمة لسكون ... زاد من مالك هو بضم الزين للاسماع ... ادبه بضم الدال وسكونها اي مدعاة الى الطعام ولي رواية الفابسي اندب اي اجاب
من دعاه والمشهور اندب بنون ودال مهملة ... سبابا اي قولا عظيما ... به ادرة
بضم الهمزة وسكون الدال اي عظم الخصيتين ... من ادم الجلد بالضم وسكون الدال جمع اديم
ومنه قوله خبز ما ادم اي مصاف اليه ما يؤتدم به وهو ما يؤكل مع الخبز ماكان ... ادمته
بالمد وبالقصر وكسر الميم ارحلته اذا ... من اديم الارض اي جلدها ... ارانت
رجلا مؤديا بضم ساكنة وقد تسهل ... اداة الحرب اي السلاح واداة كل شيء اداته
الاداة ... اداة الحرب اي السلاح واداة كل شيء اداته ... الادواة بالكسر هي اناء
صغير من جلد يتخذ للماء واحدها ادواة ... الادر بكسر ثم سكون وكسر
الخاء المعجمة حشفة معروفة طيبة الريح توجد بالحجاز ... ادرة بحيان مصغر وسكون الراء
وكسر الموحدة بعدها ياء ساكنة ثم جيم بلد معروفة ضبطها الاصيلي بالمد وكل صحيح
الموحدة ... ادرج بفتح ثم سكون ثم راء مهملة قرية بالشام من اذرعات وقيل
هي فلسطين ... مدعنين اي منقادين ... دادان من ادن اي اعلام ... اذن صدق
يؤذن ما يقال ... اذرت لي اي سمعت ... ما اذن الله كاذن لنبي حركات ايها اشتمع

قوله اجل ان ناكل معك بسكون الجيم اي من اجل وبقال بكسر الهمزة واما اجل مواصل

بلغ

النون

كاستماعه ... ادن اي اعلمني ... اذنا اي اعلمني ... ما دسكم اي اعلمكم ... لا هالله اذن هو قسم بادن
ظرف متعلق به لا بالذي بعده لما فصل الكلام ... من اذا ايذة في حرف الامان شاء الله ... ارايت اي اخبرني
ارتكم اي اعلموني ... وسيأتي توجيهه في حرف الراء ... ارب ماله بضم الالف والموحدة وكسر الراء
وسع اوله وتشديد ثانيه ... الموحدة ولابي ذر بفتح الجيم ... ارب اذا اختل فهو ارب ... اجتاح ارسطو بقال
ارب اذا اختل فهو ارب ... مغاة تجب من حرصه ... دعا عليه بسقوط ارابه ... اعتاده وهو
كقول عمر ارثت عن يديه اي نقطعت ارابه من يديه ... من جعله اسما لمغاة حاجة ... ويكون ما فيه زائدة
وتكون ما فيه زائدة ... ارجيه اي اخره ... ارجيه اي اخره ... على ارجائها
اي ما لم يشتق ... ارجوحة ... ارجوحة ... ارجوحة ... ارجوحة
ارجوحة

انحلا ارنبا اي اثرناه والارنب دويبة معروفة ... أنبئ أُعْجِلْ أَوْ أَرِنْ
بكسر الراء وسكون النون بوزن اقم للنسفي ولغيره بسكون الراء وكسر النون
وضبطه الاصيلي بكسرها واثبات الياء وقال الخطابي الصواب فيه ارن فعل امر
من الارن وهو الاسراع وقد يكون بوزن اطع من ارن القوم اذا هلكت
مواشيهم او بوزن اعط بمعنى ادهما كثر من رنوت اذا ادمت النظر او يكون ارى
بمعنى هات وقال الزمخشري كل من هلاك وخلة نعذ ران بك ورين بفلان ذهب به
الموت وارن القوم مواشيهم اي ذهب بها بمعنى ارن اي صرد ارن في ذنبه
ان بعض النحاسين يسمي آرِيَ خراسان وسجستان هو بهمزة مضمومة
ممدودة وراء مكسورة ويا مشددة لذا ضبطه الجرجاني وهو مربط الدابة وقيل
معلفها وقيل حبل يدفن في الارض ليربط فيه الدابة والمعنى ان الدالي
كان يسمي مربط دوابه هذا الاسم ليوهم ان الدابة جاءت من تلك البلاد ليرغب فيها
وكان المصاف يسقط من الاصل كان الاصل كان آرِيَّ دوابه اذ كان معرفا فسقطت
الة التعريف كانه كان فيه تشبيه الارى واللام فيه للجنس وعند المروزي آرِي
بفتح الهمزة والراء بوزن دعا ولغيره بضم الهمزة وكلاهما وهم
وازكدا اي نبالته و ... وازبا العدو اي صافحناهم واصله الهمز يقال
ازبت الى الشيء اذا تهمت اليه ... وازرة المؤمن بالكسر والمراد الهيئة ويقول
بعضهم بالضم ... انصرك نصرا موزرا اي بالغا قويا وقيل هو من وازرت جرت وزرا
ازري اي ظهري واصل الازر القوة ... وشد الميزر كناية عن التاهب
والاستعداد ... ازفت الازفة اي اقتربت الساعة واصل الازفة القرب
اسبرق هو ما غلظ من الديباج وهو معرب ... ابيد
بوزن علم اي هو كالاسد يقال اسد واستاسد ... اذا اشتد الامر يأتي في
الواو ... شددنا اسرهم يقال معناه الاسر شدة الخلق وكل شيء شددته
فهو اسور و ... ناسرهم اي جمعهم ... اساور جمع ساوره في السين
اساطير واحدتها اسطورة واسطارة وهي الترهات ... اسطوانة اي سارية
وقيل الصف من السواري ... اسيف اي سريع الحزن و ... اسفونا اي
اسخطونا و ... اسف اي ندم ... استفظع انكاره يأتي في السين
الاسقف يقال منه سقف بضم القاف معروف عند النصارى ... اسكف
بضم الهمزة والكاف بينهما سين مهملة ساكنة والفاء مشددة هي عتبة الباب السفلى
يأتسي اي يتبع ويقتدي ولم يرد به تأسي بوزن يتفعل وقوله لا تأس
لا تحزن تكتب اسي كيف احزن ... اسناي ماله يأتي في الواو ... كان
على مسيا في شبابها كذا للنسفي ولابن السكن وكذا هو لابن اخيه في الاساء
المذكورة من حديث قوله والنساء سواها اكثر ورواه البخاري وكان على مسيا
في شبابها اختلفوا في بعضهم بسكون الشين وكسر اللام اي لم يقل فيها شيئا تسلم ولبعضهم

ولما اسن يقال اسن الماء اذا تغير طعمه

بالتشديد

بالتشديد اي زف لم يتبيت ولم يتكبر ... انتحصه اي نقله من مكان الى
مكان ومنه الانتحاص ... الاشر بالفتح اي البطر ... اشريته تلوثكم بالي
في النسك المعجمة ... الاشرة والواشرة والمؤتشرة هي المحددة اطراف الاسنان
وفي الحديث ذكر الميشار وهو بالنون وبالياء الاخيرة ... الاشتقاط
بفتح اوله وسكون ثانيه هو مكان تلقا الجدبة ... انشق مقصور بكسر الهمزة
هو المنقب الذي خرزه ... واشتقبت منه على الموت اي اشرفت
ناصية بكسر الهمزة وفتح المهملة وكسر تثليث الهمزة مع تثليث الياء
وكل سبعة وعاشرها اصبوع بضمتين زيادة واو ... ناصر اي عبد او الامر
ابعد الاثر ... الاصال واحدها اصيل ... استاصلت فرجها اي تطلب حاجتهم
فلم يبق منهم اصيلا ... لا تعل في الاطل الافراط في المدح ومنه يطيه
اطيط ابل هو صوت الابل عند السير وقيل صوت الابل عند قلة ولد
الاطم بضمتين هو الحصن واطام المدينة بالمد ويقال بالكسر ايضا وهو الماء ربع واثنا
داع اي يحكيه الصوت الكارج عند وضع السوال في الفم
اعيا اي تعب والاعيا ... اخرج الى بضم اوله من الاخراج
وهو التسليط ولبعضهم لنخرجنك اي لنسلطنك فيه في الاصل بجهل ... قوله
افرغ علينا قطرا اي انزل لذا في الاصل وهو بمعنى اسكب والاسم الافراغ
افشته حفصه اي اخبرته ومنه قولها ما كنت افشي ... انفضوا من الافضاء
وهو ملاقاة الشيء للشيء وقال ابن عباس قوله انى يحكم الحفص هو كناية
عن النكاح ... تفيضون فيه اي تقولون فيه كذا وهو من الافاضة ومنه
افاض من عرفة ... اف بتشديد الفاء وهو اذا لم تستطع جوابا يستقذر
وما تضجر منه وفيه عشر لغات ضم الهمزة مع تنوين الفاء وتشديدها
بالحركات منون وغير منون وبكسرة واشباع الفتحة مع التشديد وكسر
الهمزة مع الفاء المشددة وفتح الهمزة وتشديد الفاء بعدها تاء تانيث
منونة مفتوحة ايضا ... الافق بضمتين جمع افاق بالمد وهي نواحي السماء والارض
الافك والاتك الناقة تسمن لتؤكل الخمس والخمسين قول افكهم
وانكهم وقول افكهم يسمى فعل ماض بمعنى صرفهم كما قال تؤفك عنه من افك
اي يصرف عنه من صرف واما المؤتفكة يقال اتفكت اي انقلبت واصل الافك
الكذب ... لم تقلبه من الاقلاف وهو الاطلاق يقال اقلف قوله
اقلف بفتح الهمزة وكسر القاف بلا غياض هو خثر اللبن المسرج زبده
وقيل لبن مجفف مستحجر يطبخ به ... اقسط فهو مقسط من الاقساط
وهو العدل ... اقلعت عنه اي من الاقلاع والمراد ارتفعت ... اقلني من
الاقالة وهو ترك العقد ... الاقاليد جمع اقليد وهو المفتاح ... قوله
لو غير اكاليد قطني الاكار الزراع واسار بذلك الى الانصار لانهم اصحاب زراع

فاكسب و ... لتستكفي انابها والاكلا الانواع ... على اكان بكسر
اوله هو كالبرد عه ونحوها ادرات الخواص ... اكلم خبيرو ... اكلم او اكلتين
بالضم اللقمة وبالفتح المصدر ... على اكمة هي الرابية ... اكام بالمد والواحد
وبالكسر بالمد ايضا ... التنا اي نقصناه ... بلكم اي بنقصكم
الاولاد مه بالـ خ الات القرابة وقال غيره العهد وقيل
المراد به الله ... ناجت القصوا بسديد الجامن الاجاج ... ليلاني
قريش اي الفوا ذلك وقال بن عبينه اي لنعمتي و ... المولفة ملوكهم من العلف
واصله التجمع و ... ما ايتلفت اي ما اجتمعت وتالوا الالاف العرب والدمام
واول من لقبه من الملوك لقريش هاشم بن عبد مناف ... ما المقاة
المشي اي وجده التوا وجدوا الفينا وجدنا النا سيد ... وجدا
القى السامري اي صنع ... اليم مولم من الوجع وهو من الالي وهو
موضع فعل وقيل هو دوا الم ... الا لنحوج بضمتين وسكون
النون وضم الحاء الاولى جاء تفسير الالوة وهو الغرد الهندي
ويقال بيا اوله على التسهيل وللاصيلي الا نحوج بحذف اللام
وهو وهم والالوة بالضم وضم اللام والتشديد ... من هذا المثال
اي الحالف المانع والالية اليمين يقال الى اي حلف والايلا الحلف الى مدة معينة
وهو شرعي ويقال له الى ايضا ... واولى الامر اي ادى الامر ... اليه عني
اي بيع والبيع

الا بالكسر والتشديد حرف استدعاء او استدراك وبالتخفيف للتنبيه
وبالفتح والتشديد للتوبيخ وبالتخفيف للاستفتاح ووقع احتلاف بعض الاحاديث بشاه
... مواضع ... انما الاعمال ... بكسر اوله والتشديد للحصر ويجوز اللام وضم
الاصيلي بكسرها وحكاها ابو حاتم من كسرها ونسبه الى العامة كذا جزم على الامالة وتجعل
الكلمة كلها واحدة وللمعنى ان كنت لا تفعل كذا فانا فعل غيره ... اكفروا بكم لا ... ذكر الفعل
... ولا امتي ... الاصل في الرابية ... امتها اي خاصتها الامة الخاص
... لقد امر بضم ... امر من ... اي عظم تعالى امر المتزوج اذا كثروا
ومنه لقد جئت شيئا امرا ... تامرونني تعلمتم اي تشاورونني
وهو للتشاور و ... تامرون اي تشاورون ... بان اجابت الامرة بكسر اوله
وسكون الميم اي الامارة واما الامارة بالفتح فهي العلامة ... الامر كثيرا
بمعنى طلب الفعل واما امر المساعة وامر العامة فمعناه الشان ذكره اولا في الامر
... امرنا مترفيها اي كثرنا ... رجل امر اي مطاع ... اي الملك و ...
... على اي نصرا ... تلها على كلمة من الاملاء هو القا القول على سامعه ... امنا
... توب من الامامة و ... امام مبين اي الطريق والامام كل ما ائتمت به واهتديت
وامامكم منكم ... خليفتكم ... على اي على امام ... مجاهد

... امكم امة واحدة اي دينكم و ... واذكر بعد امة اي بعد قرن وقرن بعد امة
مع الهمزة والميم المخففة بعدها واو ... النسيان وللاصيلي ... اخرى غير هذه ...
لا امرك في كلمة ... انقرب عند الانكار وقد لا تقصد بها الذم ... ان تلد الامة اي الجارية
الموطوءة و ... في ولد الملاعنة وكان من امه ... بضم اوله وشد الميم بعدها اي تدعى الى امه
لانقطاع نسبه من ابيه ... الاي اي الذي يصرا ولا يكسر قيل نسب الى الام لان ذلك من
شان النساء غالبا ... وعد عمر بعد ان قالها اصبه بكسر الميم مقصور وللاصيلي بالمد وفتح الميم
و ... امنا بني ارنده بالنصب على المصدر اي امنتم امنا وللاصيلي والهروي آمنا بالمد اي صادفتم
وتنالوا مكانا او بلدا او بعدا ... فاتمت منزل ... اليه اي فيتمت ... انا الليل اي اوقاته
واحدها اي بوزن رمي وبوزن كلا ... اي بوزن قد و ... انا احدكم ... والجمع
انيه ... يونبون اي يتحرون انيه ... الا بجانبه ... كل ما كتم من الكسب
وقال غيره اذا كان الكسب ... الا بعلمي ... يستبطونها اي يستحرونه
من الانباط وهو اخراج الماء من الارض ... انتنا باذن الله اي ذلك الذي ترى الانسية
... اويس ... والمشهور بكسر اوله وسكون ثانيه والانس بالفتح الناس ...
استانس يا رسول الله هو الاستفهام اي استبط من الانس ... تحمي انفا بفتحات
اي حمية وعصبا ... ردي بسكون النون ... انقده ... الاصبهاني اي نعته فكانه راه
عنه بالكتابة او المراد انه مرفيه الى اخره من العقود لا من الانفاذ ... الانام اي الخلق
... انين الصبي اي الصوت الضعيف ... اناه اي دفنه ومنه الهيان للرجل ... اني يا
واني ... واناء الكلام اي قرب ... استانبت لهم اي انتظرهم ... واليه انيب
اي ارجع من الانابة من الانابة وهو الرجوع ... اني يا ارض السلام اي من اين ...
اي سجنهم اي كنت ... انهر الدم اراقه ... تمنية من فتحه اي دليل عليه كذا الاكثر
يصح اوله وكسر الهمزة وتشديد النون ولابن السكن ما انه بالمد ... الا ...
اهبة عركات ... اهبات على غير قياس ... واحد الاصيلي ... بكسر الهاء قبلها همزة وهو
... ينابعون اهبة عدوهم اي يستعدون لذلك ما يحاولون له ... اهلك ... الاخبار
... ليس ... على اهلك هوان الاهل يطلق على النفس وعلى الزوج وعلى الاقارب
... اهالة ... بكسر الهمزة الاهالة ما يوكل ... من الادهان والشحم المنصهر الزيت
... اهوي و ... سوس ... اي رجع ومنه ايبون اي
راجعون والاواب الراجع ايابهم اي مرجعهم كلمة من الاوب وهو الرجوع وقوله اوتي
اي سبحي ... او انا ... الاكثر من الايوا ولابن السكن ... من الاوي والاول اشهر و ...
اولي له فقال لمن جاد لامر ابعد ان فاته والعرب تقولها عند المصيبة ... اوه اوه بتشديد
الواو وكسرها او بها بالمد والهاء ساكنة كلمة تقولها الرجل عند الشكاية والتوجع ...
الاواه الرحيم بلسان الحبشة كذا حكاه في الاصل وقيل هو المتضرع وقيل الكثير الدعاء او الدعا
وقال غيره ... اوه شفقا وفرقا وقال الشاعر ... اهة الرجل ... بالمد والاصيلي

بعد مد وتشديد الهاء ، أوان وحدث والاوان الزمان والوقت والحين ، اي لا راه مومنا
فقال او مسلما وسكون الواو على معنى الاضراب ويجوز ان يكون بمعنى التردد اي لا تقطع باحدهما
ولا تجزم بالواو هنا وكذا قول المراة او افد لرسول الله خطا وكذا قوله في حديث الخمر التي طبخت او ذاكر
واما قوله او خمر هو فهو بمعنى الواو وهي انذابية قبلها همزة الاستفهام وكذا قوله او املك
ان نزع الله ، الاشربة او مسكر ، يوخر الصلاة ، اوجز
من الايجاز وهو الاسراع ، اوجفتم من الايجاف وساق في الواو ، ليس البر بالايضاع قال النهاية
اوضعوا اسرعوا وساق في الواو ، الا تجد قال مجاهد اظلال العذاب اياهم ، ايلياء بكسر
الهمزة واللام مقصورا خيرة ساكنة وقيل الالف ضمها مفتوحة اي بيت المقدس وهو من قال ايلة هنا
وايلة مع الكسر اولة وسكون الياء ايضا مع اللام ساحل القلزم كانت مدينة معروفة ثم خربت وهي
من مصر والحجاز ، ايم الله بسكون الياء وادخالها الوصل ازفطع وفيها لغات وهي قسم ، الايم
بتشديد الياء هي المراة زوجها او طلقها وقيل لا زوج لها ولو كانت بكرا ومنه تايمت جنفسة
اي ماتت زوجها وايما قوله ايم هذا هو استفهام قال الكوفي هي اي وما صلة قال الله تعالى اما الاجلين
قضيت وما ، ايا ما تدعوا وهو بالتشديد للاصيلي ولابي ذر ما سكان الياء قال الخطابي هما لغتان
ايان مرساها اي متى خروجها ، ايها يا ابن الخطاب بكسر الهمزة على مصدق وهو قول
ابن الزبير ايها والاله واما ايه بالكسر والتنوين فكلمة استزادة ، اياي واياك واياكم كلمة تحذير
، يا ايها الذين امنوا يا ايها الناس اي بالتشديد اسم مبني وهو ضمير ، اي فلان هو حرف ندا
بمعنى يا ، اي والله بالكسر والتخفيف معناه نعم والله
تبا اي رجع ومنه تبا لها احدها وبادا وسبق ، وقيل بادروا وتعجلوا وتعجلوا
بالاصل ، الباءة اي النكاح وتبدل عرته ها وتسهل ، التبأس من البأس ومن البؤس قال
مجاهد تبأس تحزن ، يصاب بيس اي شديد ، التبأسا الشدة ، عسى الغرير ابؤسا
اي عساه يحدث ابؤسا جمع البأس وهو الشدة من المرض والحرب وغيرها ، تقيئ بالسكر
الاصل الدرع وانما هو تفسير السوابل واما التبأس هنا فهو الحرب ، يا بابوس بوزن قابوس
هو الرضيع من اي نوع كان وزعم الداودي انه اسم علم على ولد الضبي وغلطه
تبا تبا تاكيد لاحد حديثين الساسه مشدده وبعد الالف الثانية نون فسره من حديث شيبا
واحد اوقال ابو عبيد لا احسبه من كلام العرب وقال ابو سعيد الضرير هو بيا اخيرة بدل الموحدة
الثانية اي شيبا واحدا ورده الازهري وقال هي لغة صحيحة ليست فاشية في كلام مضر
وقد صححها صاحب العين وقال تيا هو على تبيان واحد اي متتابعين في الفقر ، بت طلاقي
بت طلاقي ، طلقها بتة ، البتة هذا اصلها والمراد القطع والمراد بالبتة
الطلاق قطع العصمة ، لم يكتثر اي لم يدخر فسره قتادة في روايته الاصيلي بالزاي وللحموي
بالنون والزاي وغلط وقال عياض روي بالميم في غير الصحيحين واثبته صاحب المطالع ، يقال ما ادت الشي اذا ادخرته ، المنتثر بالثاء والنون ، الا تمرة هو المقطوع الذنب
من الحيات وغيرها التصغير الذنب وعبر به عن لا تشك له ادخر الا ذكر له بالثناء عليه
النبيذ هو نبيذ العسل كان اهل اليمن يشربونه ، تبكة اي قطعة ، التبتل هو ترك النكاح

والتبتل المنقطع عن الزوج و ، تبتل اي اخلص قاله مجاهد ، لا تنشره اي لا اظهره او لا افشيه و ، وبثثت فيها رجالا اي نشرتها و ، انا اشكر اني و
جمعت بني اي شديد حرص ، ولا يوخ الكف ليعلم البشر قيل هو دم اي لا تتفقد امورها قبل صبح
اي لا تستكشف عيبها ، فانشق الماء اي العين ونوه فتنشقه يقال نشق النهر اذا كسره
ليصرفه عن طريقه في جداوله فنشقه بالشين المعجمة ، تشقق المسافر باقي في ب مش
ايضا اي فرجني فتفرجت وقيل عظمني ، تجر وتجره التجر بضم اوله وجمع الجيم الحجر
وقيل المعايب واصلها الحروف المتعقدة في الجسد ، انبجست اي انفجرت وكذا
اي هرقه فانبجست منه كذا لابي الاسكن واي در لابي الهيثم وله غنه بالخاء المعجمة وكذا للنسفي وللاصيلي
والتابعي والصواب بنون وخاء معجمة مفتوحة ثم نون مفتوحة بعدها سين مهملة قال عياض وهو
، ناجزته بجة بالضم والتشديد ما يجدث للعرب فيتمنع جهاز ته ، ولو
البحرين هي بلاد معروفة فيه عدة قرى قاعدتها هجر ، البحيرة و ، البحيرة الاول تصغير
الثاني المراد القرية والعرب تسمي القرى البحار ومنه قوله عليه السلام اعلمن دار البحار
اي البلاد وقال الحربي البحيرة دون الوادي وقيل كل بلد لها نهر ادما فانفع فهي بحيرة ، وله كتب لبحرهم
اي بلدهم ، البحيرة بفتح اوله فارس المسبب هي التي يمنع درها للطواغيت فتسيب ، ح
، بخ بخ قال للنسائي ارتقى وقيل اذا اعظم وفيها لغات اسكان الخاء وكسرها منونا وبغير
تنوين وبضمها منونا وبتشديدها مضموما ومنونا واختار الخطابي اذا كرر منون الاول وتسكين
الثانية ومن شواهد التسكين فيها قول الاعشى بخ بخ لوالده ولولده ولولد ولده تحشا اي فقصا ثما
، باخ اي مهلا ، بدء الوحي وبدء الخلق مهموز من الابتداء
وقال عياض روي بالهمز غير مهموز من الظهور والاول اولى ، بدرا اي مؤدة اعلى بدر اي مؤدة
، وعدتم من حيث بدا تم اي رجعتم كما كنتم ، استبد علينا اي انفرد ، بدا منه
اي فرق ، لا بد منه اي لا انفكاك ، اتى ببدر فيه خضرات اي طبق فسره من ذهب
، بدا اي سبق ، بادرني عبدك وابتدرناه ، بدارا اي مبادرة ، بوادره جمع بادرة وهي لحمة من المنكب والعنق واما قوله
فان عجلت منه بادرة فمن المبادرة ، قليب بدر يوم بدر هو موضع معروف كانت به الوقعة
المشهورة ، بدء عما اي اولا في الاصل والبديع في اسماء الله قال في الاصل البديع والمبدع
والخالق والبادي والفاطر واحد ولبعض الرواة والبادي بالدال وغلط وقوله عمر
نعمت البدعة هو فعل ما لم يسبق الله فيما وافق السنة فحسن وما خالف فضلالة وهو
المراد حيث وقع ذم البدعة وما لم يوافق ولم يخالف فهي على اصل الاباحة ، انما البدل يعني
قضاء الحج ، بدنة هي واحدة البدن قال مجاهد سميت البدن لسمنها وقال عياض البدن
مختصة بالابل وقال غيره تقع على الجمل والناقة والبقرة لكن على الابل اكثر ، تبدي الاي بكر
اي ظهر له رأي وفي حديث ابرص واعمى ثم بدا لله ان يبتليهم قال عياض قيد ناه عن صفي شيوخنا
بدا لله بالهمزة المفتوحة اي ابتدا الله ابتلاءهم قال والاول لا يجوز اطلاقه على الله الا على

قوله وتعصر اس وعمر بنبيه
سمع المله وسكونها هي
جراح صغير

ان يدل بحتى الارادة لو ... بادي الرأي اي ما ظهر لنا من عباس وهو على قراءة طرح الهمزة
واما من همز من الابتدا ... بدا اي خرج الى البادية ... ادن لي في البدو وفي البداوة
تنسب ... البادي فتح الدال مهموز نوع من الانسية وهو الصبر المطرح ... لو
على ان جاحم بالبدو هو ما يخرج من الحبوب للزراعة ... متبذلة بوزن متفعلة وللكشميهني
بدون متفعلة اي لابسة بذلة الثياب اي غير متزينة ... المتبادلين في من البدو وهو العطاء
تنسب ... بو الشيء اي خلقها ... من شر ما خلق وبرأ الكرة باكية اذا البارئ من
اسماء الله والبرية ... من همز من الخلق ومن لم يهمز من البري وهو التراب او من
بريت العود اذا قومته ... اني بريء الواحد والاثنان والجمع والمذكر والمؤنث سواء كالدال الاصل
وقوله اعبد الله اني بريء بلغة الافراد وكله من البراءة والخلاص ... ولا تستبعوا العدد او ولا
يستبر بالحيض اي يستكثر جماعها واصله من براة الرحم ... استبرأ الدينة اي اختبرها قبل ان
يدخل الامر ... ولا تبرجن مال عمر ان تخرج مجاسنها ... وجا فسره مقاتل الشمس والقمر
لو ... ما انا ببارح اي ذاهب وقد تكرر ... غير مبرح اي شديد ... من البرحاء بوزن
فعلاء وهو شدة الكرب ويقال لشدة الحمى ايضا ... اربعة برد ... برد والبرد اربعة فراسخ والفرسخ
ثلثة اميال ويطلق البريد على الرسول العجول ... يريد البرد ... سماني البراء ... البردة هي
الشملة والجمع برود ... البرد نوعان معروف ... من صلى البردين فتح اوله وسكون الراء
اي الصبح والعصر ... ابردوا ان علاه بكسر الراء اي اخروها حتى ... شدة الحر ... لو
ابردوها بالكاف بضم الراء ... لو ان ظلنا برد لنا فتح الراء اي ثبت وخلص ... ضربة هي برد
اي سكن ... البراذين بالذال المعجمة هي الخيل التي ليست بعربية ... ابرار القسم ... لا بره
... ابتردي اي اطلب البرد وعاله كله من البرد وهو ضد الحشف ... الحج المبرور قيل
المقبول وقيل الذي لا يخالطه اثم ... وزن بره بضم اوله والتشديد اي فجره ... تبرزت
... البراز بفتح اوله هو كناية عن قضاء حاجة الانسان في الخلاء ... ابن ابي العاص
قد برز بضم الراء اي ظهر وبتشديدها اي قدم مكسورة ... وهو هذا البارز بفتح الباء
قال القابسي هو اي البارزون لقتال المسلمين فتارة بارزة وظاهرة وقال ابو نعيم في مستخرجه
هم الاكراد وقيل الديلم البارز بلد ... وقال بعض مرة بتقديم الزاي ... تبرج اي خارج
... تبرضه تبرضا بالضاد المعجمة اي تتبعه ولما قليلا والبرض الماء القليل ... البرظة
هو ضرب من اللهو وللاصيلي البرطنة بالنون ... برق الفجر اي لمع وبارقة السيوف لمعانها ... لو
تبرق اسارير وجهه اي تلمع ... براق الثنايا اي شديد البياض ... البراق بضم اوله
ذكر في المعراج سمي بذلك اما لاستفاقه من البرق لسرعته واما لشدة بياضه ... برك
البخاري بسكون الراء موضع في اقاصي هجر وقيل ... طرف اليمن وقيل ... دراكه خمس ليال ... برك
الجمل بركانا اي استناخ ... وفسر اما لشدة ... والبركة بالضم قدرة من ماء ... لو
مبرمون اي مجتمعون ... برنس بضم النون نوع من الثياب معروف ... برني بسكون الراء كسر النون
بعدها ياء النسب ضرب من التمر معروف وهو اجوده ... والبرية الى جانبه اي الفلاة
... البارز بدم ... برآجه بضم اوله والحاء المهملة موضع بالبحرين وقيل ما ... قيل

ما التشديد

وقيل تأكل البر اسد وهو اشبه ... كان يتبرز اي به ورمى اسفل مخرجه
ومنه قوله تعالى يوم يبرزون ... يتبرزون اي يبرزون وقيل يخرجون
الابل لانهم يقولون في سوقها تبش تبش ... تبسمت اي تبسمت ... بسطة اي زيادة وفضلا
... ابسط اي اظهر الفضل ... باسطوا ايديهم مال ابن عباس البسط الضرب ... يقبض ويبسط
البسط كناية عن سعة رحمته ... بسق لغة في بصق ... باسقات اي طوالا قاله مجاهد ...
تبسل اي تفضح قاله ابن عباس وقال في قوله تعالى ابسلوا اي اسلموا والبسل يكون بمعنى الحلال والحرام
ويقال فلان ابسل ماله اي اسلم بدنيته ... يباشرها ... يباشر
اي تلاقي فتمسه بشرته عبرة واصل البشرة جلدة الوجه والجسد وتطلق المباشرة على الجماع ومنه
قوله تعالى ولا تباشروهن ... بشاشة القلوب اي الانس واللطف ومنه بشاشة القهوة
... تبشحه في الحلق اي كرهه في الطعم ... بشق المسافر بكسر الشين قال ابو عبيدة
اي تاخر وقيل ملل وقيل ضعف ولغير الاصيلي بشق بمثلثة ولبعضهم مثله لكن ادله لام ورجح الخطابي
... الابصار اي التحير في امر الله ... بصر عيني وبصرت به بضم الصاد
اذا نظرت اليه بعد ما وقع والاسم منه البصيرة بالضم ثم السكون ... مستبصر اي ضلاله
كذا في الاصل والمستبصر هو الداخل في الامر على بصيرة اي على عمد وهو كقوله واضله الله على علم ... لو
بصرى بالضم مقصورا هي بلد معروف بالشام وهي مدينة حوران ... تبيض اي تربض
... بضق بقال بالصاد والسين والزاي ... تبض من الماء اي تقطر
وتسيل ويقال بض لما اذا سال وقيل البض الرشح وردي تبض عليه من البصيص وهو البريق
... بضع امرأته بضم اوله هو الفرج والمباضعة اسم الجماع ... استبضعي منه اي اطلبي منه
الجماع لاجل الولد ومنه نكاح الاستبضاع فسرته عايشة ... بضاعة مال النضير بفتح المهملة
وقيل هي دار بني ساعدة بالمدينة وبيرحاء مشهور ... بضع بكسر اوله في العدد ما بين ثلاث الى تسع
على المشهور ... بضل البصل بفتح اوله هو الفطم من كل شيء ومنه ... فاطمة بضعة مني
... بطحان بضم اوله اسم واد بالمدينة ... البطحاء والابطح بقدم ... بطح لها اي القي على وجهه
... بطرت اي اشرت فسره في الاصل ومنه قوله بطرا والبطر فسره بالطغيان عند
الحق ... بعض بطارقته جمع بطريق وهو الكاذب ماكب بلغة الروم ... باطنتي جانب العرش
اي متعلق به والبطس الاخذ القوي الشديد ... ما بين ... اي في نفاسها ... كانت له
بطانتان بطانة الرجل صاحب سره ... امرأة بطيئة بوزن فعيلة وهو ضد السريع
... بظر اللاتي سمي اوله واسكان ثانيه ما قطع من فرج المرأة عند الختان
ومنه قول حمزة يا ابن مقطعة البظور ... تبقتنا البعير اي اخذناه
من متبوكه ومنه حتى تبعث ... راحلته ... بعث البعوث الى مكة اي بعث الجيوش ... لو
فانبعث اي انتدب ... دعوى بالبعث اي الحياة بعد الموت ... يوم بعاث ... غنا بعاث
بضم اوله هو موضع على ليلتين من المدينة كانت به وقعة بين الاوس والخزرج قبيل الاسلام ... تبغثر
اي انبعثت ... تبغثر ... اي جعلت اسفله اعلاه ... اراكه من بعدي اي من خلف ظهري
... في دار البعداء اي الخبيثة لبعد ديارهم ... البعير هو الجمل والجمع ابعرة

ترمي بالبعرة ولحدة البعر هو ردث الجمال وفي تفسير اكوايا المباعر اي اماكن البعر
البعوض هو النق وقيل صغاره واحدتها بعوضة وجمع على تبعض ايضا بيع نعل امر من البيع
وهو المعاوضة ومال امرهم العرب مرابحة وهو نعل الشراء اعني ان لفظ البيع يطلق على الشري
بعض
اصلت
يا النبيسة البغيض النافع ولون نعيل يقال لها ذلك لان المرض تكره
الدواء هو نافع لا يبغيان اي لا يخلطان مصر البلى بتشديد الياء قيل الكثيرة الرائحة
ومهرها ما تعطاه على البغاء اي الزنا بيل اي يطلب وجبيني اتبعاه اي طلبه
تقفيت خبر همشا اي طلبت تبرخوا هاي تنقها واصل البقر اثر سبع
وقوله تبقرون بيوتنا اي تبقرونها ويسرقون ما فيها بقع الجامع نقعه واما البقعة من الارض
نجمها ايضا تبقع وتبقع اصحا بقيع بطحاء البقيع هو مقبرة اهل المدينة وقال الخليل كل
موضع من الارض فيه سبخ يقال له بقيع وكان البقيع اولا كذلك ثم نبش واتخذ مقبرة وله بقية خير
اي فضل ابقي لتوبيخ كما لا كثر من البقاء الاصلي ويقال بالنون نعل
الابكار بكسر اوله اول الثمر قال مجاهد بدل بكرة على الاضافة والبكرة بالتحريك التي عمل فيها حبل الدلو
وللاصيلي باسكان الكاف والبكرة هي الصغيرة من الابل البكر منهم بسكون هو الصغير من الابل
الثم البكم قيل ذلك لرعاع الناس وجهلتهم لانهم لا تعقلون كانهم لا يسمعون ولا يحسنون النطق
بالحق كانهم لا ينطقون اكم هو احد البكم بكيا اي جاء باك
على جا التشديد وبالتخفيف ايضا اي عجزوا بلدح بسكون اللام وبالحاء المهملة وادي غربي مكة
اليست البلدة اي مكة الى البلاط هو موضع قرب من مسجد المدينة اتخذه عمر
لمن يتحدث البلهر هو تفسيره في الاصل مجرى الطعام ابلاها بلاء جاء في رواية بلاها
قال النحاري لا اعرف للبلاء معنى وقال الداودي البلاء الماء في الشتاء بلله ولا بلاء اي ماء ومعنى الحديث ساحلا
بصلنا ومنه قوله بلوا ارحامكم تبلغ عليه اي اكثف لا بلاغ اي لا وصول
ابلى واخلق امرا بالا بلاء اي البس الى ان يصير خلقا تبلى ما اطلقهم عليه بضم اوله وسكون
اللام وفتح الهاء تاتي لمعنى الاضراب ولمعنى غير وحيث ادخل عليها من فهي بمعنى غير لا غير نعل
بالبنات اي اللعب والصور اللواتي يشبه الجواري يتلعب بها الصبايا
البندقة معروفة تصنع من طين وغيره وهي مما الصيد من يحمي موضعه او من غيرها بنانه اي
اصبعه تبقى زبيدا اي دعاه ابنه بني بضم اوله على البناء للمفعول اي ادخل عليه ومنه قوله
ولم يبن بها اصل ذلك انه كانوا يبنون للمتزوج قبة يدخل فيها على اهله كما بنيان اي البناء قوله
البنية بكسر النون والتشديد هي الكعبة قوم بهت بضم اوله من البهتان
وهو قول الباطل ومنه مقول بهت بالضم وكسر الهاء اي دهشت حتى بهت محتها
اي حسنها بهار الليل بسديد الراء قيل انتصف او ذهب معظمه او بهرة على شيء اكثره قول
ما يستبهم لهم تقتنيه اي ما مددت يدك اليها بهيمة هو جمع بهمة وهي واحدة البهائم
ذبحت بهيمة هو تصغير بهمة قوله بيا هي اي بيا خر واصله البها وهو الجمال والحسن نعل
وليتبعوا اي ليتخذوا مباءة وهو المنزل وهو امر لمعنى الخبر ولا تبوح اي لا تظهر قوله
دار البوار هو الهلاك قاله مجاهد وقال ابن عباس النار وكان احدهما نسر المضاف والاخر نسر المضاف اليه

قوله وما بوه

قوما بورا اي هالكين البوس تقدم في الباس بواط بالفتح والتخفيف جبل من جهينة
باعادي رواية بوطا هو طرد داخل الانسان وما يلقيه اتخذوا بوغا هو سمي بوغ فيه
بوابقه جمع بائقة وهي المصيبة او الداهية بينهم تبوئ اي تعد بال الشيطان
ادنه قيل على حقيقته وقيل كناية عن الاستخفاف لا يبالي بهم الله تاكدة ولا يلقي لها بالا وما بالية
كل من المبالاة وهي الاكتراث بالشيء بكيا بعد مي الهمزة تبيتهم اي
تبيتون هو من البيات وقد تكرر المراد ارتفاع الحرب بالليل وقد تبرا اي تكتفي
دخل عليه بيته بالتشديد من هذه المادة وفي رواية باسكان الياء التحتانية وهو شبه
البيداء هي الارض القفر والجمع بيد وزن بير بيد اثم اي غيوانهم وقد تاتي بمعنى على ولمعنى الاستعلاء
من اجل بيد من بيا در النمر هو الجزر بيد ذكر نعل امر منه اي اجعل كل صنف
ما بيد ذي بير هو موضع قبلي المسجد النبوي يعرف بقصر بني حديثة احلفه
نعل لفظ البير والاضافة لتمييز حرف الهاء وعلى هذا فمن كانت الاعراب في البراء انكر ذلك ابو
درداء هو سمع البراء على كل حال وقال الصوري هو سمع الباء والراء معا في كل حال وفي رواية مسلم
تبر بجا سمع الباء والراء ابتداء يا ثم جاء مهملة ولا في داود مثله لكن اشبع فتحة الباء الى ان صارت
بارجاء هو يريد ما ذهب اليه الصوري بير جمل بالاضافة والجيم موضع معروف بالمدينة
بئر اريس تقدم في الهمزة قوله بير دروان هو موضع على ساعة من المدينة قال الاصمعي من
قالها دروان فقد اخطا وانما هي ذو اروان وقال غيره انما قالوا دروان تصغير بردى هو موضع معروف بالمدينة كان لليهود بيض مكنون بالبيض جاس اللولو
وابيضاضه اي صفته ساد ابيض الشيء اذا اسفر وابيضاض اذا تحول من لون الى اخر
البض بالكسر جمع بيضة وهي التي تلبس في الراس بيعتهم بالفتح
اي جماعتهم قوله بيعة بكسر اوله هي الكنيسة وقيل البيعة لليهود كالكنيسة للنصارى
واما البيعة بالفتح فواحدة البيع وهو المعاوضة وقد تكرر وقد تقدم ويطلق على السوم
ومنه لا يبيع بعضكم على بيع بعض قوله البيان يطلق للظهور وللفهم ولذكاء القلب
وقوله ليس بالطويل البائن اي المفرط في الطول واصل البائن البعيد فكانه تبعد عن
انظاره وقوله أبين النذر اي ابعده قوله بيننا وبينها هو من البين وهو الوصل اي
انا متصل بفعله حرف الباء ما من قوله تعرف بالتاء
فليتأدوا قوله اتئدوا المراد التأني والتؤدة والاسم التؤدة وقوله
بعصه على وعباس تبتدكم مع اوله وسكون الباء وفتح الدال والاصيلي
بكسر اوله وفي رواية اوله وكسر الهمزة وسكون الدال والاصيلي
من التؤدة وهي سيبويه تيس فلان منع اوله فعل هذا فالياء مبدلة من الهمزة وهي
مبدلة من الواو تبا لك تب خسران تبت اي خسرت
تبا لك اي خسرانا تثبيت اي تدبيرك اي الاصل وكذا قوله ليتبوؤا
تاء الاصل ليتبوؤا وقوله متبرا اي خسران قوله انتابوت اي اجتمعوا تبرا اي هلاكا
تبرا من الصدقة اي ذهبا غير مسبوك تبيع في زكاة التبر هو الذهب قبل ان

يعني ما على ربعه اقول
وجاء المد والقصر بمعنى
ما نيه م

مطلب البيعة

الثانية وبيد ستونا

تعجبات

فاكفب و لتستكفي انا بها والاكما الانواع على الكان كسر
اوله هو كالبردعة ونحوها لدرات الخوامر الكلمة خبيرة الكلم او الكلتين
بالضم اللغة وبالفتح المصدر على الكلمة في الرابية اكاه بالمرة والواحد
وبالكسر بالمهد ايضا الثنا اي نقصناق بلكم اي بنقصكم
الاولاد مه بالـ ح الال القرابة وقال غيره العهد وقيل
المراد به الله ناكحت القضوا تسديد الجامن الالحاج ليلاف
قريش اي الفوا ذلك دال رعيته اي لنعمتي المولفة ملوكهم من تعاقب
واصله التجميع ما ايتلفت اي ما اجتمعت وقالوا الايلاف العهد والذمام
واول من اخذه من الملوك لقريش هاشم بن عبد مناف ما الفاه
العشي اي وجده القوا وجدوا الفينا وجدنا الفنا سيد ها وجدا
القى السامري اي صنع اليوم مولم من الوجع وهو من الالى وهو
في موضع فعل وقيل هو دوا الم الا لنحوج بسمس وسكون
النون وهم الحكم الاول جاء في بعض الالوة وهو العرد الهندي
ويقال بيا اوله على الفسهل والاصلي الحوج بحذف اللام
وهو هم والالوة قالسي دهم اللام والتعدد من هذا المتالي
اي الحالف المالح والالية اليمين يقال لي اي حلف والايلا الحلف الى مدة معينة
وهو سري في دقالته مه الى ايضا واول الامر اي ذي الامر اليدي عني
اي بيع والعظيم

الا بالكسر والتشديد حرف استثنا او استدراك وبالتخفيف للتنبيه
وبالفتح والتشديد للتنبيه وبالتخفيف للاستفتاح ووقع احتلاف في بعض الاحاديث بنا
مرا فعه تبعل انما لا مكرت بكسر اوله والتشديد للعلم وبفتح اللام وضعه
الاصيلي بكسرها وحكاها ابو حاتم من كسرها وتسبيه اي الحاء كذرجع على الاماله وجعل
الكلمة كلها واحدة وللمعنى ان كنت لا تفعل كذا انا نفعل غيره وهو اكثر والبكر لا ذكر الفعل
ولا امكن مالك في الاصل في الرابية هو ... ماخذها اي ماتها الاخذ الخاب
لقد امر بفتح الكسر اي الامر في الكتبة اي عظم تعالى امر القوم اذا كثروا
ومنه لقد جئت شيئا امرا لقيها ما تامرون تعلمون اي تشاورون تمرهم من الائتمار
وهو التشاور ما تامرون اي تشاورون فان اصابت الامرة بكسر اوله
وسكون الميم اي الامارة واما الامارة بالفتح فهي العلامة وورد لفظ الامر كثيرا
بمعنى طلب الفعل واما امر الساعة وامر الله فمعناه الشان وكذا قوله اولي الامر
امرنا مترفيها اي كثرنا هم وقيل امرنا هم بالطاعة اي اطلب اي اطلب و
على علمه اي نصرا ... دلها على كلمة من الاملا وهو التمرد على سامعه
ما توب من الامامة ... امام مبين اي الظاهر والامام كل ما ائتمت به واهتديت
وامامكم منهم من خليفتكم رسل القرآن على مواي على امام تاله مجاهد

امكم امة واحدة اي دينكم و واذكر بعد امة اي بعد قرن وقرن بعد امة
مع الهمزة والميم المخففة بعدها هاء والامة النسيان وللامة معان اخرى غير هذه
لا امرك في كلمة معها الحرب عند الانكار وقد لا تقصد بها الذم و ان تلد الامة اي الجارية
الموطوءة و في ولد الملاعنة وكان من امه هو بعدها وشدد الميم بعدها اي تدعى الى امه
لا مطاع نسبه من ابيه الاي اي الذي يعرف لا تكسب قيل نسب الى الام لان ذلك من
شان النساء غالبا و لحدث عمر بعد ان قال لها امنه بكسر الميم مقصور وللاصيلي بالمد ومع الميم
و امنا بني ارنده بالنصب على المصدر اي امنتم امنا وللاصيلي والهروي آمنا بالمد اي صادفتم
وتنلا ومكانا او بلدا او نهدا قال في اخره بعض الامن ... فاتمت منزل مشتبه
الميم اي فيتمت وهذه اليا مسهلة من الهمزة ... انا الليل اي اوتاته
واحدها اتي بوزن رحي وبوزن كلا وقال اتي بوزن قدر و انا الحد كم معروف والجمع
انيه يونبوز اي يوجد انيه وحده الانبجانيه قال تعلب في كل ما كتز من الكسيه
وقال غيره اذا كان الكسا بطنين فهو انبجاني والا فالاسحاني و يستبطرونه اي يستعجلونه
من الانباط وهو اخراج الماء من الارض اثنا باذن الله اي ولدا انثى و الانسية
قال ابن اويس بسمس والمشهور بكسر اوله وسكون ثانيه والانس بالفتح الناس و
استانس يا رسول الله هو الاستفهام اي انبسط من الانس و فجرنا انفا بفتحات
اي جمة وعصا ردي بسكون النون انفده كما لابن الاصبهاني اي نعته فكاده
عنه بالمكاتبة او المراد انه مرتفيه الى اخره من العقود لا بين الانفاذ الانام اي الخلق
انين الصبي اي الصوت الضعيف وانا اه اي رقته ومنه البيان للرجل قال اي باني
وآن بني وانال الكلمة اي قرب استانيت لهم اي انتظرتهم و اليه انيب
اي ارجع من الانابة من الانابة وهو الرجوع اني بارض السلام اي من اين و
اي سنجنهم اي كدتهم انهر الدم اراقه حمئة من فتنه اي دليل عليه كذا الاكرم
يعني اوله وكسر الميم وتشديد النون ولابن السكن ما انه بالمد ... اه و
اهبة حركات جمع اهات على غير قياس وفي رواية الاصيلي اهبه بكسرها قبلها هاء وهو
تنا هبوا اهبة عدوهم اي استعدوا لذلك ما كانوا له و اهلك ولا تعلم
الاخبار و ليس بك على اهلك هو ان الاهل يطلق على النفس وعلى الزوج وعلى الاقارب
اهالة تنفقة بكسر الهمزة الاهالة ما يوده من الادهان والسنخ المنغير الريح
اهوى و ... ما الها ... اي رجع ومنه ايبون اي
راجعون والاواب الراجع ايا تهم اي مرجعهم كل من الاوب وهو الرجوع و اوسي
اي سبحي او انا لله الا كثرون الا بوا ولابن السكن اوانا من الوي والاول اشهر و
اولي له فقال لمن جاء لامر ابعد ان نالته والعرب تقولها عند المعتبة و اوه اوه بتشديد
الواو وكسرها او بها بالمد وبها سنا كنة كلمة تقولها الرجل عند الشكاية والتوجع و
الاواه الرحيم بلسان الحبشة كذا حكاه في الاصل وقيل هو المتضرع وقيل الكثير البكا او الدعا
وقال غيره لاواه شفقا وفرقا وقال الشاعر تاوه آهة الرجل الحزين كذا الهم بالمد وللاصيلي

لغير مد وتشديد الهاء ... أوان وحدث والاوان الزمان والوقت والحين ... اي لا راه مومنا
فقال او مسلما هو بسكون الواو على معنى الاضراب ويجوز ان يكون بمعنى التردد اي لا تقطع باحدهما
ولا تجزم بالواو هنا وكذا قول المراة اوان فلو لرسول الله حتى وكذا قوله في حديث الجمرة التي طبخت او ذاك
واما قوله او خير فهو بمعنى الواو وهي ابتدائية قبلها همزة الاستفهام وكذا قوله او املك
ان نزع الله ... في الاشربة او شكم ... يؤخر الصلاة ... او جزء
من الايجاز وهو الاسراع ... او جفتم من الايجاز وساق في الواو ... ليس البر بالايضاع قال النحاس
ارضعوا اسرعوا وسياتي في الواو ... الا تكية قال مجاهد اظلال العذاب اياهم ... ايلياء بكسر
الهمزة واللام بينهما ياء ساكنة وقيل الالف مثلها مفتوحة اي بيت المقدس وهو من قال ايلة هنا
وايلة مع الكسر اولة وسكون اليا ايضا مع اللام ساحل القلزم كانت مدينة معروفة ثم خربت وهي
بين مصر والحجاز ... ايم الله بسكون اليا واولها الهمزة وصلا وقطعا وفيها لغات وهي قسم ... الايم
بتشديد اليا هي المرات زوجها او طلقها وقيل الازوج لها ولو كانت بكرا ومنه تايمة جمعه
اي ما شد زوجها ايما قوله ايم هذا هو استفهام قال الكرماني هي اي وما صلة قال الله تعالى ايما الاجلين
قضيت وما ... ايا ما تدعوا فهو بالتشديد للاصيلي ولابي ذر ما سكان اليا قال الخطابي هي لغة ان
... ايان مرساها اي متى خروجها ... ايها يا ابن الخطاب بكسر الهمزة بجملة مصدق ... قول
ابن الزبير ايها والاله واما ايه بالكسر والتنوين فكلمة استزادة ... اياي واياك واياكم كلمة تحذير
... يا ايها الذين امنوا يا ايها الناس اي بالتشديد اسم مبني وهو ضمير ... اي فلان هو حرف ندا
معنى يا ... اي والله بالكسر والتخفيف معناه نعم والله ...
... تاء اي رجع ومنه تايها احدها وبادا ... وقيل بادا انقلبوا وتبوا تحول كذا
بالاصل ... الباءة اي النكاح وتبدل همزته هاء وتسهل ... التاسا من البائس ومن البؤس قال
مجاهد تباس تحزن ... بعذاب بئيس اي شديد والتاسا الشدة ... عسى الغوير ابؤسا
اي عساه يحدث ابؤسا جمع البائس وهو الشدة من المرض والحرب وغيرها ... تبتئس بما كنتم
... الاكل الدرع وانما هو تفسير السرابيل واما التائس هنا فقيل الكرب ... يا تابوس بوزن تابوت
هو الرضيع من اي نوع كان وزعم الداودي انه اسم علم على ذلك الصبي وغلطوه
... تبانا ذا لهذا الحديث الناس مشددة وبعد الالف النائية نون فسره من عندي شيئا
واحدا وقال ابو عبيد لا احسبه من كلام العرب وقال ابو سعيد الضرير هو بيا اخيرة بدل الموحدة
النائية اي شيئا واحدا ورده الازهري وقال هي لغة صحيحة ليست فاشية في كلام مضر
وقد عدها صاحب العين وقال تيا هي على تبيان واحد اي متساويين في الفقر ...
... بت طلاقي ... طلقني بتة ... البتة هذا اصلها والمراد القطع والمراد في
الطلاق قطع العصمة ... لم يتبتر اي لم يدخر فسره قتادة في روايته الاصيلي بالزاي وللحموي
بالنون والراي وغلط وقال عياض روي بالميم في غير الصحيحين واثبته صاحب المطالع ... يقال ما ادت الشيء اذا ادخرته ... المتنبر ماتي النون ... الا تبر هو المقطوع الذنب
من الحيات وغيرها التصغير الذنب وعبر به عن لا نسل له او من لا ذكر له بالنسبة عليه
النبع هو نبيذ العسل كان اهل اليمن يشربونه ... تبتكه اي تقطعه ... التبتل هو ترك النكاح

والتبتل المنقطع عن الزوج و ... تبتلا اي اخلص قاله مجاهد ... لا يتبتل ... قوله
لا يتبتل خبره اي لا اظهره او لا انشره ... وبتلنا رجلا اي نشرنا ... انا اشكر الشيء و ...
جبض ... اي شديد جزل ... ولا يرج الكف ليعلم البتة قيل هو دم اي لا تنفقه امورها وقيل مدح
اي لا يستثنف غيبها ... فانفتق الماء اي انجر ... فتنفقه يقال بتق النهر اذا كسره
ليصرفه عن طريقه وفي رواية فتشقه بالشين المعجمة ... تشق المسيا فرباني ... بتق
... تجتبي بتشديد الجيم وحكي تخفيفها فتجت ... تجت وتجره البحر بضم اوله ومع الجيم المضمومة
وقيل المعايب واصلها العروق المنعقدة في الجسد ... انبجست اي انفجرت ... قوله
اي هرة فانبجست منه كالاس السكر اي در الاس المتملي وله غنه باكا المعجمة وكذا اللنسفي والاصيلي
والنابي والصواب بنون وخاء معجمة مفتوحة ثم نون مفتوحة بعدها سين مهملة قاله عياض ... فاخذته بتة بالضم والتشديد ما تجدث للمرء فيمنع جماعه ... قوله
البحرين هي بلاد معروفة فيه عدة قرى قاعدتها هجر ... البحيرة ... البحيرة الاولى تصغير
الثاني المراد القرية والعرب تسمي القرى البحار ومنه قوله عليه السلام اعلمن دار البحار
اي البلاد وقال الكرماني البحيرة دون الوادي وقيل كل بلد لها نهر ادما فانبع فهي بحيرة ... قوله كنت لهم بحرا
اي بلدا ... البحيرة مع اوله فارس المسب هي التي يمنع درها للطواغيت فتسيب ... بحر
... بحر بحر فصال للسواد ارتضى وقيل اذا عظم وفيها لغات اسكان الحاء وكسرها منونا وبغير
تنوين وبضمها منونا وبتشديدها مضموما ومنونا واختار الخطابي اذا كسر نون الاول وتسكين
الثانية ومن شواهد التسكين فيها قول الاعشى بحر تجر اولاده الولود ... تحشكا اي فتصاعدا
... باضع اي مهلك ... بدا الوحي وبدا الجيش ... الخلق مهموز من الابتدا
وقال عياض روي بالضم غير مهموز من الظهور والاول اولى ... تموه على بدء اي مرة بعد مرة
... وعدتم من حيث بدا ثم اي رجعتم كما كنتم ... استبد علينا اي انفرد ... فبدا ما
اي فرق ... لا بد منه اي لا انكار ... اتى بيد رفيه خضرات اي طبق فسره من وهب
... بدر الطرف تباته اي سبق ... بادي عبدك وابتدرناه ... قوله
بدارا اي مبادرة ... بوادره هو جمع بادرة وهي لحمة بين المنكب والعنق واما قوله
فان غلبت منه بادرة فهي المبادرة ... قليب بدر يوم بدر هو موضع معروف كانت به الواقعة
المشهورة ... بدئنا اي اولا ... في الاصل البديع والمبدع
والخالق والبادي والفاطر واحد ولبعض الرواة والبادي بالدال وغلط وقول عمر
نعمت البدعة هو فعل ما لم يسبق اليه فما وافق السنة فحسن وما خالف فضلالة وهو
المراد حيث وقع ذم البدعة وما لم يوافق ولم يخالف فهي الاباحة ... انما البدل بعض
قضاء الحج ... بدنة هي واحدة البدن قال مجاهد سميت البدن لسمنها وقال عياض البدن
مختصة بالابل وقال غيره تقع على الجمل والناقة والبقرة لكن على الابل اكثر ... بدا الاي بكر
اي ظهر له رأي وفي حديث ابرص واعمى ثم بدا الله ان يبتليهم قال عياض قيد ناه عن متقني شيوخنا
بدا الله بالهمزة المفتوحة اي ابتدا الله ابتلاءهم قال والاول لا يجوز اطلاقه على الله الا على

قوله وتعصر اس دعوتنا هي
مع المملة وسكونها هي
جراح صغير

ان يدول بمعنى الارادة نو ه بادي الراي اي ما ظهر لنا من عباس وهو على قراءة طرح الهمزة
واما من همز فمن الابتدا نو ه بدا اي خرج الى البادية ومنه ادن لي في البدو وفي البداوة
نصلب د نو ه البادي بفتح الدال غير مهموز نوع من لا شربة وهو العصير المطبوخ نو ه
على ان جاعلهم بالبدو هو ما يخزل من الحبوب للزراعة نو ه متبذلة موزن متفعلة وتكسير
بوزن مفتعلة اي لابسة بذلة الثياب اي غير متزينة نو ه المتبادلين في من البدو وهو اعطاء
نصلب ل نو ه بوا الشمس اي خلقها نو ه من شر ما طلى وجرا كرر باكيد اد البارى من
اسما الله والبرية بهمز وبغير همز فمن همز من الخلق ومن لم يهمز من البرى وهو التراب او من
بريت العود اذا قومته نو ه انني بريء الواحد والاثنان والجمع والمذكر والمؤنث سواء الدال الاصل
وهو اعلمه الله اني بريء بلغة الافراد وكله من البراءة والخلاص نو ه ولا تستبوا العدو او نو ه
يستبرئ بحيضة اي يستكثر جماعها واصله من براءة الرحم نو ه استبرا الدينة اي اخذ جدرة قبل ان
يدخل الامر نو ه ولا تبرح حتى مال عمر ان تخرج محاسنها نو ه مرجانه منازل الشمس والقمر
نو ه ما انا ببارح اي ذاهب وقد تكرر نو ه غير متبرج اي متزين نو ه من البرجاء بوزن
فعلاء هو شدة الكرب وتقال لشدة الحمى ايضا نو ه اربعة برد جمع بريد والبريد مدارة فراسخ والفرسخ
ثلثة اميال ويطلق البريد على الرسول العجول نو ه تريد البرد وثنية سماني في الراء نو ه البردة هي
الشملة والجمع برود نو ه النبع والبرد سمكتين معروف نو ه من صلى البردين منها اوله وسكون الرا
اي الصبح والعصر نو ه ابرد دا اي الصلاة بكسر الراء اي اخرها عن وقت شدة الحر نو ه
ابردوها بالكاف بضم الراء نو ه لو ان علمنا برد لنا بفتح الراء اي ثبت وخلص نو ه ضربة حتى برد
اي سكن نو ه البراذين بالذال المعجمة هي الخيل التي لنسبة يعربية نو ه ابرار القسم ونو ه لا بره
نو ه اتبرد ربنا اي اطلب البرد وعلله كله من البرد وهو ضد الحشو نو ه الحج المبرور قيل
المقبول وقيل الذي لم يخالطه اثم نو ه وزن برة بضم اوله والتشديد اي فجة نو ه تبرزون
نو ه البراز بضم اوله هو كناية عن قضاء حاجة الانسان في الخلاء نو ه ان بن ابي العاص
قد برز بكسر الراء اي ظهر بتشديدها اي قدم مكسره نو ه وهو هذا البارز بكسر الراء
قال القابسي هو اي البارزون لقتال المسلمين قال بارز وظاهر وقال ابو نعيم في مستخرجه
هم الاكراد وقيل الديلم والبارز بلد هم وقال سفين بوزن سقدم الزاي نو ه تبرزخ اي حاجز
تبرضه تبرضا بالضاد المعجمة اي تتبعه قليلا قليلا والبرض الماء القليل نو ه البرقع
هو ضرب من اللهو ولا صبي البرطنة بالنون نو ه برق الفجر اي لمع وبارقة السيوف لمعانها نو ه
تبرق اسارير وجهه اي تلمع نو ه براق الثنايا اي شديد البياض نو ه البراق بضم اوله
ذكر في المعراج سمي به لكمال استقامته من البرق لسرعته واما الشد بياضه نو ه تبرك
البعاد بسكون الراء موضع في اقاصي هجر وقيل موضع طرف اليمن وقيل دار امكة بخمس ليال نو ه تبرك
الجمل بركانه اي استناخ وتبرك بالتشديد والبركة نو ه البرمة بالضم قدرة من برام نو ه
هم مبرمون اي مختصون نو ه تبرنس بضم النون نوع من الثياب معروف نو ه برني بسكون الراء وكسر النون
بعدها يا النسب ضرب من التمر معروف وهو اجوده نو ه والبرية الجانبة اي الفلاة
نو ه البارز دم نو ه اخبره بضم اوله والخا المعجمة موضع بالحجر من وقيل ما بين ظهري

بالتشديد

وقيل تا البر اسد وهو اشبه نو ه كان يتبرز اي به ورمل اسفل مخرجه
ومنه قوله في تبوا سير ورواه بعضهم بالنون نو ه يتبرشون اي يسيرون وقيل يزجرون
الابل لانهم يقولون في سوقها تبش تبش نو ه تبسمت اي ضحكت نو ه بسطة اي زيادة وفضلا
نو ه انبسط اي اظهر البشر نو ه باسطوا ايديهم قال ابن عباس البسط الضرب نو ه يقبض ويبسط
البسط كناية عن سعة رحمته نو ه بسق لغة في بصق نو ه باسقات اي طوال قاله مجاهد نو ه
تبسل اي تفضح قاله ابن عباس وقال في قوله تعالى ابسلوا اي اسلموا والبسل يكون بمعنى الحلال والحرام
ويقال فلان ابسل ماله اي اسلم بدنيه نو ه يباشرها نو ه يباشر
اي تلاقي بشرته بشرة غيره واصل البشرة جلدة الوجه والجسد وتطلق المباشرة على الجماع ومنه
قوله تعالى ولا باشروهن نو ه بشاشة القلوب اي الانس واللطف ومنه بشاشة العروس
تبشعه في الحلق اي كريهه في الطعم نو ه بشق المسافر بكسر الشين قال ابو عبيدة
اي تاخر وقيل ملل وقيل ضعف ولغير الاصيلي بشق مثله ولبعضهم مثله لكن اوله لام ورجح الخطابي
نصلب ش نو ه الابصار اي التحير في امر الله نو ه بصر عيني وبصرت به بضم الصاد
اذا نظرت اليه بعد ما وقع والاسم منه البصيرة بالضم ثم السكون نو ه مستبصر اي ضلة
كذا في الاصل والمستبصر هو الداخل في الامر على بصيرة اي على عمد وهو كقوله واضله الله على علم نو ه
بصرى بالضم مقصورا هي بلد معروف بالشام وهي مدينة حوران نو ه تبيض اي تربن
نو ه بضق بقال بالصاد والسين والزاي نصلب ش نو ه تبض من الماء اي تقطر
وتسيل ويقال بض الما اذا سال وقيل البض الرشح وردي تبض بالمهملة من البصيص وهو البريق
نو ه بضع امراته بضم اوله هو الفرج والمباضعة اسم الجماع نو ه استبضعي منه اي اطلبي منه
الجماع لاجل الولد ومنه نكاح الاستبضاع فسوته عايشه نو ه بضاعة مال التغلبي بفتح الموحدة
وقيل هي دار بني ساعدة بالمدينة وبيرحا مشهور نو ه بضع بكسر اوله في العدد ما بين ثلاث الى تسع
على المشهور نو ه بضل البصل بفتح اوله هي القطع من كل شي ومنه فاطمة بضعة مني نصلب
ب ط نو ه بطحان بضم اوله اسم واد بالمدينة نو ه البطحا والابطح بفتح الباء نو ه بطح لها اي القي على وجهه
نو ه بطرت اي اشرت فسره في الاصل ومنه قوله بطرا والبطر فسره بالطغيان عند
النعمة نو ه بطرق وهو الكاذن ماكب بلغة الروم نو ه باطنتي جانب العرش
اي متعلق به والبطس الاخذ القوي الشديد نو ه ما بطن في بطن اي في نفاسها نو ه كانت له
بطانتان بطانة الرجل صاحب سره نو ه امراة بطيئة بوزن فعيلة وهو ضد السريعة
نصلب ط نو ه بظر اللات بضم اوله واسكان ثانيه ما تقطع من فرج المراة عند الختان
ومنه قولهن حمنة يا ابن مقطعة البظور نو ه تبعتنا البعير اي اقمناه
من مبركه ومنه حتى تبعث به راحلته نو ه بعث البعوث الى مكة اي كمز الجيوش نو ه
فانبعثت اي انطلقت نو ه دعوى بالبعث اي الحياة بعد الموت نو ه يوم بعاث ولو نو ه غنايها
بضم اوله هو موضع على ليلتين من المدينة كانت به وقعة بين الاوس والخزرج قبل الاسلام نو ه بعثرت
اي اثيرت بعثرت حوضي اي جعلت اسفله اعلاه نو ه اراكم من بعدي اي من خلف ظهري
نو ه في دار البعداء اي الكثيرة لبعد ديارهم نو ه البعير هو الجمل والجمع ابعرة

ترمي بالبعرة ولحدة البعر وهو روث الابل في تسمير الجوايا المباعر اي اماكن البعر
البعوض هو النق وقيل صغاره ولحدتها بعوض وجمع على تعوض ايضا وبيع نعل امر من البيع
وهو المعارضة ومال امرهم العرب مرابعي وهو تعن الشرا لعن ان لفظ البيع يطلق على الشري
بغيض م
تعلمت وفي التلبينة البغيض النافع لان نعيل يميل لها ذلك لان المريض تكره
الدوا وهو نافع لو لا يبغيان اي لا يختلطان لو مصر البغي تنسد اليا قبلها كثيرة في الرايه
ومصرها ما تعطاه وعلى البغا اي الزنا بغي اي يطلب وجبتني اتبعاه اي طلبه
وتفتش عن حقيقتها اي طلبت تبرخوا هي ها اي تنفسها واصل البقر التوسع
وقوله تبقرون بيوتنا اي تبقبقونها ويسرقون ما فيها بقيع الجمع بقعه واما البقعة في الارض
فجمعها ايضا بقع وبقاع ايضا وبقيع بطحاء وله البقيع هو مقبرة اهل المدينة وقال الخليل كل
موضع في الارض فيه سبخ فقال له بقيع وكان البقيع اولا كذلك ثم بلش واتخذ مقبرة وله بقية خير
اي فضل وهو ابقي لتوبك كذا ذكره في البقا قال الاصيلي وتقال بالنون وهو
الابكار بكسر اوله اول النجر بالمجاهد وله بدل وبكرة على الاضافة والبكرة بالتحريك التي عمل فيها حبل الدلو
وللاصيلي باسكان الكاف والبكرة هي الصغيرة من الابل والبكر منهم سكون هو الصغير من الابل
والهم البكم قيل ذلك لرفاع الناس وجهلهم لانهم لا يقبلون فكانهم لا يسمعون ولا يحسنون النطق
بالحق فكانهم لا ينطقون وهو ابكم هو احد البكم وهو بكيا اي عاجزا بكم
على بالتشديد وبالتخفيف ايضا اي عجزوا بلدح بسكون اللام وبالحاء المهملة وادي عوف
وهو البيت البلدة اي ملقة الى البلاط هو موضع قرب من مسجد المدينة اعمده عمر
لم يتحدث وهو البلهر فسره في الاصل بهري الطعام ابلها بلالها وفي رواية بلالها
قال النواري لا اعرف للبلال وجها وقال للاي السقا وبله ولا بلاله اي ماؤه ومعنى الحديث ساصلها
بصلتها ومنه قوله بلوا ارحامكم تبلغ عليه اي اكتفت به لا بلاغ اي لا وصول
ابلي راخلق امر بالابلاء اي البسي الى ان يصير خلقا تبله ما اطلقه عليه ضم اوله وسكون
اللام وفتح الهاء تاتي لمعنى الاضراب ولمعنى غير وحيث ادخل عليها من فهي بمعنى غير لا غير
بنات اي الالعب والصور اللواتي تشبه الجواري تلعب بها الصبايا
البندقة معروفة مصنوع من طين وغيره ترمى بها الصيد من غير معرفة او رميها
اصبه تبني زيدا اي دعاه ابنه بني بضم اوله على البنا للمفعول اي داخل عليه ومنه قوله
ولم يبن بها اصل ذلك انهم كانوا يبنون للمتزوج قبة يدخل فيها على اهله كالبنيان اي البنا وله
البنية بكسر النون والتشديد هي الكعبة
وهو قول الباطل ومنه مقتول تبيعة بالضم وكسر انها دهست حجته وله مجتها
اي جسها وله ابهار الليل بتشديد الراء قيل انتصف او ذهب معظمه اذ بهرة كل شي اكثره وله
ما بهست لهم تقتضيه اي ما مددت يدي اليها دعاة البهم اي الغنم او جمع بهمة وهو واحد البهايم
ذنحت بهيمة هو تصغير بهمة وله بيا هي اي بناخر واصله البها وهو الجمال والحسن وله
وله فليتبوا اي ليتخذ مباة وهو المنزل وهو امر لمعنى الخبر ولا تبوح اي لا تظهر وله
دار البوار هو الهلاك قاله مجاهد وابن عباس النار وكان احدهما فسر المضاف والاخر فسر المضاف اليه

قوما بورا اي هالكين البوس تقدم في الباس بواط بالضم والتخفيف جبل من جهينة
باعادي رواية بوطا هو طرد راس الانسان وما يلقى اتخذوا ابونا هو سي يجوز بيع به
بوايقه جمع بائقة وهي المصيبة او الداهية بينهم تبوئ اي تبعد بال الشيطان
ادنه يدل على حصة وقيل كنى عن الاستخفاف لا يبالي الله تاكدة ولا يلتفت لها الا وما بالية
كل من المبالاة وهي الالتفات بالشي بكيا عدو في الهرج تبيتهم امة
تبيتون هو من البيات وقد تكرر والمراد ارتفاع الحرب بالليل وله قرا اي تكتفي
دخل عليه بيته بالتشديد من هذه المادة وفي رواية باسكان اليا التحتانية وهو
البيدا هي الارض القفر والجمع بيد وزن بيوت بيد انه اي غيرانهم وقد ماتي بمعنى على ولمعنى الا
من اجل بيد رمن بيا دراتهم هو الجبرين بيد ذكر نعل امر منه اي اجعل كل صنف
بابيده وله بيرحا موضع قبلي المسجد النبوي يعرف بصرمي حديقة احلته ضبطه
وهو لفظ البير والاضافة لتعريف الها وعلى هذا فهي كانت الاعراب في السرا وانكر ذلك ابو
درداء فهو سمع السر اعلى كل حال وقال الصوري هي سمع البار السرا على كل حال وفي رواه مسلم
تبر بالسمع البار كسر الراء بعدها يا ثم جا مهملة ولابي داود مثله لكن اشبع بهمة البا الى ان صارت
بارحا وهو يريد ما ذهب اليه الصوري بير جمل بالاضافة والجيم موضع معروف بالمدينة
وله بئر اريس تقدم في الهرج وله بير دروان هو موضع على ساعة من المدينة قال الاصمعي من
قالها دروان فقد اخطا انما هي ذو اروان وقال غيره انما قالوا دروان تصغيرا
تصغير بير دهي موضع معروف بالمدينة كان لليهود وله بيض مكنون مال من خواص اللولو
وابيضاضه اي صفته مال ابيض الشي اذا اسفر وابيضاض اذا تحول من لون الى اخر
وله البيض بالكسر جمع بيضة وهي التي تلبس في الراس في الحرب وله بيضتهم بالفتح
اي جماعتهم وله بيعة بكسر اوله هي الكنيسة وقيل البيعة لليهود كالكنيسة للنصارى
واما البيعة بالفتح فواحدة البيع وهو المعاوضة وقد تكرر وقد تقدم ويطلق على السوم
ومنه لا يبيع بعضكم على بيع بعض وله البيان يطلق للظهور وللفهم وله كاد القلب
وله ليس بالطويل البائن اي المفرط في الطول واصل البائن البعيد كانه تبعد عن
انظاره وله اين القدح اي ابعده وله بيننا وبينها هو من البين وهو الوصل اي
انا متصل بفعله حتى [illegible] ن قول تصرف انوله
فلتنادوا وله انبذوا المراد النابي والسرة زانة والاسم النوذة وله
نصه على عباس تبذكم مع اوله وسكون البا وفتح الذال والاصيلي
بكسر اوله ولابي ذر مع اوله وكسر الهمزة وسكون الذال والاول اصوب وهو اسم فعل
من النوذة وجعل سيبويه تيس فلان منع اوله فعلى هذا فيما مسهلة من الهمزة وهي
مبدلة من الواو [illegible] تبابت اي خسران وله تبت اي خسرت وله
تبالك اي خسرانا وله تثبيت اي ثبة يريد كذا في الاصل وكذا قوله ليتبرؤا
نازع الاصل ليتبرؤا وله متبر اي خسران وله التابوت اي الجسد وله تبارا اي هلاكا
تبرا من الصدقة اي دعها غير مسبوك تبيع في زكاة التبر هو الذهب والفضة الذي

مطلب البيعة

التابية ويقال [illegible]

كتبيعا الطلحة ان تبعا له اخدمه ... تبع هو لقب ملوك اليمن سمي بذلك لانه يتبع صاحبه
والظل يسمى تبعا لانه يتبع الشمس كذا في الاصل وعن الاصمعي سمي تبعا لانه ملك فتابعه الناس ... تبعا اي متوالية يتبع بعضها بعضا ... ما سالته الا ليستتبعني اي ليتبعني اي المرد
... كما لكم تبعا سمات ولجدها تابع مثل غيب وغايب ... تبعة اي حق يطلب به ومنه ...
علينا به تبيعا اي طالبا وعن ابن عباس نصيرا وقيل تابرا وقيل بمعنى اتبعه اي سار خلفه واتبعه مشددا جبرا
جذوه ... اذا انتهج احدكم فلينتبج بالسكون الاولى والتشديد في الناس وقيل بالسكون فعلى وخطا
الخطاي السديد ... توكر معروفه وهو ... التنبل تقدم في الموحدة ...
التبن هو ما يخرج منه القمح والشعير ... في بيان جم اوله والتشديد هو سراويل قصير الساقين
او بلا ساقين ... تجاهدا اي مقابلة لقاء وجهه وهو ان يذكر الواو
مركبة اي من اسفل ركبة القوم اذا ذلهم ... يوجهون الى الجهة من طرف الفاكهة وغيرها
ومنه قوله فما تجنبهم ... ترب جبينه ... لان القتيل تقع على وجهه فيترب وظاهره الدعا
عليه بذلك ولا يقصد ذلك وكذا قوله تربت يدك ... اقتربت فاصلات ترابا وقال الداودي الماهر
تربت بالمثلثة وغلط ... دامترة اي الساقط في التراب ... التراب اي امثال التراب وهو جمع ترب
بكسر اوله ... الترجمان بفتح اوله وضم الجيم هو من يفسر لغة بلغة ... يترجم له من ذلك ... سيجابه
مثل الترس اي مستديرة والترس معروف ومنه ... ترس ... ترسه ... ترش بالياء في الميم
... نوعه بضم ثم سكون بعدها عين مهملة ... اب وقيل الروضة وقيل الدرجة ...
اثروا اي اهلكوا كذا في الاصل وهو تفسير باللازم ... المتسع في ملاذ الدنيا وهو شاذ من حمل له
الهلاك ... التراتي جمع ترقوة بضم القاف وهي ... العظم الذي بين ثغرة النحر والعاتق ... يطالع تركته
اي ولده الذي تركه هناك ... قبة تركية منسوبة الى الترك وهم اجيال المعروف ... ترمذ
تشتهر مدينة من بلاد فارس وهو بضم او ... سكون ثانيه ... المتناه ... تسنيم قال ابن عباس
تجلو ثواب الدنيا اهل الجنة ... تغش بكسر الغين وسعها اي سقط على وجهه والمراد
هلك ومنه قوله نعسا كانه يقول انعسهم الله دعا عليهم بالنعس ... تهيض بكسر اوله وفتح
ثانيه وكسر الهاء موضع على ثلاثة اميال من السقيا بطريق مكة ... التفل بسكون الفا
هو النفخ بصاق قليل او بغير بصاق ومنه قوله في التيمم وتفل فيهما وينفخ بضم الفا ... تفتهم النفث ادقها
المتهشم ... الشي التافه اي اليسير الحقير ... التقية الى يوم القيمة اي الجذر والجمع
التقى ... يتقي بجذوع النخل اي يستترها وتقوى الله الخوف منه ... وكان متكيا
وكان يتكي تال الخطابي كل معتمد على شي متمكن منه فهو متكي ومنه قوله يتوكا ... ...
التلبينة بالياء اللام ... تلة بفتح اوله ارض مرتفعة يتردد فيها السيل والجمع تلاع ... من تلادي
بكسر اوله اي من قديم ما ترات وتلاد المال قديمه وطارفه جديده ... تله في يده اي دفعه اليه ...
تله للجبين اي وضع وجهه بالارض ... التلول جمع تل وهو الموضع المرتفع ... لا دريت ولا تليت قيل
معناه ولا تلوت وانما قالها باليا للمولاة والاتباع وقيل معناه ولا تبعت الحق
تمتمه هو تردد اللسان في الفم كانه التا واسم الرجل تمتام ... التنعيم مكان معروف
خارج مكة سمي بذلك لانه عن يمينه جبل يقال له نعيم واخر يقال له ناعم والوادي اسمه نعمان ...

وله التوهاب باي في الاساس

التنور هو الذي يخبز فيه وقال ابن عباس في قوله وفار التنور اي نبع الماء وقال عكرمة وجه الارض قوله التناوش
هو الرد من الاخرة الى الدنيا ... تهامة بكسر اوله كل ما انخفض من بلاد الحجاز وتجد كل
ما ارتفع ... تبوجوه اي يلبسوه التاج قوله فدعا بتور هي اناء من حجارة او غيرها مثل القدح
توى لا جدها اي هلك ومنه لا توى عليه قوله تيب عليه اي قبلت توبته والتوبة الرجوع ...
... تبس هو الذكر الشي من المعز الذي لم يبلغ حد الضراب قوله تارة جمع تيرة دنانير وصوابه تبر
بكسر اوله وفتح ثانيه ... كيف تيكم هي من اسما الاشارة للمؤنث قوله التيهم وتيهوا ياتي في الياء الاخيرة
واصله القصد ... تيمين عامدين وتيممت واحد ...
تثاءب الاسم الثوباء وقيل الصواب بتشديد الهمزة ولا يقال تثاوب بالواو قال ابن دريد اصله
تثيب الرجل اذا استرخى وكسل ... ليتبوك قال الجيسوك كذا في الاصل ...
فاستثبت عطاء هو من التثبت ... طعنته فاثبته اي اثبت الطعنة فيه فاصبت مقتله وقوله
اذا عمل علا اثبته اي دام عليه ... ثبا اثبال ولحدها ثبه بالضم والتخفيف قال ابن عباس اي سرايا متفرقين
ثبير الجبل اي وسطه وقيل ظهره ... ثبير هو جبل معروف بمكة على يسار الذاهب الى منى من عرفة
ثبورا قال ابن عباس اي ويلا وقوله مثبورا اي ملعونا قوله ثبطة اي تثبيطة واصل التعريق ... ثجا
ثجا اي منصبا والثج الصب ... اثخنته اي اثقلته بالجراح ... ...
الثدي بفتح اوله وسكون الدال وتخفيف الياء للواحد وبالضم وكسر الدال والتشديد للجمع وقوله ذو الثدية
المشهور بالمثلثة مصغرا وقيل اوله ياء تحتية كذلك وله وجه ... ولا يثرب اي ولا ابوح
... الثريد معروف وهو ما يصنع من الخبز ... الثريا هو النجم المعروف قوله الثرى هو التراب الندي
... فثروني اي بلوا ما اخترتها ركاثرى ... فتكاثروا اي كثيره يقال اكثروا واذا كثرت اموالهم والثرى بالمد
المال والغنى ... ثعب اي مسيل قوله الثعبان مالا من عباس الحية الذكر قوله
الثعارير هي الضفابيس قال الاصمعي هو نبات ينبت في اصول الثام شبه الهليون وقال ابو عبيد صغار
القثاء وقال القابسي صدف الجوهر وكانه اخذه من الطريق الاجري كانهم اللؤلؤ ولا تلازم بينهما لانهما تشبيهان
مختلفان و ... في الحديث فينبتون بدل الاول ... ثغا قوله ثغا هو صوت الغنم يقال ماله
ثاغية اي غنمة قوله كالثغب شربت صفوه هو بسكون ثانيه وفتحه الماء المستنقع من المطر وقوله
وكان منها ثقبة دار واه بعضهم وهو تصحيف وانما هي نقبة بالنون والقاف والتشديد قوله ثقرة بجمع
بضم اوله هي النقرة التي من الترقوتين ... استثفري ثوب اي شدي على فرجك وهو
ماخوذ من ثفر الدابة وهو الذي يشد تحت ذنبها ... ثمل فقال فتح اوله هو البطل السيد وخطوا من
كسر اوله ... الثاقب المضي يقال اثقب نارك للموقد قوله ثقب في تنور ولكتمهني
بالنون ... ثقف اي ظفر وزنا ومعنى ... لما ثقل اي اشتد مرضه ... الثقل جمع ثقيل هو متاع
المسافر واتباعه ... اثقالا اي اوزارا ... مثقلة الى حملها اي مثقلة دنبا ... مثقال ذرة اي زنة ذرة
... تكلتك امك الثكل الفقد وهو كلمة تستعمل ولا يراد بها حقيقتها ... ...
ثلاث ورباع ... ثلطت اي ثلطت والثلط بسكون اللام الجبع السهل ... يثلغ راسه
اي يشدخ ... ثلة بالضم اي امة كذا في الاصل والثلة القطعة من الناس ... ثلمة الجدار اي الموضع المهدم
منه ... ثمد قليل الماء ... هو ما يظهر من الماء في الشتاء ... ثمال اليتامى اي مطعمهم

بلغ

وعمادهم او ظلهم قوله حمل بكسر الميم اي سكران قوله تمرت أجره اي نبته وكثرته قوله وكان لهم
مال محاهد ذهب وفضة ومال غيره جماعة النعم قوله ثم بالضم حرف عطف يرتب ما بعده على ما قبله قوله ثم
بالفتح ظرف مكان وقوله أنتم هو المبتدأ للاسمها ام أي أهاهنا هو قوله تأمرونني اي بأن تأمروني فيه
واذكروا الى منه قوله يمنهن اي يمرانهن هو الثمن الصلات ن قوله في ثنية بالضم وتشديد السين موضع
هو ما بين السرة والعانة قوله ثنية جارية اي سنها المقدم وثنية الوداع موضع على طريق المدينة
قوله بيع الثنيا بيع اولها اي ما يستثنى في البيع قوله يثنون صدورهم قرأ ابن عباس تثنوني
ما كانوا يستحيون ان يتخلوا فيثنوا ظهورهم الى السماء قوله ثاب رجال اي رجعوا
وقوله ثابت الينا اجسامنا اي رجعت وقوله مثابة اي مجمعة وقيل مقاما قوله ثوبت بالصلاة
اي دعي اليها قوله هل ثوب الكفار اي جوزي قوله لا ثاب ان يعطي الثواب بالثلث كذا الاكثر بالموحدة
ولابن السكن والنسفي بالراء والعياض الثاني اشبه بسياق الباب والاول موجه
ايضا لانه في النسائي وذاكر الزراعة قوله ثائر الراس اي منتشر الشعر قوله ثور من مر
اصابعه اي تنتشر قوله جبل ثور هو معروف بمكة وثور جبل آخر صغير بمكة بالمدينة وانكره مصعب
الزبيري وابن حاتم قوله ثوى اي اقام ومثواه اي مقامه حرف الجيم
فصل ج قوله جاشه بسكون الهمزة اي قلبه قوله لها جؤار هو صوت البقرة وقوله
تجؤرون اي تضجون وتستغيثون قوله جبت أسنمتها اي قطعتها قوله الجبت بالضم اي
الركية التي لم تطو قوله الجبت بالكسر قال عمر السحر وقال عكرمة الشيطان قوله جبتا به تثنية جبة
ويقال بالنون قوله جبذت بثوبه الجبذ معروف ويقال فيه الجبذ ومنه فاجتذبها واجتذبتها
قوله جبار اي هدر لا يطلب قوله جبلة طي هي أجبا بوزن ذهب وتسلمي قوله والجبلة
الاولين قال هم الخلق جبل خلق ومنه جبلا وجبلا مخفف ومثقل فصل ح قوله الجبن هو
ضد الشجاعة قوله جثي اي جلس فصل ح قوله جثيت منه بكسر المثلثة بعدها همزة
ساكنة وقد تسهل ثم تاء الخطاب اي دهشت وخفت قوله اجتثت اي قطعت قوله المجثة هي
المجبوسة لترمي قوله جثا بوزن جلا جمع جاث اي بارك على ركبتيه قوله جاثية اي مستوفزة
على الركب قوله جثا فعل ماض منه فصل ح قوله من جحرها اي مكانها والجحر المكان
الضيق قوله جحش بالضم هو اكبر من الخدش قوله الجحمة بالضم والسكون مشهورة من المراقيت
قوله الجحيم هو من اسماء النار واصله ما اشتد لهبه فصل ح قوله اجادب احدها
جدبة ضد الخصبة قال الاصمعي الاجادب ما لا ينبت الكلا قوله الاجداث جمع جدث بفتحتين
آخره مثلثة هو القبر قوله فاجدح لي اي حرك السويق بالماء وقال الداودي اي اجلب قوله تخطي
قوله هذا جدكم بالفتح اي حظكم قوله تادي الجد بالكسر اي السرعة في السير قوله
ولا ينفع ذا الجد منك الجد قال الحسن الجد غنى وقيل الحظ قوله جداد النخل اي صرامها وقطع ثمرها
قوله الجدار هو من البيت اي الجدار الذي في الحجر وهو الاساس القديم وليس المراد الحجر كله
اعطيت جذلا اي قدحا قوله جذع وسب اي دعا عليه بالقطع قوله هل تحس منها
من جدعاء اي مقطوعة الاذن فصل ج قوله فاجتذبتها تقدم قبل قوله في جذر قلوب الرجال
الجذر الاصل من كل شيء وفيه حتى يبلغ الماء الى الجذر قوله جذاذا قال قتادة قطعا قوله

وسكون ثانيه

واحدنا التحسس التجسس في الخير وقيل بعد ما يخبر به الجاسوس
وقيل التجسس بالجيم التفتيش عن العورات والتحسس بالحاء
الاستماع لحديث القوم وقيل بالجيم البحث عن الشيء وقيل بالحاء
الاستماع لما يكره وقيل بالجيم ما يدرك بالحواس

بالجيم

يا ابن فيها جذع يستحق هو اول الاسنان والجذع من الحيوان ما له ثنيتان ومنه الجذع من الضان
ومنه قوله وليست عنده جذعة قوله جذوع النخل وقوله جنين الجذع بكسر الجيم وسكون الذال
معروف قوله الجذوم هو من اصابة ذا الجذام اعاذنا الله منه قوله جذل شجرة اي اصلها
وقوله جذيلها بالتصغير هو عود ينصب للجرباء من الابل لتحتك به قوله بقي جذ بالفتح وزن
فعيله هي قبيلة معروفة قوله جذوه اي قطعة غليظة من الخشب ليس فيها لهب قوله الجذ به
بالضم والسكون وكسر الذال المعجمة اي المنتصبة فصل ج قوله جرأة بوزن فعلة من
الجرأة وهي الاقدام وقوله لانها اجرأ اي اكثر اقداما منه ما جرأ اصاحبك قوله
جرأ بالفتح قوله اجرب الجرب داء معروف اعاذنا الله منه قوله جراب بالكسر من جلد وجوز
القزاز الفتح قوله جرجرة اي يرده بالجرجرة وهي الصوت البعير عند الضجر قوله اكراده
واحدة اكراد معروف قوله جريده هي سعفة النخل وقد يطلق على غيره قوله الجرد كذا
للاصيلي وثابت بالحاء المعجمة قوله جرذان اي ليس عليها شعر قوله تجرذ اي تجرد وتنهى
من مكان الى مكان قوله الجريث لا تاكله اليهود وهو حوت يشبه الحيات قوله ما جرة
اي اجنايه ومنه جريرة قومك اي جنايتهم قوله الجرز بضمتين قال ابن عباس الارض
التي لا تمطر الا ماء لا يغني عنها قوله الجرس هو الجلجل واصله من الصوت وهو الخفي قوله
جرست اي رعت قوله الجرف بضمتين موضع معروف بالمدينة على ثلاثة اميال قوله يجرمنكم اي
يحملنكم قاله ابن عباس وقيل معنى لا جرم لا محالة وقيل الجرم وجب قوله الجرم اي جرى الما
الى اسفل قوله يجري عليه اي الرزق قوله مجراها اي مدفعها وهو مصدر اجريت قوله فارسلوا
جريا اي اجريش الجريش بفتح اوله وكسر الراء وتشديد الياء الرسول لانه يجري في الحوائج
ومنه قوله لا يجريكم الشيطان فصل ج قوله جزيرة العرب قال الطبري مكة
والمدينة واليمامة واليمن وروي مثله عن مالك قوله في جزارتها بكسر الجيم اي على عمل الجزار قوله
الجزر بفتح اوله هو ما جزر من الابل اي يذبح والجمع جزائر وجزر قوله الجزع بالتحريك
اي القول السيء وقيل الفزع قوله جزعه اي يطرح عنه الجزع قوله من جزع ظفار باسكان
الزاء موضع معروف قوله فجزعوها اي قسموها قوله جزافا اي بغير كيل ولا وزن قوله
الجزل اي القوي قوله اجزي احدا اي يكفي قوله ما اجزا فلان اي ما اغنى قوله وجزى
من ذلك ركعتان اي تجوز قوله جسدا قال مجاهد مسطا وقال غيره
ولدا صغيرا شق انسان وهو الذي ولدته احدى جواريه حيث اقسم ازواجهن يتحملن فيلدن
ولم يقل ان شاء الله قوله فيرموني بالجسر اي الصراط وهو كالقنطرة على جهنم والنار يمر عليها
المؤمنون قوله ولا تجسسوا اي لا تسألوا عن السر وقال التجسس التبحث فصل ج
قوله جشمته اي طحنته قوله جشما هم اول وللاصيلي ان فضل طعامهم يخرج فيه قوله
لتجشمه لقاءه اي تكلفت فصل ج قوله جعبة من تيل هي الكنانة التي توضع فيها
السهام قوله جعدا الجعد في الشعر المتجعد وفي الرجال الشديد الخلق قوله الجعرانة
هو موضع معروف بكسر اوله وبكسر العين وتشديد الراء ويقال باسكانها وتخفيف الراء
قوله يكون انجعافها اي انقلاعها قوله الجعال جمع جعيلة وهو ما يجعله القاعد لمن يخرج عن بلده

وتجعل ما يجعل على عين

فصل ج ن قوله فيه هبهنا قيل اجتاب القيد اذا غلت فعلاها الزبد قوله اكفا
اي التباعد وعدم الرافة والرحمة قوله عاني جنبه اي يجفو افراشه من الجفا وهو البعد قوله اكفرة
بالفتح هي من ولد الضان ما مضى له اربعة اشهر قوله خف طلحة اي غشاؤها قوله رهق السيف
اي غمده وقوله جفنة الركب اي اعظم قصعة معهم فصل ل قوله تلقى الحلب اي ما حلب
من السواد الى القرى قوله جلبان السلاح بضم اللام وتشديد الموحدة وتسكين الموحدة
اللام والتخفيف وذكر الصلح جلب بضمتين هو جمع جلبة وهي الجمد والغلاف قوله جلبابها دار النضر
الجلباب ثوب اقصر من الخمار واعرض منه وهو المقنعة قوله فهو تجلجل اي يغوص ورد
غاص مضمن ولا دلالة اشهر قوله فاطلعت في الجلجل لم يذكره صاحبا المشارق والمطالع ولا صاحب
النهاية واظنه الجلجل المعروف وهو الجرس الصغير الذي يعلق في عنق الدابة قوله يتجلجل
لم يذكراه ايضا ويحتمل ان يكون بدل من الجلي او هو علم على الخاطب بذلك او من التجلجل وهو التصميم
على الامر قوله جلبه او قوله جلداه من الجلادة وهي القوة قوله من جلدتنا اي من جنسنا وقوله
جلده اي ضربه بالجلدة قوله انه كلف اي غلبه اخرق قوله اذ خرج وجليل الجليل بالجيم التمام
بضم المثلثة نبت معروف قوله جلالها بالكسر هي الثياب التي تلبسها البدن قوله اجليحم منها
الجلا بالفتح الاخراج من ارض الى ارض وفي النعوت الحسنى ذو الجلال اي العظمة قوله في
ذكر الحوض فيجلون اي يبعدون ويردى بفتح الجيم المهملة وتشديد اللام بعدها همزة اي
يطردون عن الماء فصل ح قوله يجمجمون اي يسرعون ومنه جمجم موسى في اثره اي اسرع
قوله الجمد بضم الميم وسكونها الماء الجامد قوله جامدة اي قائمة قوله ربا دي احد الشهرين
سمي بذلك لانه اتفق وقوعه في قوة الشتاء قوله استجمر اي تمسح بالاحجار والجمار بالكسر
الحجارة الصغار وقوله رمي الجمرة هي المواضع التي ترمى فيها حصيات الجمار في منى واكبرها جمرة العقبة
قوله جمز بالزاي اي وثب وعدا او اسرع قوله من جمع باسكان الميم هو مكان معروف
بالمزدلفة وقوله تموت بجمع بفتح اوله وبضم ايضا والميم ساكنة ايضا اي تموت في نفاسها
قوله من ثم الجمع هو كل ما لا يعرف له اسم قوله فاجمعت صدقه اي عزمت عليه قوله الصلاة
جامعة اي في جماعة وقوله مستجمعا ضاحكا اي مقبلا على ذلك قوله جوامع الكلم مال التبارك
بلغني ان الله يجمع له الامور الكثيرة التي كانت لمن قبله في امر واحد او امرين قوله حمالات صفر قال هي
حبال السفن قوله جاوه فباعوه اي اذابوه قوله جبا جما اي كثيرا قوله فقد جموا بالفتح وتشديد الميم
اي استراحوا ومنه قوله جمة للمرض بكسر الجيم اي مريحة قوله جمته بالضم اي شعره
الكثير وهو الزائد عن الوفرة قوله فوفا شعري جميمة بالصغير اي بقي يسير قوله مثل الجمان
بالضم والتخفيف وهو شذور تصنع من الفضة امثال اللؤلؤ فصل ح ن قوله
جنا عليها بالهمز قيده الاصيلي ولغيره بالجيم المهملة وصحح ابو عبيد جنا بفتح اوله بالجيم قوله
جنب وهو اجنبت من الجنابة واصلها البعد واستعمل في انزال المني ونحوه لان صاحبه يبعد
عن المسجد وعن الصلاة قوله فتصرفت به عن جنبك اي عن بعدك قوله الجار الجنب هو الغريب قوله
قبر جنيب اي ليس بخلطة قوله جنبات ام سلمة اي نواحيها ومنه على جنبتي الصراط بالتحريك اي ناحيتيه
قوله جنابذ اللؤلؤ واحدها جنبذة وفسر بالقباب وسياتي في جبابل قوله جنح الليل بضم

اوله وبكسره هو اول الليل وقيل قطعة من نصفه الاول وقوله استجنح الليل اي اقبل وقوله
وان جنحوا للسلم اي طلبوا قوله امراء الاجناد جمع جند كان عمر قسم الشام اجنادا فولى على كل
جند منها اميرا قوله جنازة بكسر الجيم وفتحها يقال للميت ولسريره ويقال بالفتح للميت وبالكسر
للسرير قوله جنفا اي ميلا قوله جنة من النار بضم اوله اي ستر ومنه جنتان من حديد
ومنه المجن وهو الترس والجمع مجان بضم الميم ومنه كالمجان المطرقة قوله تجن بنانه
اي تستره قوله جن بالفتح اي اظلم وسمي الجن جنا لاستتارهم وقيل لكل ما استتر جنه
بالكسر قوله الجنين هو الولد ما دام في بطن امه قبل ذلك لاستتاره فاذا وضعته فان كان حيا
فهو ولد او ميتا فسقط وقد يطلق عليه جنينا مجازا قوله جنان البيوت بكسر اوله هي الحيات
وقيل البيض الرقاق وقيل ما لا يتعرض للناس وفي الاصل الحيات اجناس الجان والافاعي والاساود
فصل ج ه قوله بلغ مني الجهد الاكثر بالفتح وبعضهم بالضم وهو المشقة وقرئ والذين لا
يجدون الا جهدهم بالوجهين قوله اجهد كجهدك اي ابلغ اقصى ما تقدر عليه وقوله جاهد اعليه
اي مبالغا في اداه وكذا الجهد على قوله جهد البلا قيل الشدة وقيل كثرة العيال قوله
في الجماع يجهدها اي يبلغ في مشقتها واخراج ما عندها قوله جهرة اي معاينة قوله الا المجاهرين
اي المعلنين بالمعصية والجهر ضد السر وفيه وان من المجاهرة في رواية الحموي وان من المجانة
قوله جهش الناس اي استقبلوه مستعدين للبكا قوله فلا يرفث ولا يجهل اي لا ينطق
قول اهل الجهل والجاهلية ما قبل الاسلام وقد يطلق باعتبار قوم مخصوصين فصل ج و
قوله الجوبة بالفتح هي المكان المتسع من الارض وقوله جابوا اي قطعوا جوف الفلاة اي قطعها
وقال مجاهد كالجواب اي حياض للابل قوله مجوب عليه اي متترس قوله جوانا بالضم وفتح الواو وتخفيفها
وبالمثلثة قريبا من البحر من قوله بالجود يسح اوله هو المطر الغزير قوله الجودي قال مجاهد جبل
بالجزيرة قوله جوز عن طريقتنا اي خالف قوله الجوار بكسر اوله وبواو خفيفة اي المجاورة
قوله له جؤار بالضم وبالهمز اي له صوت قوله جاسوا اي تتبعوا قوله جوائط بوزن فعالل اخره
طاء مهملة هو البطين القصير وقيل غير ذلك قوله مجاعة من الجوع اي زمان الجوع وقوله
الرضاعة من المجاعة اي ممن يرضع لجوعه قوله الجوف من مراد كذا للاكثر بالواو وهو موضع
باليمن وللكشميهني بالراء وغلط قوله ناجفوا عليهم الباب اي اغلقوا ومنه اجيفوا الابواب قوله
جولة اي انكشاف وذهاب عن مكانهم ومنه ثم جالت الفرس قوله غرة جوالقه
بالضم اي القرارة والجمع جوالق قوله فاجنوا المدينة اي استوجموها قوله يجيل القداح
اي يديرها والمراد انه خلطها ويضرب بها قوله فصل ح ب قوله جيب الفهد اي فرجه او شقه الذي يدخل منه الرأس
قوله الصافنات الجياد اي السراع قاله مجاهد قوله كاجاويد الخيل الجاويد جمع جيد وهو الاصيل
فيها قوله جائزته يوم وليلة قيل ما يجوز به ويكفيه قوله لا تجيز البطن الا شدا من جاز الوادي
اذا قطعه ومنه فاكون انا وامتي اول من يجيز اي اول من يجوز قوله قبل ان يجيزوا علي اي يقطعوا
قتلي قوله اجيزوا الوفد اي اعطوهم الجائزة قوله ان يجيزوا بني بواحد من الخمسين اي يعدونه
قوله تلتجوز اي ليسرع قوله يشق علي اجتيازه اي المضي فيه قوله حتى يجيش الما اي يفور او يتدفق
قوله جيف بالكسر الميت الذي انتن وقوله الجيف بالكسر وفتح الياء الجمع وقوله قد جيفوا

اي صار واجبا عليهم اجيفوا الابواب اي اغلقوها قوله فوجد والجام هو انا بمعروف من فضة
او غيرها وهو مستدير حرف الحاء مع الجيم قوله بحبيبته اي بعنبه قوله الحبة السوداء
حب رسول الله بكسر اوله اي محبوبه قوله بحبيبتيه اي بعنبيه قوله الحبة السوداء
فسرت في الحديث الشونيز وهي في العرف الآن اشهر من الشونيز وحكى الحربي عن الحسن انها
الكزبرة قوله كانبت الحبة بكسر اوله قال الفراء هي بزر البقل البزر وقال ابو عمرو نبت نبتت
في الحشيش وقيل ما كان في النبات له اسم فواحدته حبة بالهاء وما لا اسم له حبة بالكسر
وقوله حبة من خردل بالفتح واحدة الحب قوله لم يكن لهم يومئذ حب يعني حنطة وكذا
قوله حب الحصيد قيل الحنطة وقيل الحب قوله بزر حبة بكسر اوله وفتح ثانيه من التمر وهو
التمر والمراد هنا عصب اليمن وقوله لا الناس الحبر قيل هو مثله وقيل هو
ثوب وشي من قطن وقيل جديد قوله حبر العرب فتح اوله وكسره اي عالمهم وقوله كعب
الحبر اي العالم وقيل سمي بذلك للحبر الذي كتب به وقال الشاعر والعالم
المدعو حبرا اذا سماه باسم الحبر جهل الحبر قوله حبسه القرآن اي منعه من
الخروج منها قال في الاصل يعني قوله خالدين فيها قوله لعلها تحبسنا اي تمنعنا وكذا
قوله فحبسه بعد ما اقيمت الصلاة قوله ما يقتل نسمة سال حبطت الدابة اذا اكلت
المرعى حتى ينتفخ بطنها فتموت وقوله حبط عمله اي بطل قوله والسماء ذات الحبك اي المحتبكة
بالنجوم وقال في الاصل يعني استواءها وحسنها قوله حبايل اللؤلؤ كذا الحبح الرواة
في جميع المواضع الا في احاديث الانبياء لغير المروزي فقالوا جنابذ اللؤلؤ وقد تقدم
في الجيم بالف حامه حبايل بتصحيف من جنابذ وقال ابن حزم لا اعرف حبايل ولا جنابذ
وفسر غيره جنابذ بالقباب كما تقدم وقال عياض يحتمل ان يريد بالحبايل القلائد
والعقود والحبل هو الطويل من الرمل او يريد جمع حبلة وهو ضرب من الحلي
معروف وتعقبه ابن قرقول فقال الحبايل انما تكون جمع حبالة او حبيلة لا جمع حبلة
ولا حبيلة وقال صاحب النهاية يحتمل ان يكون حبايل جمع حبل على غير قياس والله اعلم
قوله نهى عن بيع حبل الحبلة بتحريك الموحدتين وتسكين الثاني لبعضهم
في رواية مالك عن نافع بيع الجزور الى ان تلتج الناقة ثم تنتج التي في بطنها وفي رواية
جويرية عن نافع كذلك وابهم المفسر في رواية عبيد الله عن نافع وقيل شري
نتاج النتاج على تقدير ان يكون ما في بطن الناقة انثى وقيل هو بيع العنب
قبل طيبه لان الحبلة وهي الكرمة يقال بسكون الباء وفتحها
وقيل معناه بيع الاجنة وهو الحبل في بطون الامهات وهي الحبلة
والحبالة بالتحريك جمع حابلة قاله الاخفش قوله نائلا قالوا الحبل بالموحدة مختص
بالاجنة الا في هذا الحديث قوله وما لنا طعام الا ورق السمر والحبلة قيل الحبلة
ثمر السمر وهو يشبه اللوبيا ووقع لمسلم الا الحبلة وهو السمر وقيل الحبلة ثمر
العضاه وقيل ثمر الطلح قوله تقطعت في الجبال جمع جبل وهو المستطيل من
الرمل وقيل الضخم المرتفع منه قوله يحتبي بثوبه اي ينصب ساقيه ويدير عليهما

ثوبه او يعقد يديه على ركبتيه معقدا والاسم الحبوة والحبية بضم الحاء وكسرها
قوله ولو حبوا اي زحفا وهو زحف خصوص يقال لمن زحف على استه او على يديه ورجليه ومنهم من كبر
قوله تحبه بظفرها اي تقشره ومنه قوله فحتها
وكذا قوله حتيه وقوله لا تحبات درفها اي لا يسقط قوله مات حتف انفه يقال
لمن مات على فراشه والحتف الموت قال ابو عبيد كان انفه اماته بانقطاع النفس وقيل
يريد ان نفسه تخرج على فراشه من فمه وانفه قوله احتبى بحيازه اي
بحمله وقوله اكلا حتيثا اي سريعا وتكرر تصاريفه قوله في حثالة بالضم اي رداله قوله
فاحتث فعل امر من الحثو وهو الحثي ايضا واصله العرف باليد قوله حج قوله
حاج ادم موسى اي غلبه بالحجة وظهر عليه قوله لا حجة لهم اي لا برهان وقال مجاهد لا خصومة
قوله شهود ذي الحجة بالفتح وبالكسر سمي بذلك لانه يحج فيه دون غيره الحجيج اي الحجاج قوله
ربيئتي في تحرك وفي حجر ميمونة هو بالفتح معناه الثروة بيه ويحث النظر والمنع ما لا ينبغي
واما قوله اجلسه في حجر محجوز فيه الفتح والكسر اذا اريد به الثوب وان اريد الحضانة
او المنع فبالفتح لا غير وكذا المصدر وان اريد به الاسم فالكسر لا غير وفي الاصل في قوله تعالى
كذب اصحاب الحجر هو موضع ثمود واما حجرت حجرا فمعناه حرام وكل ممنوع فهو
حجر محجور والحجر كل بناء بنيته فحجرت عليه من الارض فمنه سمي حطيم البيت حجرا
وقال للانثى من الخيل حجر وقال للعقل حجر واما حجر اليمامة فهو المنزل انتهى وكل ذلك
بالكسر قوله حجرت واسعا اي ضيقت وكذا احجرت قوله وكانت عائشة تطوف بحجرة
بالفتح وسكون الجيم اي ناحية غير بعيد قوله ما تيت به الحجر بضم ثم فتح هي البيوت جمع
حجرة مما يلي الحجر قوله احتجر حجرة وقوله يحتجره من الليل اي يتخذه قوله
فما احتجروا بالزاي اي ما انكفوا عنه قوله اتخذ حجرة بالضم جمع حجزة وهي معقد
السراويل والازار قوله وهي محجوزة وقوله اخرجته من حجزتها وللناس من حجزتها
على الادغام وقوله فجعل يحجز من دقيقه اي يحول بينهن وبين النار قوله يحجزهن سمين
اي دقة قوله مثل زر الحجلة المشهور بفتحتين والزر واحد الازرار التي في العرى كازرار القميص
والحجلة على هذا الكلة وهي ستر مسجف ووقع في صفة النبي صلى الله عليه وسلم
الحجلة من حجل الفرس الذي بين عينيه وقيل وهو بضم اوله وسكون ثانيه وخطأ لان
حجل الفرس بياض في قوائمها لا في عينيها وهما يأتيان غرا محجلين ويمكن توجيهه وقال
الزهري هو زر ابيض ووقع للخطابي سقدم الراء على الزاي وسيأتي قوله محجلات احجل
اي اقفز على رجل واحدة والاسم منه الحجل بالفتح ثم السكون قوله حجبه واحتجم
والمحجم الالة التي يمص بها موضع الحجامة قوله الحجون بالفتح ثم الضم مخففا هو
الجبل الذي بجانب مسجد الفتح وقال الزبير هو مقبرة اهل مكة قوله بحجن بكسر المهملة وسكون
الجيم اي معوجة وقوله حجنة بحجنه اي يخسه بطرفه قوله
الحداء بضم اوله والمد مهموز هو ضرب من الغناء تسان به الابل قوله الحداة بالكسر
وفتح الدال بعدها همزة طير معروف ويقال بالقصر ايضا ويقال له الحدي بالضم وتشديد اليا

بلغ

من كل حدب ينسلون قال قتادة اي اكمة وقال غيره يظهرون من غليظ الارض ومرتفعها
والجمع حدابة والحديبية بالتخفيف والتثقيل موضع معروف لولا حداثة قومك بكسر
الحاء وسكون الدال اي قرب عهدهم حدث به عيب بفتح الدال حيث وقع الا في قولهم ما قرب
وحدث فبالضم والحدث الحدث عليه اي تغوط ومالم يحدث فسر الحديث بالقضاء والنوادر
وفي رواية مالم يحدث فيه يوذنه بيحدث المعنى الاعم انصات حدث من احدث حدثا اي فعل فعلا لا اصل له
والمراد هنا خالف الشرع من امتي يحدثون بفتح الدال المشددة وقرا ابن عباس من غش ولا محدث
قيل المراد جرى الصواب على لسانهم من غير قصد وقيل المراد الالهام وهو في مسلم ما يحدثون
اليه النظر اي يظنون او بالظنون يستحيد بها اي على شرعانته وكذا تستحيد المغيبة
ما ولدت اي حيدهم كليلا اي شدتهم ضعيف ان يحد على ميت بالضم من الرباعي وهو الاحداد ومن
الثلاثي ايضا يقال حدث واحدث والمراد الامتناع من الزينة والطيب فيحد احدا الحد
المنع والفصل بين الشيئين والمعنى منعني من تجاوزه يتحادون قال في الاصل اي
يتنافون وهي مفاعلة من المحاذاة وكان اصله ان العدو يلاقي عدوه بحد السيف اذا كان كلا منهما
تجاوز الحد في العداوة ذات السوكة اي احد المراد حدة القوة والظهور ومن يحدد
اي يهيجهم ويقويهم واذا ري منه بعض الحد اي شدة الخلق وكان رجلا
حديدا اي شديد الخلق على حدة منه بالكسر وفتح الدال مخففا اي ناحية
يقال له معها حدا وها بالكسر والمد اي نعلها له حدا الامام اي يجنبه
ومنه حدة وقديد فحذف بيده اي رمى وله احذفه بالسيف واما ان يحذيه يقال
احذيت الرجل اذا اعطيته وحذيته ايضا والاسم الحذيا والحذية ومنه تحذين من الغنيمة
يقال له اسم جواهر جبل معروف مكة بكسر اوله ممدود ويقصر وينصرف ولا ينصرف
الحرة هي ارض نصبر معروفة حجرا بهم جمعها حرار بين اي مسلوبين يقال
حرب الرجل اذا سلب حريته اي ماله فهو حريب ومحروب منسوب الى اهل
الحرب المحاربة لله قال البخاري هي كلمة الكفر حميصة حريبة منسوبة الى رجل
يقال له حريث وتحرج واحرجكم التحريج حتى يحرجه كله من الحرج وهو
ضيق الصدر وغيره ويطلق على الاثم على حرد مال مراده جدة انفسهم الحرد
مال هو بالنهار مع الشمس وقال ابن عباس ورد وية الحرور بالليل والسموم بالنهار
استحر القتل بتشديد الراء اي كثر واشتد الحرة بالفتح والتشديد هي ارض ذات
حجارة سود والمراد بلدة حرة المدينة ومنه قوله الى الحرتين ويوم الحرة اسم وقعة
كانت بحرة المدينة في خلافة يزيد بن معوية حرزا للامين اي يحوطهم الى جبل لا حرز
اي احفظه فيه حرصا اي حرصا يديك الحكم كما في الاصل حرفني اي كسبني واحترف
اي الكسب حرفها اي جعلها حرفة فيه اشارة الى صفة قطع السيف اقرا على حرف
اي على لغة يحرفون اي يغيرون الحرثات من خهبنة بالضم والفتح قبائل منهم
حركت بعيري اي دفعته ليمشي سريعا حجر على قريه اي رجب وانتم
حرم جمع حرام اي محرم دار داخل الحرم مع ذي محرم اي مع من يحرم عليه نكاحها

واحد هذا الحرف

قوله يحرمها الله

حرمها الله اي جعلها حراما ان الصورة محرمة اي محرمة الضرب
الحرمة بالضم وقيل الكسر وصورته ثابت اجر وبية الحروري نسبة الى حروراء
قرية بالعراق وهم طايفة من الخوارج كان ابتداء خروجهم بها ويقال لها عنهم الحرورية
قال مصعب عن ابيه الحرورية الذين ينقضون عهد الله وعام حج الحرورية فلينجر
الصواب واجرى ان لا يفعل هو من التحري وهو طلب الصواب حري ان
لا يفعل اي خليق وزنا ومعنى ويقال ايضا حري بالتنوين بلا تشديد والواحد والاثنان والجماعة
سواء واحرى انفعل تفضيل منه يستحلون الحر مخفف الراء فرج المراة قيل اصله حرج
فحذفت الاخيرة تخفيفا وهي ظاهرة في الجمع تسمل ز الاحزاب جمع حزب وهم
الجماعة المتحزبة وقال مجاهد في تفسير حم الاحزاب القرون الماضية وكن حزبين تثنية
حزب حتى يحزر اي يقدر ولعلهم بتقديم الراء اي يحفظ كان حزا فسره
بقوله ينظر في النجوم اي احكامها ويقال له ايضا الحازي يقال حزي يحزي حزوا
اذا تكهن فكانه اراد بيان جهة تكهنه حزمن كتف شاة اي يقطع ومنه حزر له
اي قطع والحزرة بالضم القطعة حزم على بطنه اي شده عليه حزاما ورجل حازم اي
عاقل حسبا حسب الحسبة اي طلب الاجر يحسبون انا ركم وقوله
ايانا لحسبانا بغير حساب قال مجاهد بغير حرج وكانه تفسير باللازم
فيحسب الحاسب اي يظن الظان احسب عليه بتطليقة اي تعد وقوله يحسبان
فيه معناه يحساب ومنازل وقيل حسبان الرحا وحسبان جمع حسبان مثل شهاب
وشهبان حسبانه اي حسابه كتاب الله حسبنا اي كافينا ومنه حسنا الله
حسر تحسر اي كشف حسرا بالضم والتشديد جمع حاسر ومنه قوله
يستحسرون ومنه حسير وحسرت الحسيس والحس واحد وهو من الصوت
الخفي تحسسوا اي استخبروا وقيل الفرق بينهما انه بالحاء السوال عن العورات
من غيره وبالجيم استكشاف ذلك بنفسه هل تحسون بها احدا هل تحسون منهم من
احد يقال حسست واحسست اي وجدت والرباعي اكثر حسكة اي شوكة
صلبة قوية حسوما اي متتابعة فلم يحسسهم اي ما كواهم بعد القطع الحسنيين
الحسنيين مع حسنى احداهما الشهادة والاخرى الفتح حش حش
حشها اي تجمع لهما حشفة واحدة الحشف وهو التمر اليابس حاش لله هو
تنزيه واستثناء وقيل معناه معاذ الله واصله من حاشيت اي تجنبت
حصب حصبهم هو الرمي بالحصباء وقال غيره معنى قوله
حصب جهنم اي حطب وقال غيره حاصبا الريح العاصف والحاصب ما ترمي به الريح ومنه
حصب جهنم اي ترمي به فيها وقال حصب الارض اي ذهب والحصب مشتق من الحصباء وهي
الحجارة وقيل الحصبة والمحصب والحصب هو الابطح وهو خيف بني كنانة ظاهر
مكة يحصحص الحق الحصحصة التحريك والمراد ظهر حب الحصيد هو المستاصل
ومنه احصدهم حصيدا بالسنتهم اي ما يقطعونه من الكلام واحدتها حصيدة شبهها بالحصيد الزرع

قوله المحصر اي الممنوع من النفرة وقال عطا الاحصار من كل شيء يحبسه قوله وحضورا
اي لاباني النسا قوله حضت كل شيء اي اجتاحته قوله حصصهم مع حصة وهو النصيب
قوله يحصل من التحصيل اي يميز وه هدية لم يحصل من ترابها اي لم تصل ولم تخلص
قوله حصان بالفتح اي عفيفة ومنه احصنت فرجها واحصنت المراة اي تزوجت قوله احصاة
المجنبة اي فرسه المشهد قوله حصن تستر موضع حصوص بلاد العراق قوله ربيع الحصاة
هو من نبوع الفرد وهو ان تقول اذا نبذت اليك هذه الحصاة فقد وجب البيع وقيل ارسل بعد
ما تقع عليه حصاتك اذا رميت بها وتعتد من الارض ما تنتهي اليه حصاتك قوله من احصاها
اي حفظها لدى الدعوات وكم من احاط بها علما ومعرفة وقتل ايمانا وقيل استخرجها من
كتاب الله وقيل اطاق العمل بمقتضاها وقيل اخطرها بباله وقيل من عرف
معانيها وقوله لا احصي ثنا عليك اي لا ابلغ وصف واجب عظيم تعتد تصل ح ص
قوله حضرموت هو من بلاد اليمن مشهورة وقد يقول نصم الميم قوله ان الكافر اذا احتضر
بالحضرة الموت اذا قرب موته وحضره الملايكة الموكلون بنزع الارواح ومنه ان الشيطان
حضرت قوله قراة الليل محضورة اي يحضرها الملايكة قوله حنيذ محتضر اي يحضر دون الما
قوله تحضون على الامر اي تحرضون ما له ابو عبيد قوله في حضنيه بكسرا وله اي جنبيه
تصل ح ط قوله وقولوا حطة اي حط عنا ذنوبنا قوله الحطيم تقدم في الحجر قوله يحطم بعضها
بعضا اي ياكل بعضها بعضا وسميت حطمة لانها تحطم ما دخل فيها وقوله حطمة اي زحمة
الناس يروى بالباء والنون فبالباء المراد به كبر السن وبالنون اي كثر عليه الوفود فشغلوه
عن الراحة بالنهار قوله قبل حطمة الناس بالاضافة اي زحمتهم ومنه في حديث حطمهم
الناس قوله حطاما اي محطوما تصل ح ط قوله كهشيم المحتظر قال الحظار من الشجر
والحجارة كل شيء مانع من شمس ومنه الحظيرة قوله حظار شديد قوله وما كان عطا
ربك محظورا اي ممنوعا قوله فليت حظي اي نصيبي تصل ح ف قوله حفده سعيد بن جبير
حافد قال ابن عباس من ولد الرجل وقيل اتباعه قوله الكافرة قال ابن عباس الامر الاول
وقيل اصل الكافرة الكافر الحقت به تا التانيث لكثرة الاستعمال ثم كثر حتى استعمل في كل ارتكاب
قوله حفش بالكسر مثل ملك البيت الصغير وقال الشافعي الفرس السيف وقال ابو عبيد
الحفش الدرج شبه البيت به للصغر وقيل هو زبيل من خوص شبه البيت
الحقير به قوله حفوا دونها بالسلاح قوله حفوه بجنتهم وحفت كلهم الملايكة اي احدقوا
ومنه حافة الطريق اي جانبه والحفة بالكسر شبه الهودج الا انها لا قبة لها
وقوله حافين من حول العرش اي مطيفين به قوله تحفل الابل اي تترك بلا حلب ليكثر لبنها
ومنه المحفلة قوله فجعلت تحفن الما اي تجمعه بيديها والحفنة القبضة باليدين او اليد
قوله يحفي شاربه اي يحفه ويستقصيه قوله احفوه بالمسالة اي اكثروا الحوا وقوله
كان بي حفيا اي لطيفا وقيل بارا قوله الحفيا بالمد والقصر ساكن الفا موضع معروف بالمدينة
تصل ح ل قوله حقبا اي زمانا والجمع احقاب قوله فاحتقبها ناقته اي جعلها وراءه
مكان الحقيبة قوله حفروا شانئها اي مقروه وجعلوه حقيرا قوله الاحقاف جمع حقف

بالكسر

بالكسر هو ما اعوج من الرمل قوله امينا حق امين اي امين حقيقة قوله حقة هي الرحلة
في رابع سنة من الابل قيل سميت لانها استحقت الركوب قوله الحاقة القيامة لان فيها حواق الامور
والحقة والحاقة واحد قوله الحمائل هي كرب الارض بجزما خرج منها ومنه كنا اهل حقل قوله
حاقتي قيل الحاقنة ما سفل من البطن والداقنة ما علا منها وقيل الحاقنة باقية الطعام
وقيل الوهدة المنخفضة من الترقوتين والحلق قوله لمعطانا حقوه سهوا وله اي انا ردّه
تصل ح ت قوله من حكة هو ذا معروف اعاذنا الله منه قوله المحكمات تقدم في الجيم ومعنى
المحكمة المعاود واراد انه يستشفى برايه كما يستشفى للاجرب من الابل بالتحكيك
قوله الحكمة مال البخاري الحكمة الاصابة في غير نبوة وقال قتادة الحكمة السنة
تصل ح ل قوله يحلؤن بتشديد اللام والهمز اي يطردون قوله الحلاب بالكسر والحلب
الانا الذي يحلب فيه وقال له المحلب واما قوله في الغسل باب من بدا بالحلاب او الطيب
ففيه كلام كثير اوجهه ان مراده هل يبدا بالغسل قبل الطيب ليبقى اثر الطيب او بالطيب
بعد الغسل وقد اوضحته في الشرح قوله حمعت احلاسها اي ثيابها جمع حلس بالكسر
وهو الكساء ونحوه يجعل على البعير تحت القتب قوله لا حلف في الاسلام اصل الحلف انهم كانوا
يتعاقدون ويتحالفون على نصر بعضهم بعضا ويضعون ايديهم جميعا في جفنة فيها طيب او غيره
ومنه الحلفاء وحلفاهم وتحالفت وتحلس حلفا قوله الحلقوم فسره في الاصل بمجرى الطعام
قوله حلق بتشديد اللام اي ارتفع والحالق الجبل العالي قوله الحلقة بالسكون السلاح
والجماعة المستديرون وقد سبق لامه قوله احفر للحج اي من حلق شعره قوله حلق
مقصود اصله ان المراة كانت اذا مات لها ميت حلقت شعرها فكانه دعا عليها بذلك
لكن لا بقصد ظاهر قوله فلما حلت اي صارت حلالا للازواج قوله بلغت محلها اي موضع
الاحلال قوله وعلي غلالة حلة هي ثياب ذات خطوط والحلة لا تكون الا من ثوبين وقيل
انما تكون حلة اذا كانت جديدة وقال ابو عبيد الحلل برود اليمن قوله حل بالفتح وسكون
اللام هو زجر الناقة للبروك قوله تحلة القسم اي تحليل اليمين قوله حل من احرامه اي
صار حلالا وكذلك اذا خرج من الحرم قوله حلي نفسه من الحلية قوله لم يترك فيها محلل
اي الحلت قوله حلوان الكاهن اي رشوته والحلوان اصله الشيء الحلو قوله حليلة جارة
هي الزوجة ذات الزوج قيل لها ذلك لكونها تحل معه في موضع واحد قوله بلغ الحلم اي ادرك
والمحتلم والحالم واحد قوله اذا هي احتلمت اي رات الجامعة في النوم قوله حلم تديه
تصل ح ه قوله هو طرفه قوله ذو الحليفة ماة الذال المعجمة تصل ح ه قوله حم بالعاهة
مجازها مجاز اوايل السور وقيل هو اسم قوله حمائر جمع حمائة وهو المنتن المتغير قوله
كانه حميت بوزن عطيم هو زق السمن شبه به الرجل الاسود السمين قوله لا ذبة لا
من حمة بالضم وتخفيف الميم هي فوهة السم وقيل السم نفسه قوله حمة دنانيرهم
هو صوت الفرس وهو دون الصهيل قوله الحمس مالك مسلم هم قريش وما ولدت
وقيل سموا بذلك لتحمسهم اي تشددهم في امر الدين قوله حمص مدينة بالشام مشهورة بكسر
اوله وسكون ثانيه قوله ارايت ان استحمق اي نقل فعل الاحمق والاحمق الجاهل المتهور

وانما هو ازاره ولداهيه وبذلك
سميت القيامة وقيل لانها
حق كل انسان وخبر اوتر
وقيل لانها تحق كل خاصم
او لعلمه تخصمه

وانما هو الكفا الذي هو
بالكسر وحكاه

حميل السيل هو ما حمله السيل من طين وغيره فعيل بمعنى مفعول كنا نحامل اي نحمل على
ظهورنا الغرنا وحمل على بعير وعلى فرس اي اباحها فحملها حملا عليها وحمولة وفرشنا مال
ابن عباس حمل عليها ومنه حمولة الناس ولا تجد حمولة هذا الحمال الاحمال جبر هو بالكسر
الذي يحمل من خير النهر اي هذا في الاخرة افضل وحالة الحطب اي ملء بالفيه
يحشرهم اي تسود وجوههم بالحمم وهو الفحم الحمان جمع حمانة وهي صغار الحلم
الحمى سمي وبصري من الحمى واصله المنع الحمو تفسيره في مسلم بانه اخو الزوج
وما اشبهه من اقاربه مال الاصمعي الاحماء من قبل الزوج والاصهار من قبل المراة وقال
ابو علي القالي الاصهار تقع عليهما جميعا وله حمية اي انفة وغضب وحمى الله اصل الحمى
المنع اي الذي منعه من مكة وحمير بكسر اوله وسكون ثانيه وفتح الياء قبيلة مشهورة
باليمن وسمي بها الموضع وحمل ت و الحنتم فسره في الحديث بالجرار الخضر
وقيل الحمر وقيل البيض وقال الحربي جرار مزفتة وقيل الحنتم المزادة المعبوبة
فتحنث اي يفعل فعلا يطرح عنه الحنث اي الاثم ومنه لم يبلغوا الحنث اي لم
يدركوا فتكتب عليهم الاثم واما قول عائشة ولا اتحنث الى تدري فهو على الاصل اي افعل
فعلا يوجب الحنث وقال الحق الحنث اي انبرك وله جناجرهم الحنجرة الحلقوم
وله بضب محنوذ اي مشوي وكذا فجاء بعجل حنيذ وله الحنوط هو ما يطيب به الميت
ومنه يحنط واتحنط وله الحنيفية اي الملة المستقيمة وقوله حنيفا هو الواحد حنفا
للمبالغة واصل الحنف الميل والمعنى مال الى الاسلام وله تحنكه التحنيك ادخال الاصبع
في فم الصبي عند ولادته وله لاحتنكن اي لاستاصل يقال احتنك فلان ما عند فلان
من علم اي استقصاه وله ولهم حنين اصله ترجيع الناقة صوتها لولدها ومنه حن اليه
اليه الجذع حنين العشار اي الناقة واحناه على كذا اشفقه يقال حنا عليه يحنو
حنوا واحتنا اسه اي اماله وله حنين بالضم الوادي الذي بقرب الطائف منه ومن
مكة بضعة عشر ميلا وكانت به الوقعة المشهورة ت و هو بالمد من عباس
اي اثما ومنه يحوبوا اي خافوا الحوب ولا يجدون في صدورهم حاجة قال الحسن اي حسدا
وقوله على حاجته اي التفرط ونحوه فان كانت له حاجة الى اهله كناية عن الجماع وله
استحيوا اي غلب وله حوادي حواري الزبير قال سمي الحواري الناصر وقيل سمي الحواريون
لبياض ثيابهم وله حار عليه اي رجع وله الحور العين اي نحارفها الطرف وله بالحورانية
نسبة الى حوران بالفتح وهي مدينة مشهورة وله محاورة وقوله تحاورة المحاورة المراجعة
حواشي اموالهم اي اطرافها وله حاك في الصدر اي تردد وله حولا اي سنة و
لا حول ولا قوة اي لا تحرك الا بالله وقيل الحول الحيلة وقيل الانصراف وله
ما حاد منهم اي جبن وله ويحيل بعضهم على بعض من الحال اذا مال اي يميل بعضهم على بعض
من كثرة الضحك وكذا وقع عند مسلم وله احالوا الى الحش قال ابو عبيد احال الى المكان
اي تحول وله الحالة مشهورة وله الحام اي فحل الابل وله تحوسي لها بعباءة اي تجعل لها حوية
تركب عليها وهي كساء نحوه يحشى بشيء ويدار حول سنام البعير وله احوايا مال عباس المباعر

تسمل

تسمل ت و شوحيطة اي مالة والحيبة ايضا المسكنة والحاجة وله الحبرة
بالكسر بلد بالعراق خربت وله الحبس هو خلط الاقط بالتمر والسمن وله تحوزونه
اي تاخذونه وله من محيص اي من مخير او متعدل وله فحاصوا اي نفروا وله
الحيض معروف وله الحيضة بالفتح في المرة الواحدة وثياب حيضتي بكسر الحاء اي
الحيض والمراة حائض ولا يقال حايضة والاسم الحيضة معروفة وهي انفجار عرق من المراة
كعرق الدم من فرجها والماء مستفاضة وله واحاطت به خطيئته وله واحيط بهم
اي دنوا من الهلكة وله حاق اي نزل وله يحيق بهم اي ينزل وله على عيال اذيه وجهه اي
مقابله وله حان وحانت اي وقع حينها وسنين كله من الحين وله ومتاعا الى حين
قال الحين عند العرب من ساعة الى ما لا يحصى عدده والمراد به هنا يوم القيمة وله حي هلا
تحيل الفلاح كله بمعنى اقبلوا وسيأتي معنى هلا في الهاء وله كان حيبا اي شديد الحبا
وله التحيات جمع تحية وهي السلام وله والسمر حيه اي باقيه على سنة جرها وله
الحيات جمع حية وهي انثى الثعبان مال الحيات اجناس الافاعي والاساود والحيان
[illegible] خنافس لا خبا بالكسر
اي الخفيف والخبث اسم ما خبا ته والخبا بالكسر والمد من بيوت الاعراب وقد يستعمل في غيرها
وله الخبب اي السراع ومنه خب بالناطواف اي يسرع في المشي وله ولبشر المختبين اي
المطمئنين كذا في الاصل وهو تفسير باللازم وله خبث الحديد سمي بها وخبره مثلثة
وخبث الفضة هو الردي منهما وله الخبث والخبائث ت و ذكر ان الشياطين ذاتهم او
الخبث الشرك والخبائث الخطايا والافعال المذمومة وله ولا خبثة بالكسر اراد بالخبثة
الحرام او الربا وقيل بيع اهل العهد وله خبيثة النفس اي ثقيلا غير نشيط وقوله
لا تقل احدكم خبثت نفسي كره الاسم فقط وله الدواب الخبيث فسره الترمذي في دابة السمة
وقال غيره الحرام وله لئن الخبيث الخبيث اي حرام او مكروه او نا سد ومنه من اكل من هذه
الشجرة الخبيثة فان جنتها منهية كراهية ان يجتنبها وله نهى عن المخابرة هي المزارعة على جزء
تخرج من الارض واصله ان اهل خيبر كانوا يتعاملون كذلك ت و له تخلله
اي تيشتغله وتراوغه ليقتله وله ختامه مسك اي طينه وله خاتم النبيين اي اخرهم
وله الختان هو الموضع الذي يقطع من الفرج ثم استعمل للفعل وله ختنه بالنبي بكر اي صهره
ت و الاخدود وشق في الارض وله ودان الخدود وله من خدودها وله في
خدودها الخد يستعمل في الاجارة البكري في ناحية البيت وقيل الخدود البيوت وله فخدشتها
هنة وله خدوشا اي وجهه الخدش قشر الجلد بعود او نحوه وله الخداع وخدع وخدعه
كله من اظهار غير ما يكتم وله اكرب خدعة من ذلك والمشهور فيه سمين ويقال بالضم ثم
السكون ويقال بالفتح ثم السكون وله خدع السافين سمين وتشديد اللام بعدها جيم
اي ختل اسامين وله خدلا مثله لكن بالجيم والدال ساكنة وكسرها الاصيلي وله خدم
سوقهما اي الخلاخيل وله اخدان اي اخلاء جمع خدن بالكسر وهو الخليل ت و
ت و حمى اخذ فهو الذي يرمي به بين الابهام والسبابة ت و له خرب المدينة

بفتح اوله وكسر ثانيه او كسر اوله وفتح ثانيه جمع خربة وهي الخرابة ولا فاتا بخربة
اي سرقة صبطوه بفتح اوله الا الاصيلي بالضم والسرا الاكله وقال ع او اخراج الحربة البلية
وفي رواية المستملي بعني السرقة وقال الخليل الحربة بالضم الفساد ومن دهو مشتق من الحارب
وهو اللص ولا يكاد يستعمل الا في سرقة الابل وقال ره الحربة بالفتح السرقة وقيل العيب
خرّيتا بوزن فعيل مشدد دهو الماهر بالهداية خرجا معلوما اي اجرا وقوله
كان ياكل من خراجه اي غلته المخرول اي المقطع ومنه ومنهم من يتردد
عنها اي سقطت ومنه خرّ عليه وخرّ الارض خرزان وقوله اخرز خرزة هو خياط الجلود
قوله ثقب خرزتها بضم اوله هي الحلقة التي في الاذن قبل الخراصون اي الكذابون قوله
اخترصها بالعين اي خرزها وقدرها تخترط السيف اي تسله مخرفا ومخراف وخرافا
كله من الخرفة بالضم وهي الفاكهة والمخرف دعا يجمع فيه الفاكهة ومنه يخترف لهم اي
يجمع وقال الاصيلي المخرف جنا النخيل واطلق المخرف على البستان خرفا اي لا يحسن العمل
قوله لا يخرم اي لا ينقص على خرير هو حبس يصنع من النخال قوله
ما لمست خزا هو ما خلط من الحرير بالوبر ونحوه كل ما خرق اي ما شق وقطع قوله يخترلونا
اي ينزلونا قوله خزامة هي حلقة من شعر تجعل في انف البعير الصعب ليرتاض قوله
الخزائن جمع خزانة وهي ما خزن فيها السبي قوله غير خزايا اي غير مهانين ولا مفضوحين
قوله خاسيا وقوله اخسئا هي كلمة زجر مال في الادب خسات الكلب ابعدته
خاسين مبعدين قوله خسر اي ضلال هو تفسير باللازم لانها تخسر ومنه حتى وخسرت
قوله خسفت الشمس يخسف فيل الخسوف في الكل والكسوف في البعض وهو اولى من قول
من قال الخسوف للقمر والكسوف للشمس وهو رد في الصحاح بالكسوف للشمس قوله
خشب مسندة جمع خشبة قوله خشخشة اي صوت قوله هي خشاش الارض بضم اوله
هي الحشرات قوله الخاشعين اي المؤمنين حتى وهو تفسير باللازم قوله سمعت خشفة بفتحتين
هو الصوت الذي ليس بشديد قوله خصيب اي اتخصب قوله خاصرتي
وامتدت خاصرتاها الخاصرة معروفة قوله نهى عن الخصر في الصلاة وهو ان يصلي الرجل مختصرا معناه
ان يصلي وهو متكئ على خاصرته او يصلي ويده عصابته كاعلها ماخوذ من المخصرة ويحتمل معناه
ان لا يتم ركوعها وسجودها وقيل ان يقرا من اخر السورة اية فصاعدا ولا يتم السورة
وهذا كله يفسر للاختصار لكن روايته الخصر تؤيد الاول قوله اخصت نعلي اي اخرزها
واصل الخصف الضم والجمع ومنه يخصفان عليهما من ورق الجنة اي يجعلان بعضه الى بعض
قوله خصلة اي جزء او شعرة او خالة واصل الخصلة بحة منفردة في الجسم قوله الخصم بفتح
اوله وكسر ثانيه اي كثير الخصام قوله ما انسد منها من خصم بالضم هو السكون اي ما جمع
وطرف قوله يستخص يستفعل من الخص وهو قطع الاكرة قوله
المخصب بكسر اوله وفتح ثانيه يشبه القرية يغسل فيها الثياب قوله مخصرة مال
مجاهد المخصرة حمالة السيف الذي لا شوكة له قوله خضرة هلوة اي ناعمة مشتهاة والخضر من
النبات الرخص الطري قوله نهى عن المخاضرة هي بيع الثمار قبل ان يبدو صلاحها

الاكلة الخضر ولبعضهم اكلة خضراء قال الازهري المراد ماله اصل غامض في الارض
فالماشية تشتهيه ويكثر منه لانه يبقى فيه خضرة ورطوبة قوله خصصانا اي مدلا
وهو مصدر خضع قوله خطا اثما وهو اسم خطيئة والخطا مفتوح مصدر
من الاثم وخطئت بمعنى اخطات قوله على خطبة اخيه بالكسر وهي التكلم في طلب النكاح
قوله وعزى في الخطاب اي في الكلام قوله حتى يخطر بكسر الطاء من نفسها اي
يوسوس قوله يخاطر بنفسه اي يلقيها في المهالك قوله خطه بضم اوله اي نصيبه ومنه
خطه رشيد اي امر حق قوله حتى اسمع خطيطه اي صوت تنفسه وهو نائم ويروى بخطيط
بالغين المعجمة قوله اخذ خطيئة بفتح اوله اي رمحا منسوب الى الخط موضع بالبحرين قوله
خط خطا اي علم علامات في الارض ومنه مخططات بوجهه قوله يخطفه الطير اي
تذهب به بسرعة ومنه قوله يخطفنه قوله خطيفه اي عصيدة وزنا ومعنى ويكون
من اللبن قوله ان اللبن خطفه اي يخطفون بسرعة قوله اخذ بخطامه هو الحبل الشد
على راس البعير ومنه يخطمه قوله خطم بانفه اي جاف الضبة موضع الخطام قوله
يخط رجلاه قوله يخطان وهو من الخطو قوله خطوات جمع خطوة وهو بالضم ما بين قدمي
الماشي وبالفتح المصدر وتارة خطوة واحدة وجمعها خطوات بالفتح وجمعها خطا
ومنه كثرة الخطا للصلاة قوله خافت اي ساكت قوله تخفت بكسر الفاء اي
مات اقرب من الموت قوله لا يخفروا قوله انا كرهنا ان يخفرك يقال اخفرت الرجل اذا
غدرت به وخفرته اذا اجرته قوله يخفضهم اي يسكنهم قوله وخفضت عاليه اي ملته
قوله خفضوا اصواتهم اي اخفوها قوله خفض البصر اي اماله ومنه يخفض القسط
ويرفعه قوله خافضة اي تخفض قوما الى النار رافعة اي ترفع قوما الى الجنة قوله اخف
هو غلاف الرجل من جلد قوله الخفقة هي كالسنة واصله مثل الراس قوله من طرف
خفي اي دليل كذلك في الاصل وهو تفسير بالمعنى قوله اخف عليها امر بالاخفاء قوله
يتخافتون اي يتناجون سرا قوله خلأت القصوى اي امتنعت من
المشي قوله خبت اليه الخلا بالمد اي الخلوة قوله ان كان خلبها اي خدعها قوله لا خلابة اي
خديعة قوله خلته بالضم اي ليفه قوله خليج اي نهر يخرج من جنب وخليج الوادي جانبه
قوله اختلجوا دوني اي اقتطعوا ومنه يختلجني قوله يخلسه الشيطان اي ياخذه
سرقة بسرعة قوله احلص الدم اللام وقوله خلصت الى الطعم وقوله خلص الي من عليه
وقوله لسنا نخلص اليك وقوله خلصوا نجيا مال في الاصل معناه اعتزلوا وقوله دو الخلصة
هو بيت صنم كان ببلاد دوس قوله خلطين اي شيء يكسر والخلط الشركاء يخلط من التمر
بمعنى المخلوط وقوله ماله خلط اي ما يخالطه شيء من نفل الطعام اذا خرج قوله الخلق
بالضم وسكون اللام معروف في ابواب الطلاق قوله يخلف ايديها اي يضع هذا حين يرفع
هذا قوله خلوف فم الصائم اي تغير رائحته مال عياض الاكثر يقولونه بالفتح وبعضهم
بالضم وبعضهم بهما قوله وسفرنا خلوف بالضم اي رجالنا غيب قوله الخو الف اكالف الذي خلفه
فقعد بعدك ومنه تخلفه في الغابرين قوله خليفة لمن اراد ان يذكر مال في الاصل من فاته عمل من الليل او ذكر بالنهار

من النوم

تخصهم

تخلص فلان الى فلان وهو اذا خلص اليه وصار اليه

قوله اولئك الذين الله بين وجوهكم قبل تحول الى اقفايهم قوله او خلفان بكسر اللام جمع خلفة
الى هي الحامل قوله خلاف وخلفة واحد اي من بعدك قوله خلافان اي اقليمان وهي بلغة اهل اليمن قوله
وتخلقت له خلقا بسكون اللام اي بابا في الظهر قوله خالقوا الناس اي خلقوا لهم خلق حسن قوله
اخلاقا اي كدرا واصله من الخلق كان الكادر خلق ما نقول قوله املي واحلبي اي قطعي مثل خلق الثوب والخلق
قوله خلوق الاجارة اي حقق بها قوله اي تخلق اي طيب مخلوط بزعفران قوله لا خلاق اي لا نصيب قوله
خلالا سول تشقره اي تفرق شعره ليدخله الماء قوله لا بيع فيه ولا خلة اي مودة ومنه قوله خلة الاسلام
اي مودته قوله لا بيع فيه ولا خلال اي مخالة قوله خلايل خديجة جمع خليلة اي صديقة قوله في خلتها
بالضم اي خلايلها اي امام الواحد تمام الجمع قوله خلالكم من النخل وفجر خلالها اي بينها ومن خلال اي
اصل اضعاف السحاب قوله خلا منها مقصورا اي ذهب شبابها قوله لا تخلي خلالها مقصور ومده
فقد اخطا وهو النبات الرطب قوله ليست له خلية اي منفردة قوله كانوا يستحبون ان يتخللوا اي
يتكلفوا عند قضاء الحاجة فصل خ قوله خامس اي هامس قوله الخمر بالضم حصير صغير
مضفور يفترش الوجه واللص قوله على خمارها هي ستره الراس والجمع خمر بضمتين قوله خمرانا كر اي غطه
ومنه الاختمار وخمرت وجهي قوله والخمس الجيش فصل اسمي بذلك لان له قلبا ومقدمة
وساقة وميمنة وميسرة وقلب لانه تخمس وركب عياض بان التخميس امر شرعي والعرب
من شانها ان تترك للخمس خمس وللنصف نصيف والخمس بضم الخاء واسكانها جزء من خمسة
اجزاء الغنيمة قوله خموش اي خدوش او هي الجراحات التي لا اثر لها ومنه اقتص شريح من خموش
قوله في خميصة بالاضافة كساء مرصوف اي خز مظلم ومال ابو عبيدة كساء مربع له علمان قوله
لعرضها خميص او لبيس وذكره ابو عبيدة بالسين المهملة وفسره بالثوب الصغير ووجه
ما في البخاري على انه تذكير الخميصة قوله اصابه خمص وراث به خمصا بسكون الميم اي ضمور في
بطنه من الجوع ويعبر عن الجوع به مالك الاصل خمصه اي مجاعة قوله اخمص قدميه
هو المتجافي من باطنه عن الارض قوله الخمط مال هو الاراك قوله نخل زينتي اي ثياب والخميلة
كساء ذات خمل من الوبر كان وقيل الخميل الاسود من الثياب فصل ح قوله
اخنا اسم عند الله اي الخنس مشتق من الخنا وهو الفجور قوله قلت المختنث اي المتكسر
المنعطف المتخنث على النساء قوله اختنثت في حجري اي مال وانثنى عند الموت قوله لم يختزن اللحم
اي لم يتنن قوله خنس الابهام اي قبضها قوله خنسه الشيطان اي قبض على قلبه
قوله الخنس هي النجوم التي تخنس في مجراها اي ترجع وقيل لانها تغيب بالنهار وتظهر بالليل
قوله الخنصر هي الاصبع الوسطى قوله اخنع اسم اي اذل قوله لهم خنين اي بكاء له صوت
فيه غنة فصل د قوله خوخة اي كوة بين بيتين عليها باب صغير قوله روضة خاخ موضع
حمر الاسد قوله خوار هو صوت البقرة قوله خوز وكرمان الخوز جيل من العجم قوله خويصة تصغير
خاصة اي خاصة تخصه قوله مخوصة اي منسوجة بالذهب قوله متخوفون اي يتنقصون
قوله على تخوف اي تنقص قوله تخوفها خيفة من الخوف قوله خولنا اي اعطينا قوله اخوانكم خولكم
اي خدمكم وعبيدكم قوله يخولنا اي يصلحنا وقال ابو عبيدة اي يتعاهدنا قوله خوان بكسر اوله وضمه
المائدة المعدة للاكل قوله هادية اي لا انيس فيها فصل ذ قوله خبيئة اي جرما ناه

قوله استخبرك اي اطلب خبرتك قوله من خيرتين هو مصدر اختاركه اقال القاضي
قوله خيرات حسان واحدتها خيرة بالفتح قوله خير دور الانصار اي افضل قوله
بيع الخيار اي التخيير قوله المحيط بفتح الميم وكسر الخاء اي الابرة قوله خيف بني كنانة
هو الوادي المعروف بالمحصب قوله يخيل اليه اي يظن به قوله لهما اي مثل خيل قوله
لا اخاله اي لا اظنه قوله خيلاء اي تكبرا ومنه جر ازاره من مخيلة قوله اختيال
والمختال واحد قال من مالك صوابه اختال بحذف التاء قوله اداوة اي مخيلة اي سحابة قوله
خيل فيها المطر قوله او حبس خيفة اي اصمر خوفا فهمت الواو لكسرة الخاء قوله خائنة
الاعين هو النظر الى ما نهي عنه وورد بلفظ المصدر كقولهم عافاه الله عافية
قوله دا فصل د قوله دا اي مرض قوله دات اي حال فاله
عاهد والدات الحال اللازمة ومنه داي دابها قوله تدادا اي تدلى يقال تدادا
وتدهده اذا انحط من علو الى سفل فصل ذ قوله الدباء هو القرع قوله دابة الارض
اي الارضة قوله من ديباج النبات المتخذة من ابريسم قوله ترا الله ترفع الباء وهو الجرح
الذي يكون على ظهر البعير قوله خلا ما عن دبر اي بعد موته قوله دابر اي اخر قوله لا تدابروا اي لا
تقاطعوا قوله مثل الطلة من الدبر بسكون الموحدة جماعة النخل وقيل الزنابير قوله الدبور هي الريح
الغربية فصل ذ قوله يا بنا المدثر قوله دثروني اي غطوني قوله الدثور اي اهل
المال فصل ر قوله مدرج اي كامل السلاح والالة قوله الدجال اي الكذاب قوله
شاة داجن هي ما تالف البيت من الحيوان فصل ر قوله دحورا اي طردا ومدحورين
اي مطرودين قوله تدحض الشمس اي تزول عن كبد السماء قوله للدحض والطين اي المايكون
منه الزلق وقوله دحض مزلة مثله والدحض الزلق ليدحض اي يزول قوله
قوله دحاها اي بسطها ودحى السيل اي انبسط فيه ما ساقه من تراب فصل د ح قوله
لن ادخر اصله من الذخر بالذال المعجمة فلما ادغمت في تا افتعل قلبت دالا والمدخر المكنور قوله
الدخ بضم هو لغة في الدخان وقيل نبت موجود بين النخيل باله الحطاي ورجاه عباس
قوله داخرين اي خاضعين قوله فوجدت داخلا لهم اي بيتا او مخدعا قوله مدخلا اي مدخلا
فيه قوله دخلا بضمتين اي مكرا وخديعة قوله دخانا هو ما يصعد من النار قوله على دخن
قلت وما دخنه اي غير صاف ولا خالص فصل د قوله فاختلفتم كذا
في الاصل وهو من الدرء وهو الدفع فالمعنى دفع بعضكم عن بعض قوله يدرؤن اي يدفعون
وكذا قوله عني يدرؤ عنه قوله الدرجة بكسر اوله وفتح ثانيه جمع درج قوله درج
زمزم جمع درجة بضمتين وهي السلالم قوله سنستدرجهم من التدريج وهو
النقل من السفل الى العلو على مهل قوله لبن الدر وتمنح درها اي يدر لبنها اي يسلق قوله مدارا
اي يلين بعضها بعضا قوله تدرد الدرد سقوط الاسنان قوله فيدارسه القرآن اي
يقرا معه قوله بيت المدراس هو البيت الذي يقرؤن فيه قوله درسهم اي علامة
قوله خفت درس العلم اي ذهابه قوله ادراعه وتلبس الدرع اي الثوب الذي يلبس
في الحرب قوله الدرك الاسفل هو اسم من الادراك ويقال الدرك بفتح الراء وسكونها

قوله درك الصباحه ومنه قوله درك الشقا اي كان الشقا لهم ادركوا اي احتجوا كذا في الاصل هو ضرب
لكان المراد كتعصم بعصا قوله من دريه اي نسخه قوله ذرنوك من الثياب له
خمل قصير نصل د حس قوله دسرة البحر اي دفعه قوله ذات الواح ودسر هي اضلاع
السفينة قوله دشتمه ل قوله اي غيبته قوله دشتاها اي اغواها قوله في دشكرة
جمع الدشكرة بنا كالقصر قوله دشتا اي ثوبا كالثوب الذي اصابه الدسم من الزيت
ونحوه وكذا دسمة نصل دع قوله ادعج اي شديد سواد العين قوله يدعون اي يدفعون
من دععت كه اي الاصل قوله من لهب الدعوة بسم الدال هي الطعام قوله يدعوني الجاهلية
هو قولهم يا لفلان وبه حتى تداعوا اي قوله دعاة على ابواب جهنم اي يدعون الناس الى العمل
بما يوجبها قوله دعاة على بضم اوله والتشديد جمع داعي هو السارق نصل دغ قوله
تدغمن اي لا تدغمن بسم اوله هو غمز الحلق وهو المسماة بسقوط اللهاة نصل د س قوله
بين الاذنين اي جانبي المصحف قوله دفت دافه الدف بالفتح السير الذي ليس بشديد قوله
تدفقان اي تضربان بالدف وهو بالضم وسع وهو الذي يضرب به في الاعراس قوله دف بفلان
بالفتح اي صوت مشبه بينهما قوله الدف هو ما اشتد فات به نصل دق قوله
فاندقت عنقها اي انكسرت قوله دق الباب اي ضربه نصل دك قوله دكت اي زلزلت
وقوله دكا دكا وقوله فدكت جعل الجبال دكا قوله حتى كان اي صار لونه ادكن وهو
الشديد السواد قوله دكا اي الزقه بالارض وناقة دكاء لا سنام لها والدكداك من
الارض مثله نصل د ل قوله والدلجة هو بالضم ويسكن اللام سير الليل كله ويفتح
الدال ويفتح اللام ايضا ذكره في قوله تادلجوا سير الليل كله ويقال ادلج
بالتشديد سار اخر الليل وادلج بالتخفيف سار الليل كله قوله فلقيناه مدلجا هو
من ادلج اي سار اخر الليل قوله تندلق اقتابه اي يخرج امعاؤه قوله دلج اي عالج
اخراج الوسخ قوله دل الطريق اي هداه قوله اتبعه الناس سمتا ودلا اي هديا
نصل د م قوله من دماس اي حمامه قوله دموا دمه اي جروه فخرج منه الدم
الدمان بالضم وتشديد الميم هو فساد الطلع نصل د ن قوله الدنس اي الوسخ قوله
الدنان بكسر الدال جمع دن بالفتح وهو الخابية قوله دانيه اي قريبه قوله الجمرة
الدنيا بكسر الدال وفتحها اي القريبة قوله الدنية اي الحقيرة وزنا ومعنى
نصل ده قوله تدهده بسم ل تداوم دهش اي دهل دنا ومعنى ومنه تدهنت
قوله دهاقا اي ممتلئة قاله ابن عباس قوله الدهقان بكسر اوله وبالضم ايضا فارسي معرب
اي رئيس القرية قوله مدهامتان اي سوداوان من الري قوله مدهنون اي مكذبون
مثل دوا ولو تدهن فيدهنون كذا في الاصل وكانه تفسير باللازم والادهان من المداهنة
ومنه قوله مثل المدهن يحدود الله اي المضايع فيها قوله ادهى وامر افعل
من الداهية نصل د ر قوله دره اي سحر كبير ومنه دوحات المدينة قوله
من دابرة الكفر تابعت الدار قوله تدور اي تخوض قوله دوري اي ضع له الدوا
ادعوا قوله دومة الجندل بضم الدال وفتحها هي قرية من تبوك نصل د ب قوله

دبا ج نقدم

دبا ج نقدم قوله دابره اي دوله دابة السوا العذاب قاله مجاهد قوله دبا اي تجيئا
وكانه فعال من الدوران قوله دبابيس اسم فاعل من الدبيس وهو دوس الطعام بعد
حصده قوله الدبس اي الجزا اي الخبز والتمر كما تدبس تدان وقال مجاهد بالدين ما كنتما
تدينين مما سبين حرث الله الى المعجمة نصل ذ قوله اخذ بذؤابتي
اي شعر ناصيتي نصل ذب قوله ذبابة من تدبيه اي طرف سيفه قوله تقتل الذباب
هو الطير المعروف ومنه الجنشرات قيل هو اسم جمع وقيل يقال للواحد والجمع
نصل ذ ر قوله ذخرها بالتخفيف اي خبأها نصل ذ ر قوله ذره بفتح اول واحده
الذر وهو النمل الصغار وقيل الهباء الذي تطهر في عين الشمس وقيل غير ذلك قوله
ذرفها ذرها اي ذعها وقوله ان تذر اي تدع قوله حوتا ذريعا اي فاشيا كثيرا او سريعا
قوله الذاريات قال علي الرياح وقال غيره تذروه تفرقه قوله تذروه بضم الذال وتشديد
الراء فعل امر بالتذرية وقوله تعالى تذروه الرياح اي تفرقه يقال ذرته الريح
تذروه وتذريه اذا طارته قوله الذرة بضم الذال وكسرها نوع من القطاني ذكر
في الزكاة قوله اتى بذريرة هو نوع من الطيب معروف قوله غر الذرى اي بيض الاعالي
اي الاسنمة ودرورة كل شيء اعلاه نصل ذ ع قوله ذعته بفتح الذال والعين وتشديد
المثناة اي خنقته وصل غمزته غمزا شديدا قوله ذعرتها اي افزعتها وقوله ذعرا اي
فزعا نصل ذ ف قوله ذافتي قبل الذافتة ثغرة النحر وقيل طرف الحلقوم قوله
الاذقان هو مجتمع اللحيين الواحد ذقن نصل ذ ك قوله احرقتني ذكاؤها اي شدة
حرها قوله لا ذاكوا ولا تؤامال ابو عبيد ليس هو من الذكر ضد النسيان وانما معناه
تاييلا كما تقول ذكرت لفلان حديثا كذا قوله فعدوا الى المذكر اي الحائض وهو من قال
هو الوقت وكذا من قال موضع الذكر قوله مذاكيره اي ذكره وهو اسم واحد يلفظ الجمع
ويجعل المراد ذكره وخصيتاه فهو من باب التغليب قوله يقاتل للذكر اي ليذكر بين الناس
ويوصف بالسماع قوله ذكاة اي ذبحه والتذكية اسم الذبح الشرعي وهو قطع الاوداج
نصل ذ ل قوله ذلف الانوف تحريك اللام اي قصر الانوف وقيل هو لا نف
وانبساطه وقيل ارتفاع طرفه مع صغر ارنبته قوله اذلقته الحجارة اي بلغت منه
الجهد وقيل معناه اصابته قوله لا ذول قال ابو العالية لم يدلها الحمل ليس بذلول
تثير الارض ولا تعمل في الحرث نصل ذ م قوله ذمة الله اي ضمانه وقيل الذمام الامان
قوله ذنوبا او ذنوبين قال الذنوب الدلو العظيم وقيل لا يسمى بذلك الا اذا كان فيها ماء
وفي قوله ذنوبا مثل ذنوب اصحابهم اي نصيبا وقال مجاهد سجلا نصل ذ ه قوله
الذهاب بالهاء اي المطر واما الذهاب بالكسر فمعروف قوله يذهيبة تصغير ذهبة قوله تذهل اي
تشغل قوله اسال عن ذه اسم اشارة للمؤنث قال ذه ودي وهذه وهذي وهذه والها للسكت
قوله خمس ذود الذود من الابل ما بين الاثنين الى التسع قوله لا ذودن اي
لاطردن قوله ذوقوا مال معناه باشروا وجربوا وليس هو من ذوق الفم قوله
ذواقا مصدر ذاق يذوق نصل ذي قوله فاذا هو بذي بكسر الذال بعدها ياء تحتانية ثم خا معجمة هو كذا في الصحاح

قوله ذات الجنب قيل السل وقيل الدُّبَيْلَة وقيل قرحة في الباطن وقيل طول المرض قوله ذات
الجيش موضع على بريد من المدينة قوله ذات الرقاع بكسر الراء اسم شجرة بنجد سميت بها
الغزوة وقيل اسم جبل فيه بياض وحمرة وقيل لكونهم عصبوا ارجلهم بالرقاع وقال غير
واحد انها غزوتان قوله ذات السلاسل هو موضع باطراف الشام كانت به
غزوة عمرو بن العاص قوله ذات عرق هو مهل اهل العراق قوله ذات العشير بالمعجمة
وقيل بالمهملة مصغرا هي اسم الوقعة التي كانت بالعشيرة وهي اول المغازي ولم يتفق فيها قتال
قوله ذو الحليفة هو ميقات اهل المدينة قوله ذو الخلصة سميت بصنم لدوس
قوله ذو السويقتين بالتصغير قوله ذو طوى بفتح الطاء مقصور وقيل بكسر الطاء
وقيل بضمها بالاصمعي الوادي المقدس مقصور والذي في طريق الطائف ممدود
قوله ذو الطفيتين بالتصغير قوله ذو قرد بفتحتين ماء على نحو يوم من المدينة
مما يلي بلاد غطفان قوله ذو المجاز هو سوق من اسواق الجاهلية وكان بناحية مكة
قوله اتانا ذريعا اي سريعا من الاتان الاتان الفرس والرعي المنظر
قوله اراد معناه الاستخبار اي اخبرني عن كذا وهو مفتوح الميم في الواحد والمثنى والجمع
قوله الاراك والاراكة دار الكفار اراكم دار المؤمنين الجمع بكسر الميم قوله وايكم المشركين
بوزن فاعلنا من الرؤية اي ارناهم ذلك الفعل انا افويا وليس هو من الرؤية قوله كرؤية المرأة بفتح الميم
والمد اي المنظر واما المرآة بكسر الميم فهي التي يرى فيها الوجه قوله رب قوله ربتها اي سيدتها
قوله تربّ بنو اعمامي اي يذلون امرك ربيبي ربا اي سيدا ومنه قول سلمان تداولني بضعة
عشر من رب الى رب اي من سيد الى سيد قوله الربانيون اي العلماء قيل سموا بذلك لعلمهم
بالرب وقال الرباني الذي يربي الناس بصغار العلم قبل كباره اي بالتدريج ومنه قوله ربيبو
واحدة اي مربوبها كما يربي هو من التربية وهي القيام على الشيء واصلاحه قوله ربيبة
النبي صلى الله عليه وسلم وزن بعيله من التربية والمراد انها بنت امرأته قوله الرتابة البيضاء
اي الغمامة قوله مال رابح بالمرجحة من الربح قوله مرتبد النعم بكسر الميم اي المرتع الذي تحبس فيه
قوله الرتبة مستحبات مكان معروف من مكة والمدينة قوله مرابض الغنم جمع مربض وهو
موضع اقامتها على الماء قوله الرباط اي ملازمة الثغر قوله ربطنا على قلوبهم اي الهمناهم الصبر
قوله من رباع بكسر اوله جمع ربع وهو الدار المعروفة قوله رباعيته اي المتقدمة من اسنانه
قوله اربعوا على انفسكم اي ارفقوا بانفسكم ولا تحملوا وقيل معناه كفوا وارفقوا قوله على
اربعا بكسر الموحدة جمع ربع وهو الجدول قوله ربا من اسفلها اي زاد قوله يربي الصدقات
اي ينميها قوله ربا يربو اذا زاد والربا في المعاملة مقصور قوله ربا الرجل اي
اصابه نفس في جوفه ومنه قوله مالك تشتكي رابية اي اصابك الربو فقال انفشه
ومنه سميت الربوة لما ارتفع من الارض قوله ربت اي ارتفعت
ربت وترتفع اي تاكل وهي مطلقة قوله رتقا اي ملتصقا قوله مرتل القرآن اي لا تستعجل في قراءته
قوله يرتقي له اي يتوجه قوله ارجأه اي اخره وكذا قوله ترجي
اي تؤخر قوله مرجئة الرجئة بضم الراء وسكون الجيم البناء الذي يحاط به النخل خوفا من السقوط

رجح مصر هو الشهر نسب الى مصر لتعظيمهم له قوله حتى ترتج اي تتحرك وتضطرب
وفي قوله رجت اي زلزلت قوله وزن لي نارجح اي زاد في الميزان حتى مال قوله الرجز
قال هي الاوثان وهو تفسير باللازم لانها تؤدي الى الرجز وهو العذاب قوله الرجز بضم
هو ضرب من الشعر معروف وانكر بعضهم ان يكون شعرا قوله رجس بسكون الجيم اي قذر
وقيل الرجس النجس قوله مرجح اي بكسر الجيم قوله الرجعى تانيث المرجع قوله ذات الرجع اي ترجع بالمطر
قوله رجع بعيد اي رد قوله فاسترجاعه اي بقوله انا لله وانا اليه راجعون
قوله فاسترجع قوله غزوة الرجيع هو مكان معروف بلا دبني سليم قوله ترجف
اي تضطرب قوله كنا نرجل راسه اي اسرح شعره ومنه قوله اراد الحج فرجل اي سرح
ومنه قوله المرجل بالتشديد واما المرجل بكسر الكاف وسكون الراء فهو القدر قوله
فما ترجل النهار اي ارتفع قوله المترجلات من النساء اي المتشبهات بالرجال قوله ترجلك
الترجل الرجال قوله وقوله الشاعر ورجلة يضربون البيض هو جمع رجل على غير قياس
قوله لا رجعة اي لا شتيمة وقيل لا هجر واما قوله ان ترحمون فمعناه القتل
ومنه لعكرمة من المرجومين قوله ترجيت النكاح بالضم والتشديد من الرجاء وهو الامل
وكما ايضا بمعنى الخوف ومنه لا ترجون لله وقارا اي لا تخافون عظمته كما في الامل ومثله
فمن كان يرجو لقاء ربه اي يخافه وقال في الامل رجوت ورجيت بالواو وبالياء وفي الخوف بالواو
لا غير قوله مرحبا هي كلمة يقال عند ارادة المبرة للقادم اصلها الرحب اي
صادفت رحبا قوله رحاح اي واسع قوله الرجحاء بضم الراء وفتح الجيم والحاء المهملة
مع المد هو عرق الحمى قوله مراحيض جمع مرحاض وهو بيت الخلاء قوله الرحيق مال عباس
الخمر وقال غيره الشراب الذي لا غش فيه قوله الرحلة في المسالة النازلة اي الرحيل
بسبب ذلك قوله لا تشد الرحال قوله على الرحل هو مفرد الذي قبله ما يوضع على ظهر
البعير تحت الراكب يقال رحلت البعير بالتخفيف اي شددت عليه الرحل قوله صله
الرحم بضم الراء قرابة الاقارب ويقع على كل من يجمعه مع الانسان نسب من جهة الاب
قوله الرحى هي التي يطحن فيها معروفة قوله رخاء حيث اصاب اي حيث اصاب
وقيل لينة قوله الرخصة قوله ارتخص له هو من ذلك وهي مقابلة العزيمة قوله تابعة
يرتخص اي بدون قيمة الوقت قوله في شدة ورخاء اي في ضيق وسعة قوله منزلي مترخ
اي بعيد قوله ردا الاسلام اي عروته وقال ابن عباس رداء اي يصدقني وقيل معينا
وقيل مغيثا قوله رداح بالفتح اي ثقيلة مثقلة قوله فارتد اي رجع قوله فرددتها عليه اي
اعدتها وقال ابن عباس المتردية التي تتردى اي تسقط فتموت قوله ردع بسكون الدال
وبالعين المهملة اي صبغ قوله ردغ بالغين المعجمة اي طين كثير قوله ردف اي اعرب
قوله ردف فلان بكسر اوله وسكون الدال اي راكب خلفه يقال اردفته اي حملته
خلفي وردفته اي ركبت خلفه قوله لا ازر اي قوله ما رزيناه قوله فلم يرزأ اي لم
من الرزء بالفتح وهو النقص واما قوله الرزية فهي من الرزء بالضم وهي المصيبة
حمان رزان اي عاقلة من الرزانة وهو الثبات والوقار قوله الريش قال هو المعدن جمع ريشة

وقيل الرس الفساد وسمي اهل الرس بذلك لانهم رسوا نبيهم اي دسوه في بير حتى مات
قوله راسيات اي ثابتات قوله مرساها اي مقرها على وسعه بضم الراء اي المفصل
الذي بين الكف والساعد وكذا مجمع الساق والقدم قوله ترسف في قيوده بضم
السين ويقال بكسرها هو مشي المتبختر على رسل بكسر الراء اي سير في الحديث
وهو لبن المنيحة يقال الرسل بالفتح الابل وبالكسر اللبن قوله على رسلكما بسكون الراء
وبكسرها اي على هينتكما واصله السير البطيء ومنه قوله مشي مترسلا
قوله رشحهم المسك اي عرقهم ومنه قوله في رشحه قوله اشد هو الصراب
كيف ما يصرف قوله ترشون هو صب الماء مفرقا قوله ارشقوهم اي ارموهم بالنبل ومنه
قوله رشقتهم بنبال تقيف قوله الرشوة بكسر الراء وضمها اي العطية في الباطل والجمع
رشا بضم الراء القصر قوله رصده اي رقبه قوله اخذ علينا بالرصد اي بالارتقاب
ومنه ارصد اي ارقبه وارصد الله له ملكا اي اقعده على طريقه قوله بنيان مرصوص
قال عباس ملصق بعضه ببعض وهو قول الاكثر وقال كعب وهو الفراء مبني بالرصاص
قوله تراصوا اي تلاصقوا قوله رصافة بكسر الراء اي الصفيحة التي تلوى على
مدخل النصل في السهم قوله ارضخ اي اعطي الرضخ وهو الشيء القليل بالنسبة
لغيره ومنه رضخ لها قوله رضخ راسها اي شدخ وزنا ومعنى قوله رض اي دق قوله
يوم الرضخ جمع رضيخ اي لئيم والمعنى يوم هلاك اللئام قوله رضف هي الحجارة المحماة
ومنه رضيفها اي ما طرحت فيه الحجارة المحماة قوله رضي يقال للواحد والجمع والمؤنث
وكان رضيا اي مرضيا يعني انه فعيل بمعنى مفعول قوله رطبه بسكون الطاء
اي لم يعف لسانه من قرآنه قوله ارتطمت اي ساخت في الحمأة قوله رطن اي تكلم بغير العربية
ومنه الرطانة قوله رغبت اي فرغت ومنه رغب المسح اي فرغه قوله فاذا ترعرعت
اي كبرت قوله تحت رغوته اي صخرة تترك في اسفل البير ليجلس عليها المستقي قوله
رعاها هم الراء بالعين المهملة اي ما سيل من انوفهما قوله رغل بكسر الراء وسكون الغين
المعجمة حي من سليم قوله رغا الشاء بكسر الراء جمع راع وهو القائم على الماشية
ومنه كلكم راع اي حافظ وهو من فصل رع قوله والرخمة الدلهمة الراء بالمد من الرغبة قوله
رغسه الله مالا اي كثره له قوله ارغم الله انفه ورغم انفه هو دعاء بالذل والخزي كانه دعا عليه
بان يلصق الرغام وهو التراب وقيل معناه الاصطلاب والرغم المساءة والغضب قوله
سنة نبيكم وان رغمتم اي كرهتم قوله رفاثا اي جماعا قوله ولا رفث قيل الفحش
وقيل الجماع في الكلام وقيل هذا كثرة ذلك مع النساء قوله الرفادة بالكسر اي المعونة قوله
الوفاة المرفود قيل معناه العون المعين يقال رفدته اذا اعنته وقيل معناه يبس العطاء
المعطى قوله رفرفا اخضر هو بساط قوله ارفض عمرتك اي اتركي ومنه رفضه ورفضه كله
من الترك قوله لو ان احدكم ارفض بالتشديد سقط قوله على رف هو خشب يرفع من الارض
الى جنب الجدار والجمع رفوف ورفاف قوله المرفق هو طرف عظم الذراع مما يلي العضد
قوله كان بنا رفقا اي معينا قوله الرفيق الاعلى قيل هو اسم من اسماء الله تعالى وحطا ذلك الارض

وقال

وقال ابراهيم جماعة الانبياء غيرهم وهو المراد بقوله وحسن اولئك رفيقا وقال غيره الرفيق الاعلى
الجنة قوله الرفقة اي الجماعة المرافقة في السفر قوله الرفاهية اي رغد العيش
قوله فاذا قال الله بالهمز اي انقطع بحرية ومنه قولها لا يرقأ دمع
واما قوله وكنت رقا في الجبال فهو فعال من الرقي قوله ارقبوا محمدا اي احفظوه
قوله رقيب عتيد قال مجاهد اي رصيدان الرقيب هو من اسماء الله تعالى ومعناه الحافظ
قوله ما رسا اي انشط قوله في الرقاب هم المكاتبون يعطون من الزكاة ما ينفكون به رقابهم
الرقوب فسر في الحديث بمن لم يقدم من ولده سابقا قال ابو عبيد معناه في كلامهم انما هو
على فقد الاولاد في الدنيا فجعلها فقدهم في الاخرة وليس هذا كلام العرب ولكنه يحول قوله
الرقبى هو ان يقول الرجل لاخر قد وهبتك كذا فان مت قبلي رجعت الي وان مت قبلك فهو
لك فكل واحد منهما مرقب صاحبه قوله من اعتق رقبة اي شخصا من الادميين قوله
رقاع تخفق اي اوراق والمراد صحابة سيأتيه قوله رقمة في ثوب اي ظهر ركوبه قوله
الرقمة في ذراع الحمار هي كالدائرة فيه اشبه الطفر يكون في قوائم الدواب
الرقم اي الكتاب مرقوم من الرقم قوله رقاه قوله اني لارقى من الرقية وهي العوذة
رقى المبراي صعد وكذا قوله رقيت على ظهر بيت لنا اي صعدت قوله
ركب دات غداة سرى كذا اي سار مسيرا قوله فتعتبوا الركاب اي اثاروا الابل قوله
في ركب اي ركاب جمع ركاب قوله اركد في الاوليين اي اسكن واترك الحركة والمعنى
انه يطيل القراءة فيهما قوله الركاز هو الكنز عند اهل الحجاز وفسره اهل العراق
بالمعدن قوله وكذا الرواية اي غرزها قوله ركزا اي صوتا وقيل الصوت الخفي قوله هذا اركس
اي رجس يقال بالكاف وبالجيم واما قوله اركسهم فقال ابن عباس معناه ابرتهم وقال غيره
ردهم من حال الى حال قوله ركض دابته اي حركها ودفعها للسير ومنه ركضني وركض قوله
اركد اي حلي وتسميه الشيء بعضه قوله فيركمه جميعا اي يجمعه والركام حطام الشيء بعضه فوق بعض
الى ركن شديد اي عشيرة وكذا قوله فتولى بركنه اي بمن معه واصل الركن الناحية من الجبل
وموضع صحيح القوة قوله ولا تركنوا اي لا تميلوا وكذا قوله لقد كدت تركن اليهم قوله يستلم الركنين
اليمانيين اي الحجر الاسود والذي يستامه من قبل اليمن قوله على راحلته اي على راحلتي قوله على شفة
الركي اي البئر وهي الركية ايضا واثبات الهاء فيها قليل قوله فرمح الدابة اي
ضربت برجلها قوله عظيم الرماد هو كناية عن كثرة الاضياف لان من لازم ذلك كثرة الطبخ
قوله فكلم الرماد قوله رماد اهو ما سقي من النخل مذرورا قوله رمزة وفي رواية
زمزمة وفي رواية دمدمة براين وفي رواية بزاين ما رعماي وطيرة هو الحركة بحرف
الشفتين بكلام من الكلام يشبه الحلق لا يحرك فيه اللسان ولا يفهم وسقط الزاي صوت خفي يسمع
حداء سقط الزاء صوت خفي يتحرك السمع ولا يفهم وسقط الزاي صوت من داخل الفم
قوله رمك اي ابرق وهو الذي فيه بياض وسواد قوله رمال حصير قوله وقد
اثر الرمال قوله على سرير مرمول هو المنسوج من السعف بالحبال قوله ان يرملوا
الاشواط الرمل في الطواف الوثب في المشي ليس بالشديد قوله رميم اي نبات الارض اذا يبس ودرس

وقال غيره الرميم الجاف المتحطم من الي رمايته قال ابو عبيد وغيره المرماه بكسر الميم
وفتحها ايضا ما من ظلف الشاة من [illegible] الميم اصليه وقيل هو السهم الذي
يرمي به فالميم زايده وهو مكسوره مولا واحدا [illegible] سهم يلعب به في كوم تراب فمن
رمي به سبب على الكوم غلب وقيل الميسر ان السهام [illegible] اللذان ترمى بها فيجوز السبق
[illegible] رهبه منك اي خوفا [illegible] قوله ترهبون وقوله استرهبوهم من
الرهب ايضا وهو الخوف ومنه قوله رهبوت وزن فعلوت من الرهبه ايضا قوله
رهطا مال الوعيبا الرهط ما دون العشره وقيل الي بلاله [illegible] ارهقتنا الصلاه اي
ادركتنا وقوله ترهقها قتره اي تلحقها ويغشاها [illegible] ولا ترهقني من امري عسرا
اي لا تحملني ما لا اطيقه قال الرهق اسم من الارهاق وهو الحمل على ما لا يطاق و [illegible]
راهنت الحمل اي ادركته [illegible] الرهن [illegible] رهن مقبوضه اصل الرهن الحبس ومنه كل نفس
بما كسبت رهينه والهاء للمبالغه اي محبوسه بكسبها والرهن معروف في الفقه
قوله واتركه البحر رهوا مال مجاهد اي طريقا يابسا وقال غيره ساكنا وقيل منفرجا ومال
ابن عرفه كونوا بكون رهوا من نعت موسى اي على هيئته اذ من نعت البحر كما تقدم ومال
ابن الاعرابي رهوا اي واسعا بعيد ما بين الطاقات [illegible] ولا ماء يرون
اي جبره ومنه قوله دار رابها قوله تريد الروثيه تصغير روثه وهو مكان معروف
[illegible] غدوه او روحه [illegible] الروحه وعلى روحه هو وقت الماس زوال الشمس الى الليل
قوله فروح وريحان قال مجاهد جنه ورخاء مثل راحه واستراحه [illegible] من روح الله
اي من رحمته وقيل معناه الراحه [illegible] روحا من امرنا يعني الوحي قال ابن عباس القرآن
وقيل كل ما كان فيه حياه للنفوس بالارشاد وقيل هو جبريل [illegible] روح الروح الامين
هو جبريل وكذا روح القدس [illegible] الروح جامع الرا والمد موضع من عمل المدينه سميها
ماس الناس والاربعين ميلا [illegible] فيكون لهم ارواح جمع ريح والمراد الرائحه الكريهه
قوله لو يرى مع الرا وروي بكسرها يقال رحته ورحته ورحته بالكسر
ارحه اذا وجدت ريحه قوله فلم يرعهم اي لم يفزعهم الروع بالفتح الفزع وبالضم النفس
فراغا بالعين المعجمه اي مال وقيل رجع في خفيه قوله رديدك اي ارفق تصغير رد
بالضم وهو الرفق وانتصب على صفه لمحذوف [illegible] المراي وقوله الربا
هو اظهار الخير وابطان غيره [illegible] يربيني اي يشكك من الريب [illegible] راث علينا اي ابطا
[illegible] وتذهب ريحكم مال مجاهد الدوله وقال غيره النصر [illegible] ومرادا اي دارج [illegible] ريحان قال
مجاهد الرزق وقيل النضيج الذي لم يكمل [illegible] ريحانتاي الريحانه كل بقله طيبه الريح
وهو ما يستراح اليه ايضا [illegible] وريشا قال ابن عباس المال وقيل ما ظهر من اللباس
الريش الارتفاع من الارض [illegible] ريحه والرياح واحده ريحه [illegible] لم يرم اي
لم يبرح [illegible] ريحا ادا برح واقام [illegible] كلا بل ران اي غلب حتى غطى على قلوبهم
وقيل المراد ما كانوا يكسبون خطايا [illegible] لاري الري كنايه عن ظهوره [illegible] يوم التروية هو اليوم
الثامن من ذي الحجه سمي بذلك لانهم كانوا يتروون من الماء يوم الترويه الى الموقف [illegible]

[illegible] زبيبتان هما الزبدتان اللتان في جانبي شدق
الحيه من السم وقيل الزبيبه النكته السوداء فوق عينيها وقال بجانب فيها قوله الزبد
قال مجاهد السيل وزبد مثله حيث الحديد والحليه قوله زبر الحديد اي قطع الحديد
واحدها زبره ويقال زبرت اي كتبت قوله الزبيل سهم اوله وكسر ثانيه هو الشقه
الكبيره ويقال لها ايضا الزبيل قوله الربانيون هي الملائكه وقيل سموا بذلك لدفعهم
الناس عن جهنم والزبن الدفع والواحد زبينه قوله المزابنه هو بيع من بياعات الثمر
مشتق من الزبن وهو الدفع كان كلا من المتبايعين يدفع الاخر عن حقه وقيل هي
بيع الرطب في رؤس النخل بالتمر [illegible] فخلطت بزجه الزج بالضم الحديده
التي في اسفل الرمح قوله زج موضعها اي سمرها او حشي شقوق لصاقها بالزج ويحتمل
ان تكون النقر في طرف الخشبه فتركب فيه زج ليمسكه وحفظ ما في جوفه قوله الزجاجه
معروفه قوله زجره واحده اي صيحه وقوله زجر اسديد الي نهيا قويا ومنه زجرها
مزدجر وقال مجاهد اي متناهي وقال غيره مزدجر في قوله مزدجر قال مجاهد استطير
جنونا وقال غيره استعار من الزجر وقال غيره اي زجر بالشتم قوله مزجي السحاب اي يسوقها
وسائقها [illegible] زجنج اي بوعد والزجنجه الابعاد قوله مزجرجه
اي مباعده قوله زجفا اي مشيا على الاليه [illegible] زخ قوله زخرف القول هو كل شي
حسنته ووشيته وهو باطل وقوله لبرجرفها اي لبسوها بالذهب وغيره والزخرف
الذهب [illegible] وذلك في متبوئه قال ابن الفراء الطناضس لها خمل رقيق
وقال غيره ذراي النبت الوانه قوله زرا كحلي قيل المراد ما كحله الكحله وزرها ما تزرر به
وقيل المراد بها الطير وزرها بيضها وقيل المراد بها البياض وزرها النقط البيضا
قوله مزرره بالذهب اي ازرارها ذهب وقوله تؤزره اي يشده كشد الازار قوله
لا تزرموه اي لا تقطعوا بوله قوله الزنجبيل هو نوع من الطيب كانها وصفه بطيب
الذكا وحسن الثنا [illegible] من زجال الزط هم صنف من السودان [illegible] زع قوله
فلا تزعزعوها اي لا تحركوها ولا تقلقوها [illegible] قوله زلفا القرب اي غسيط
وقيل عليها ملوه والزفير بكسر اوله الفربه قوله زفير وشهيق قال ابن عباس صوت شديد
وصوت ضعيف وقيل الاصل في الزفير صوت الحمار في ابتدا النهيق والشهيق في اخره
وقيل الزفير من الصدر والشهيق من الحلق قوله زفت امراه هو من الزفيف وهو تقارب
الخطو قوله المزفت هو المطلي بالزفت من الاواني [illegible] زق قوله الزقاق بالضم هو
الطريق جمعه ازقه وزقاق بالكسر جمع زق وهو الظرف قوله الزقوم من الزقم
وهو اللقم الشديد والشرب المفرط [illegible] المزكاة الطاهره والاخلاص
[illegible] لا يؤتون الزكاه لا يشهدون ان لا اله الا الله قوله لا ازكى به اي لا يثني على نفسه
بالبيس بني قوله ازكى طعاما اي اكثر ريعا [illegible] كان ازلفها اي قربها
ادخلهم اياها واكتسبها قوله وزلفا ساعات بعد ساعات ومنه سميت المزدلفه لان الزلف
منزلة بعد منزلة وانما زلفي مصدر مثل قربي ويقال ازدلفوا اجتمعوا ازلفنا جمعنا

الازلام ذكر تفسيره في تفسير المائدة والازلام واحدها زلم وهي القداح وهي
سهام مكتوب عليها افعل ولا تفعل فاذا اراد امرا ادخل يده فان خرج الامر فعل وان خرج
النهي لم يفعل نازلها اي زجرها عن القصد المستقيم زمره بالضم اي
جماعة وتقدم زمره بالفتح في الزاي هي مزامير الشيطان الزمر الغناء والصوت الحسن قوله
زملوني اي لفوني في ثيابي زاملته الزاملة البعير الذي يحمل عليه الطعام والمتاع كانها فاعلة
من الزمل وهو الحمل الزمهرير هو البرد الشديد ترن برنينه اي تتم
زنيم قال له زنمة مثل زنمة الشاة سحريك النون وهي كحمة معلقة في عنقها
يزهدها اي يقللها ازهر اللون اي مشرقه المزهر بكسر الميم هو عود الغناء
زهق الباطل اي هلك الزهوق الخروج وهو استعارة الزهو هو ابتداء ارطاب
البلح واصله الظهور حتى تزهي فسره في الحديث فقال حتى تحمر فهو بضم اوله وكسر الها
من الوائلي في رواية حتى تزهو وهو من زهي ثلاثيا وسمع من انكرها وسمع من انكر الاول فقال
زهاء الظهر ازهي اذا اشتد اما قول عايشة تزهي ان تلبسه اي تترفع عنه ولا ترضاه
من انفق زوجين اي شيئين من كل شيء زور تهر المزور دعا
كالجواب وفي حديث مراده اي دعا المزور قول الزور اي الكذب والباطل زورت مقاله
اي هيأتها وصورتها في نفسي تزاور اي تميل وهو من الزور وهو الميل والازور
الاميل نهى عن الزور بالضم بعض اهل الشعر اخراجه لزور سمع الزاي
اي الضيف وقد تكلم عليه المصنف في باب اكرام الضيف من الادب الزوراء بالمد موضع
بسوق المدينة يزول في الناس اي يتحرك يزوي بعضها الى بعض اي يتقبض
وينضم الزاوية هو موضع بالبصرة على فرسخين منها كانت به وقعة مشهورة للحجاج
وكان بها قصر لانس بن مالك زاح عني الباطل اي ذهب زبادة
كبد الحوت هي القطعة المنفردة المتعلقة من الكبد الحسنى وزيادة قال مجاهد
مغفرة وقال غيره النظر الى وجه الله قبل ان ازيغ اي اميل ومنه زاغت الابصار اي مالت
وقوله ما زاغ البصر قبل ان تزيغ الشمس اي تميل الى جهة المغرب دينه القوم اخلي
الذي يستعار وامال فرعون انى لسؤال اي كثيرة
السؤال السماء اي الملائكة ثم اتبع سببا اي طريقا ثم لسبب اي بحبل
قال ابن عباس وقال الاسباب السماء وقال مجاهد طرقها في ابوابها وقوله تقطعت بهم الاسباب
قال مجاهد الوصلات في الدنيا سبابية تثنية سبابة وهي الاصبع التي تلي الابهام ثم
سابلة بوزن فاعلة من السبب وهو الستر وقوله سبابة مصدر ثم الفعال السبتية
منسوبة الى السبت بالكسر وهو جلد البقر تسبحون اي تذهبون ثم سابح يسبح
اي يعوم من السبح اي حسن صلاة الناطلة ومنه قوله تعالى سبحه الضحى وسمي الصلاة
سبحة لما فيها من تعظيم الله وتنزيهه ومنه كان يسبح بعد العشاء اي يصلي واما قوله تعالى
لولا تسبحون اي هلا تقولون ان شاء الله اريد بالتسبيح ذكر الله ثم سبحان الله هو
تنزيهه عن السوء وهو منصوب على المصدر دابة تسبح تسبح دابة جامعة في ارض ملكة

سباطة قوم هي المزبلة الاسباط هم قبائل بني اسرائيل سبيط السعر اي
ليس فيه تكسر لكل سبوح ركعتين هو جمع سبح مثل ضرب وضروب والمراد طاف
سبع مرات سبقت اي كملت وقوله توصافا سبحه اي اكمل وقوله له سبح اي
خفف وقوله سابحات قال شاملات وهي الدروع وقوله سابح الاليتين اي غليظهما
انقطعت في السبل اي الطرق بسبيل اي بطريق وسبيل الله طاعته والسبيل
في الاصل الطريق ويذكر ويؤنث واكثر استعمال سبيل الله عام يقع على كل عمل خالص
اريد به التقرب الى الله تعالى بانواع الطاعات واذا اطلق اريد به الجهاد غالبا واما
ابن السبيل فهو المسافر تسبى ابناؤها الملازمة في قصد وجه سبيل ثمرتها
اي اجعلها مباحة سبلت الشيء اذا اعطيته كانك جعلت اليه طريقا ثم المسبل
ازاره هو الذي يرسل ثوبه ويرسله اذا مشى كبرا وتجبرا ثم السبي وقوله سبيئه
مهموز هو ما غلب عليه من الادميين او استرق من اهل الحرب ثم يسجرون نارا مجاهد
يوقدون النار وفي قوله المسجور قال مجاهد الموقد وفي رواية الموقر بالنار وقال غيره المملو
وهو بمعنى الذي بالنار وفي قوله سجرت قال الحسن تسجر حتى يذهب ماؤها فلا يبقى فيه
قطرة وهذا المعنى قول مجاهد الاول لكن قال مجاهد في هذا معنى سجرت افضى بعضها الى
بعض فصارت بحرا واحدا ثم فاخفوته سجرته في التنور اي اوقدته وهذا يوم السعير
الاول سحف جمع سحفة وهو الستر المشقوق الوسط السحر تسديد الانسان
في الصحيفة وقيل تلك رقى ابو داود انه اسم صحابي ثم متجلا سحرا وله وسحرا بجيم
اي دواء وله الحر سجالا بالكسر اي مرة كذا ومرة كذا ماخوذ من مساجلة المستقي
يذهب هذا بسجله مرة وهذا مرة ثم سجيل الحجارة الكبيرة السديد وقال باللام وبالنون
وقال ابن عباس اصله سنك وكل فارسي معرب قال الازهري فدين الله المراد بقوله
حجارة من سجيل حجارة من طين مسومة واما سجين فقيل هو فعيل من السجن
وقيل هي تحت الارض السابعة ثم سجى اي مظلم به كله ثم اذا سجى اي اظلم وقيل
استوى وقيل غطى النهار بظلمته فعل من ثم سجروا الى التنور اي جروا الى الكير
ثم فليسحتكم اي يهلككم وقيل يستاصلكم ثم السحت اي الحرام سمي بذلك لانه يسحت
المال اي يهلكه وقيل المراد به الرشوة ثم سحتا الى الصمن مصدر على المصدر اي
يسحتكم سحتا وردي غير هاشما بالمد والهمز على الصفة ثم سحري وسحري السحر بالسحر وسكون
الحاء الرية تزيد بذلك انه ماتت وهو مستند صدرها ما من جوفها وعنقها ثم مسحرين اي
مسحورين مرة بعد مرة وقوله تسحرون اي تعمون وقيل تصرفون ثم السحر هو اخر الليل
وقوله السحور هو الغداء وذلك الوقت وبالفتح ما يوكل في ذلك الوقت ثم سحقا اي بعدا
يقال سحق يسحق بعد اسحقوا ابعدوا اسحقوني اي ذروا الرماد اذا احرقتموني
ان من البيان لسحرا اي منه ما يعرف قلوب السامعين وان كان غير حق وكذلك السحر فان اريد
بالحديث المدح فالمعنى انه يستمال به القلوب ويتعرض به الساخط ويستنزل به الصعب
وان اريد به الذم فالمعنى انه يكتسب به من الاثم ما يكتسبه الساحر ثم سحوليه هي نسبة الى

وقال بعضهم ولا عرك السجر القطن ودمع في رواية لاشه اثواب تجولية كره سف واكرسف القطن
اشعثم اي سيد السولا السخنة بكسر اوله وسع وسكون الكاف بعدها نون هي بشرة
الوجه وهيأته مساجيهم جمع مسجاة وهي المجرة من لبد والمم زايدة لانه من السجو
وهو الكشف والازالة لس سماب وفي رواية سحاب والصحيح اختلاط الاصوات
يقال بالمداد والسين التسعة سخا بكسر اوله هي القلادة من خرز وقلاخيط
يعلق فيه خرز ويعلق على الصبيان والجواري ومنه بلغ سخاها السخي اي السخاوة
سمطه لدينه اي كراهيه ويقال السخد والسعط كالتسقم والتسلم سخاوته نفسه اي طيب نفس وقيل تركه النفس لحرص عليه سدا الرتوها
سال بالضم والفتح هو الجبل وفي قوله من السدين قيل الجبلين وقوله وايت السد مثل البرد
الحبر هو سد يأجوج ومأجوج وهو المكان الذي سده عليهم ذو القرنين وهو الردم وهو
ما اخذ بعضه على بعض سددوا اي قاربوا والسداد القصد في الامر سدرة المنتهى
سدرة المنتهى هي شجرة في السماء السابعة وقيل في السادسة سادلة رجليها اي
مرسلتها على الجمل ويروى سابلة بالموحدة سدل سعره اي مرسله من خلفه
ومنه كانوا يسدلون والسدل في الصلاة ارخاء الثوب سديدا اي صدقا مالا معاصي
وقال غيره تقدموا سبعا لا مثل فيه وهو السداد ان يترك سدا اي حكما سرب
يسترب اي مذهبا تسرب اي يسلك ومنه سارب بالنهار سراويل
هي القمص السراب هو ما يظهر بعد النهار في الفيافي كانه ماء امثال السرج اي
المصابيح سرح الماء اي اطلقه ناقلات الاسارح تمرات المباركة اي ارسلوه لا
يغيب عنكم ولا تسرح الى المراعي البعيدة ولكن تكون بفنائه لتقرب من جماعة الانسان
الضيفان سرحة اي سمرة طويلة سرادق اي الخيمة وهي المظلة بالشباط
وقيل كل ما احاط بشيء كالضرب وقدر في السرد اي قدر المسامير لا تدق
ولا تعظم ويعمل منابعة حلق الدرع شيئا بعد شيء اسرد الصوم اي اتابعه
سرر هذا الشهر هي اوله وقيل آخره قال ابو عبيد سرار آخره وسرره مثله
ماول على الاسرة جمع سرير وهو معروف ولا واحد هو سرار قال الحسن
الزنا قبيل الافصاح بالنكاح وقيل المعاصي وقيل غير ذلك اسارير وجهه اي خطوط
الجبهة واحدها سرور وسرر والجمع اسرار وجمع الجمع اسارير سري عنه اي كشف
عنه سرعان الناس هم اي المتقدمون المستعجلون منهم سرغ موضع بالشام
هي اوله وسكون الراء آخره غين معجمة سرف هي السين وكسر الراء قرية
على ستة اميال من مكة بها قبر ميمونة رضي الله عنها واما قوله وحمى سرف
فقيل الصواب بالسين المهملة قال ابو عبيد البكري هو ماء لبني باهلة او لبني كلاب
قال واما سرف الذي بقرب مكة فلا يدخله الالف واللام اسرف وهو على نفسه
السرف مجاوزة القصد والغلو في الشيء سرقة من حرير هي السين والراء وقيل
هو الاسرق منه وقيل الجيد منه السرو من سرة في الاصل بزيادة الهاء وابه ويقال

بالقاف

بالقاف وبالجيم وهي فارسية عربت سرمدا اي دائما سرمدات اي سادات
ومنه قوله وسلمنا سرمداتهم اي سادا تهم واحدها سرمد مشتق من السرد سرمك وحلا
سرما اي جمع المرة والسخاء معا سمك سرك اي نهرا صغيرا بالسريانية وقيل السرى
الجدول سمي بذلك لان الماء يسرى فيه اي يرفعه جاريا ما اشتهي اي جابر وقوله اسرينا
من السرى وهو سير الليل خلوا سربه اي سربه مار من السكينة السربه ما بين الخمسة الى الثلاثة
وقال الخليل هي اربع مائة ويدل له قوله صلى الله عليه وسلم خير السرايا اربعمائة اخرجه
ابو داود وغيره سطيحه هي انا من جلود ما بين الاعراب هي المزادة اذا كانت
من جلد من سطح احدهما على الآخر المستيطرون المسلطون الصادقون
سطرون اي يسطرون يسطرون اي يفرطون من السطوة ويقال يسطشون
ليك وسعديك اي ساعدت طاعتك مساعدة بعد مساعدة سعد
شوك السعدان هو نبت ذو شوك من احسن مراعي الابل سعروا البلاد تشدد
العين وحكى ابو حاتم التخفيف اي اغلوها كالتاب السعير السعر اي الثمن
الذي يقع عليه في الاسواق والتسعير الاضطرام التوقد الشديد سعيرا اي
وقودا السعود قوله استعد اي جعل له سعود مع السين وهو ما يعلو به
الانسان من الادوية تسعى في الوادي اي تمشي قويا وقوله سقاة هي ولاة الصدقة
وقوله الساعي على الارملة اي العامل عليها سعوا له بشيء اي طلبوا
لا يأتوها واسم يسعون اي يجرون ومنه السعي بين الصفا والمروة ويسعون
في السكك واما قوله فاسعوا الى ذكر الله فمعناه فامضوا الى ذكر الله فالسعي يراد به
الجري ويراد به المضي قال بعضهم اذا كان بمعنى المضي او بمعنى الجري يتعدى بالى واذا
كان بمعنى العمل يتعدى باللام كقوله وسعى لها سعيها على ساعتي هذه اي على
حالتي اذ وقتي حدث الجمعة من دلج في الساعة الاولى ذهب ملك الى ان اولها
دخول الوقت وهو زوال الشمس وذهب غيره الى انها اول النهار في حديث
المكاتب ما استسعى اي اتبع بما بقي عليه يطلب بالسعي ذكاة ذنبه من اشراط
الساعة سمي القيامة الساعة لانها كلمح البصر ولم يكن في كلام العرب في المدد اقصر
من الساعة يوم ذي مسغبة اي مجاعة سفح الجبل اي عرضه سفرا اي اضاءا وابتدا الاسفار
والاصل فيه البيان يقال اسفر وسفر سفرة قال هم الملائكة واحدهم سافر
يقال سفرت بينهم اصلحت وجعلت الملائكة اذا نزلت لوحي الله وتأديته كالسفير
الذي يصلح بين القوم وفي تفسير سورة عبس فيه زيادة وصنعنا لهم سفرة
بالجواب اي زادا اصل السفرة الزاد الذي يصنع للمسافر ثم استعمل في الزاد
كالمزادة والراوية سفعت وقوله سفعة وذي مالح والفم تسفعها اي تحرقها
صفرة وهو غير معروف في اللغة وقيل معناه مرة واحدة من السيطان من قوله لسفعن
اي لنأخذن سفعة بيده احدث وصف وقال سفعت لطمت وقيل معناه علامة الشيطان

وقوله بعد ما يسفع اي سواد من لفح النار او علامة من النار السمو الاسود
سال بالمداد والسمن المراد المبايعة واصلها عند البيع ضرب ايدي المتبايعين كذا
بعضها بعض فسمعت تسفيها اي ضربت على كف سفط دما اي بريقه
اليد السفلى فسرها في الحديث بانها الاخذة ومن الحسن انها المانعة السفن جمع سفينة
وهل ما يركب في البحر سفيهم اي حمقه القتل جاهل سقاها اي
ما شرب نبيذ احب بتشبيه بما يلاصقه السقط اي ما ولد ميتا سقط في ايديهم
قال كل من ندم سقط في يده وكان بن الناطور سقيفة اي جعل اسقفا وهو رئيس
النصارى سقيفة بني ساعدة هو مكان لهم كانوا يستظلون به السقف
المرفوع هو السماء وجعل السقاية في رحل اخيه قيل هي مكيال كانوا يكيلون به
سقيهم بالكسر اسم للسقي والاسقاء الدعاء طلب السقي وهو قائل
السقيا هي اسم موضع من الفرع وقعت النائلة فيه ما سكرب اي جار
اسكانة بكسر اوله ضمة الاصيلي مصدر سكت سكر الانهار هو سدها
وقوله سكرت اي عينت السكر بفتحتين هو ما حرم سكك المدينة جمع سكة
وهي الطريق المسلوكة باشتكا اي خضعا السكينة في اهل الغنم اي الوقار
او الرحمة او الطمانينة ماخوذ من سكون القلب ويطلق السكينة ايضا بازاء معان
غير ما ذكر المسكنة مصدر بمعنى ملان اسكن من ملان اي احوج منه ولم يرد
السكن دار غيره المسكنة فقر النفس وان كان موسرا وتسكن تشبه بالمساكين
الواحد مسكين وهو الذي اسكنه الفقر اي ذلل حركته فعلى هذا هو افعل من المسكين
مسلمة لهم بفتح الميم واللام هم القوم الذين يحذرون بالسلاح من اسلم
الجيش سلح اي خرج احدهما من الاخر سلخ حية اي جلدها سلسلة
الشياطين اي ربطت بالسلاسل سلسبيلا قال مجاهد لذيذة الجرية لا يبرا هو
اسم العين وقيل لينة سهلة في الحلق تسلسل فيه دمان من الاخر اي لم اسمع هذا الحرف
الا في القران سلطان كل سلطان في القران حجة وقيل اسمه من السليط
وهو الدهن لاضاءته سلمى حبل معروف بالمدينة السلف اي المباع
اجله سلما اي كيلا مسقد ما السلف اي القرض الى اجل سعود سالفتي
اي تقطع عنقي لان السالفة العنق وقيل للانسان سالفتان وهما جانبا العنق
سلق بكسر اوله بقلة معروفة السالقة وقوله ليس منا من سلق وحلق الام
اي رفع صوته عند المصيبة سلكت اي دخلت فانسللت منه
اي خرجت في خفية منه فانسل وذهب سلالة اي الولد وقيل النطفة
سليم اي لديغ سمي بذلك للتفاؤل النجم هو السلف الى اجل معلوم
سلمات الطريق جمع سلمة بكسر اللام اي شجر كبيرة وهل لي من قوي من
سلامى اي سلامة مما سقت السماء اي المطر سماء سما لنزوله
من السماء وكذا قوله على اثر سما سمتا وهديا اي قصدا وطريقة سمت العاطس

قال ثعلب هو بالمهملة من السمت وقال اكثر الناس بالمعجمة واصله الدعاء بالخير وقيل اصله من
اشمات الشيطان في الحديث فيه السمح اي السهل وقوله مكانا سمحا اي سهلا
وكذا السمح في حديث سامد دون قال عكرمة اي يتغنون بالحمرية وقال غيره اي
لاهون والسمود الغفلة عن الشيء وقيل سامدون اي مستكبرون وقيل الساهد
القائم في تجبر وسمر اعينهم اي كحلها بالمسامير المحماة وقوله السمسار هو الدلال
وقوله السمسرة اي الدلالة واصلها السماسرة بالامر الى طلسمة هي سحر الطلسم
وجات السمر اي الفحم ومنه يوم هادما من لا سمر اهل سمره اي المتحدثين عنده
بعد العشاء واصل السمر مستمر لون القمر لانهم كانوا يسمرون فيه شاة سميط
او مسمط اي شويت بجلدها وشعرها قال بناها وديا وسمعه اي بري نعله ويشبه به
سمل اعينهم اي فقاها بالشوك وقيل كحلهم بحديدة سم الخياط اي ثقب الابرة
وسمام الانسان ثقبها سموما وقيل نفسه سم معروف سال بضم السين وضمها
والفتح افصح والتسميم ما التهى الدخ الجارية ويطعم فيهم السمن اي كثرة اللحم وضبه
كرهه عيسى انه سمع من كثرة الاكل وليس من الصفات المحمودة سماسمي اي تضاحكي واصله
من الشموخ وهو الارتفاع واسلنا لعاي اذ بنا له سماهم اي علامتهم وقال ابن عابد السحم
وجبل التواضع سمل من ثوبه بالشيء بضم اوله واخره حامله هو موضع معروف وقوله
عائشة فاكره ان اشتجه اي امرا اسند الامر اي دخل يسند في
الجبل اي يصعد في سنده من هو رعو الدباج اسنة الابل جمع سنام وهو
حدبة الجمل رضما اي مرتفعا على وجه الارض ما خوذ من السناد ثم ناستن
اي استاك والاسنان الاستياك وهو ذلك الاسنان بالعود ونحوه وقوله اي ذهبن
الى ما يستن اي يلوح وقيل يجري ثم يستنه اي يتغير والمسنون المتغير ثم
حتى اشتد بيداي دخل في السن اعطوه سنا اي ناقة لها سن معين
سنن من كان سلفكم بضم اوله اي طريقهم سنة حسنة اي فعله جميلة
سناء قوة اي ضيادة سناه سناه اي حسنة اللسان الكثيرة سنة بكسر اوله
اي نعاس اصابتهم سنة اي مجاعة سن ربيع السنين اي ربيع التي سنة
وهو من نوع الشعر وقيل سن ثم السناهر ميل وجه الارض وقيل المكان المستوي
اشهكوز اي استخرني الا استهلني بنا اي افضين بنا الى سهل من الارض سال
استهل القوم اذا صاروا الى السهل ومنه قوله يستهل باسكان السين اي يسير
في السهل ثم الاراء استهموا عليه اي تقرعوا بالسهام قال الله فساهم اي قارع وكذا
قوله اخرج سهمي وقوله سهمي الذي بخيبر اي نصيبي وكذا قوله اضربوا الى معكم سهما
على سهوه اي صفة من بدي الدت او خدع اذ خيف ان يوضع عليها المتاع او
كوة من بيتين او حائط من حائطين والسقف على الجميع فما كان وسطا فهو سهوة
داخلا وما كان خارجا فهو خدع وقيل السهوة بيت صغير منجد في الارض من نوع السوق يسمى
الخزانة وقيل صفة من سعف ثم السهو في الصلاة اي النسيان تعمل من وقوله

واسوأتاه السوءة الفعلة القبيحة وسمي الفرج بذلك ومنه قوله تعالى فأصبحوا سوآتهما ومن اسا
ء الاسلام اي اسلم على كفره اذا اسلم لم يرتد ومن سوء الهتن دل ورداءه سوء اي الس السو
الهلاك والبلاء نحوه ومنه السيد هو كل ما يتقي الشر والسوء اي تابيه اما اذا
لساحة قوم اي بفنائهم سوادي الليل بالكسر اي سراري ومنه قوله صاحب السواد
اي السر واما قوله لا سارق سوادي سوادة بالضم اي شخصي يشخص ذكر ومنه رايت
اسوده بالساحل اي اشخاصا وقوله ماي سواد بطنها ميل الكبد وميل حشوة البطن كلها
سيد ماخوذ من السودد وهي الرياسة والزعامة ورفعه الندر اي الكثير
السود السوت في الحديث بالشعير ميل هو الرجل وميل البطن وميل الشرو تسودت عليه
الجدار اي علوت سورة ان جاءنا صنع سوار اي طعاما وهي فارسية سوارات
وقوله اساورة جمع سوار وهو ما تحلى به النساء في ايديهن ساحلا سورة مرجلة
سمع السمس اي ثورة رجلة كدف ان اساورة اي اخذ راسه او اواشه وتيشاه ما يحكم
اي تخلط ومنه سمي السوط لانه يخلط الدم بالدم سواع هو اسم صنم فلم يجد مساغا
اي مسلكا كم سقت اليها اي كم امهرتها واصله انهم كانوا يمهرون المواشي نزل
يستوق لان اي يحدو ومنه ستوقي بالقوارير يرى نخ سوقها جمع ساق واما السوق الذي
يباع فيها فسمي بذلك لما يساق اليها من الاشياء ومثل للسياق فيها على السوق
دد السوسس اي غير السائس صفرها لذفتها رجو شفتها وهي منه السوداء غالبا
يكشف عن ساق ميل الامر الشديد وميل غير ذلك والساق حامل السعي الشوق
هو النفح او السعير المغلوم يطحن يسوقون اي يزين سامة الحزن الراكبة
ليس من مرضون وقال مجاهد المسومة المطهمة قيل المطهم السمين على سوم اخيه
اي طلبه اذا تمضه ساد سا من عرض على كاتبه يعرض على البائع الثمن واما قوله لسوموكم فسر
في الاصل وابلكم وميل عارضه على ذلك اي يطالبونكم به ومنه استيام البائع وهو ان يطلب
سلعته ثمنا معينا سوا السبيل وسد وسوي بالكسر وسمر منونا وغير منون بالمرود
معنى مثل ومعنى وسط ومنه سوا الحكم وسوا معتدل ومنه سوا السبيل وتلك سوا بالكسر
مقصورا واما الانصور وسوى غير ساوي الظل التلل معناه مائل اشتد ارتفاعها
وهو تقدير التامة وشرحه الداودي يا وهم فيه استوى على العرش هو من المتشابه
الذي مفوض علمه الى الله ورفع تفسيره في الاصل وقال مجاهد السوا الاساة كذا
للاصيل وتلمسي اول الفصل سويا اي صحيحا سيب السوائب وقوله
ان اهل الاسلام لا يسيبون كانوا في الجاهلية اذا مرت ناقة احدهم ما تقي سائبة اي تسرح
ولا منع من مرعى السائب هو ضرب من الخشب يوتى به من الهند والواحدة سائبة
ويحمل على سجاف وما سقي بالسيح اي بالانهار والسواقي ساخت قوائم فرسي
اي دخلت في الارض حلس اسلم ما اكا سيئر هو قدح من جلد وجمعه سيور
كان لا يسير بالسير به ظاهره انه لا يخرج مع سراياه وقيل معناه لا يسير
بالسيرة السيرة اي العادة والسيرة هي طريقة الامام في رعيته والرجل اهله

قوله

في قوله على سيرها اي حالتها اسوة اي اقوم عليه وكذا قوله تسوسهم الانبيا
اي يحكمهم سيف البحر بكسر اوله اي ساحله سبيل الحرة قال هو السدر
بالحجر وكره مفصلا في سيسير سبا بطن السبيل اي سبيل مياه الامطار من الجبال
لم يسمها هي بالعصف ما يجاهد السنة وسبيته في سبيل الله لاسمها بالتشديد
الشوم بالهمز هو ما كان يتطير من به وسال
لكل بعير شوم وشامة والشوي الشيء ما بين الاشفار ومنه حديث عدي
شطر الشام منه وسمت الارض الشام شاما لكونها يسار الكعبة شورون رايتها
هي الخطط التي عظم الجمعة واحدها شان اما قوله اني لفي شان فمعناه الخطب او الامر او الحال
وقوله ما شانكم اي ما خطبكم او امركم ومنه شانك بالحجاج اي هو مباح لك
شاة شاة منون الاول ومنه في الحديث مال ملك الملك وهو فارسي وكذا قوله ابو شاة
وقد غلط الجوهري حاة تامناه ارفع فرسي شاة الشاة الشوط والمدى
ومنه شاة التوهة اي ستبتهم عدوا يشيب بابيات له
اي تبقول وشبرامها اي نظم شعرها وهو استعارة من ذوق الثمار اذا استه اشتبها
شبه جمع شاب وكذا قوله شبان شبع بطني مال بالسكون وبالفتح والبا
للتعليل والشبع ضد الجوع شبرا الشبر بالكسر من طرف الخنصر الى طرف الابهام
الشبرق هو نبت مخازي وكل ولا شوك له اذا يبس يسمى الضريع مشتبهات
اي مشكلات وكذا متشابهات وقوله متشابها ليس من الاشتباه ولكن يشبه بعضها
بعضا في الطعم من ابن بكر المشبه سحس وتكسر اوله وسكون ثانيه جهنم وبئس
ومعنى مثل اثنتا وثنتان وثنتين واحد كذا وقع وبراده ان تستعمل
دلة منفرد والا فثنتين بغير ما بعده جمع ومعناه مسفرقون وتمثلون في يوم شبات
اي في زمن الشتاء شثن الكفين غليظهما مثل من قوله
على المنشق هي الوجه اذا قرضه عليها الثياب شجي اذ تلكي اي جرحي والشج كسر الجراح
بالراس والوجه شجر بينهم اي اختلفوا والشجر بالفتح الامر المختلف وقوله شاجرهم اي ناقضهم
شجاع اقرع هو الحية الذكر وقيل كل حية سجاع ثم اوله وقد تكسر شجنة من الرحمن
بضم اوله وتكسره وكل الشيء اتصاله واصله اشتباك العروق والاغصان ومنه الحديث
ذو شجون اي متداخل واضافها الى الرحمن مجاز الصل شاحبا اي متغير
اللون بزال او جوعا او مرض وتلك الشيء فسره في الاصل باكرهه الشديد ثم نشحذ ومنه
اي اضطرب فيه شجنا هي العداوة المشجون مال مجاهد المرتزاي المال نصل شخص
شخص بصره اي ارتفع وامتد لن يشاد هذا الدين بتشديد الدال
اصله يشتد اي يغالبه اشتد النهار اي ارتفع وقوله كرح تشتد واستد وراه
كله من الجري وكذا الاشطع البطل الاشد ثم بلغ اشده واحدها شد بالضم كذا في الاصل
وقال غيره الاشد من خمس الى اربعين وهي جمع شدة مثل نعمة وانعم وهي القوة والجلادة
في البدن والعقل وقيل الاشد بلوغ الحلم وقيل ثماني عشرة وقيل ثلاثين وثلاثون عاما

اشد منه اي اشجع ... الا تشد اي تحمل منقاتل دكذا قوله شد على اي حمل على
وقوله سنشد عضدك مال من عباس اي سنعينك ... شد فهاي فه وقوله لو كنت في شدق الاسد
كناية عن الموافقة اي لو كنت في موضع لا يوصل اليك لاحببت ان اصل اليك
لادعاء شدة الشدة والانفراد ... يشربون بالهمز وتشديد الموحدة هو العتق
كالمتطاول ذكار الاصمعي هو رفع الراس ... في مشربه بهم الواو اي غرفة ... اشربوا في قلوبهم
اي حل حبها محل الشرب وقبلوه مال ثوب مشرب اي مصبوغ ... في مشرب من الانصار مالك
وسكون الراء اجمع تشارب وقوله ما جاء في الشرب بكسر الراء اي حكم قسمة الماء ... شراج الحرة
الشراج بكسر اوله مسايل الماء واحدها شرج بسكون الراء وقوله شرج الحرة ... شرج داي
فرق ... شرجها اي طايفة ... فيشرشر شرشرته اي نبطحه والشرشرة اصلها احد
السبع بنيه ... اسحاطها اي علاماتها او مقدماتها وهو جمع شرسوف وقيل هو الزائد
من كل شيء فعلى هذا فالمراد مصاب امورها وشدايدها قبل مجيئها ... شرعا اي شوارع
ومال من شيء اي شوارع في الماء جمع شارع كانه يريد شارعة وقوله فيشرع فيه جميعا اي
تناول وقوله الشريعة والشرعة اي السنة والطريقة وقوله شرع لكم اي سن لكم
او اظهر دين ... كان في شارف اي ناقة مسنة ... مشرف الوجنتين بسكون الشين
اي مرتفعهما ... شرف الروحاء اي الجبل العالي الذي بها ... شرفا او سرفين اي شوطا او شوطين
او ظلفا او ملقين وصل السرف ما علا من الارض ... ولا مشرف اي متطلع وقوله ذات شرف
سمي اي ذات قدر كبير وقيل سمي سرف الناس لعلوهم اي مرتفعون ابصارهم اليها ... شرقوا اي توجهوا
نحو المشرق ... لسرق السمي اي يطلع ... شرق بذلك بكسر الراء اي ضاق صدره حسدا كمن غص
بالماء ... شرقيا اي مايلي المشرق ... اما المشرق اي اما من سمت بذلك لانهم كانوا يشرقون
فيها لهموم الاضاحي اي يطبخونها ويتقدونها وقيل سمي بذلك من اجل صلاة العيد لانها تصلى
وقت شروق الشمس ... او شركة اي شركة كذا من اعتق شركا له اصل الشركة معلوم وقوله
لك شاركك ... شراكا فعلة الشراك احد سيور النعل التي تكون على وجهه ... شرودا اي
باعوا والسري والسبع واحد لكنه غلب من وجه ... مغطى الفم كما غلب السبع وجه صاحب
السلعة ... ركب شرتا اي فرسا يستشري في مشيه ويتمادى وقال ابن السكيت اي فرسا
جيادا والذي يدخل بين الاضبعين وقوله شاسع الدار اي بعيدها ... سطا
اي فراخه يقال شبل السبل ثبتت احبه عشرا وثمانيا وسبعا فيقوي بعضه بعض
ولهذا نادره اي قواه ولو كانت حبه واحدة لم تقم على ساق ... يشطيه قيل الشطبة من عنق
جريد النخل وقيل عود مجدد ... شطرها خرج منها اي بعضه وقوله ضع الشطر اي بعضها
وقوله سطر المسجد الحرام اي جهته ... شططا اي افراطا واسرافا وقال مجاهد وقوله
لا تشطط اي لا تشرف ... بشكتيه اي بجنبي والشطن بالتحريك الحبل الطويل ... من شعرها اي المراة والشعب الفراج
... شعبة من الامان اي قطعة ... الشعب بالكسر الطريق في الجبل واما الشعب فواحد
الشعوب ومنه جعلناكم شعوبا وقيل الشعوب النسب البعيد والقبايل دون ذلك وقال ابن عباس

الشعوب القبايل العظام وقيل الشعوب الجمع والقبايل العرب وقول ابن عباس
اتخذ مكان الشعب سلسلة اي الصدع ... شعبان الشهر المعروف قيل سمي بذلك لتشعبهم
فيه اي تفرقهم ... لمشتبها الشعثة مال امراة شعثاء شعثة اي ملبدة الشعر ورجل اشعث
وشعث راسه من ذلك ... من شعائر الله جمع شعيرة اي علامة ومنه المشعر الحرام ومشاعر
الحج ... لم اشعر اي لم اعلم ومنه قوله ليس شعري وقوله فنسق من نصته اي شعرته بكسر
الشين اي شعرانه ... اشعرناها اياه اي الفتنة فيه واجعلنه حايلا بجسدها ماخوذ
من الشعار وهو ما يلي الجسد ومنه قوله الانصار شعار والناس دثار ان يشفر احد من
السنا حتى يسيل الدم وجعل لها ذلك علامة يعرف بها ابا هذي الرب الشعرى
مال هو يرزقه الجوزاء ومال غيره الشعرى مال يجمع السماء احدها القبور ولا ما يلي الجرة
وليس السماء ثم يطلعها من ضاغيره ... الاخر الغميصا لانها لا توقد قد القبور وكان ابو كبشة
الخزاعي يعبدها فانزل الله في تكذيبه وتكذيب من تابعه وانه هو رب الشعرى اي رب
النجم الذي كانوا يعبدون ... شعف الجبال اي رؤوسها واطرافها وقال النبي وقوله شعفها
بالمهملة من الشعوف ... لم يرد اي في القران العرب مولدان مشعوف بظلافة اي مولع به حبها
واما بالمعجمة مال الصوت بقلبي ... رد اخذه والشغاف حجاب القلب وقال ابو عبيدة الشغوف بالمعجمة
الذي بلغ حبه شغاف قلبه ... بالمهملة الذي حلص الحب الى قلبه فاحرقه ... واستعد اشتعال
النار وقوله اشتعلت وشب ضرامها اي عظم امرها وقوله كمعنى يشعله من نار الشعلة
بالضم ما اعدت فيه النار والقبس فيه ... مشعلات بهم اوله وتشديد النون اي منتفش
وقال في الاصل مشعان طويل جدا فوق الطول ... قوله نهى عمر الشغار فسره في الحديث
بما اصله من رفع الرجل وكنى بذلك عن النكاح وقيل الشغار البعد ... يشغلهم بفتح الشين
من الشغل ضد الفراغ ... مثبت شعر الجفن ... يشفع الاذان اي قوله زوجا
زوجا ومنه قامة في الشفع والوتر ... الشفع الزوج والوتر الواحد وامال الاية نعم تجاهد
الوتر الله والشفع جمع الخلق وقال غيره الوتر يوم عرفة والشفع ايام العشر وقيل ايام الحج وقيل
الوتر آدم ... شفع ... وقال ثعلب الشفعة بالفم اسمها من الزيادة لانه يضم ما شفع فيه الى نصيبه
والشفاعة الرغبة الزيادة في الرغبة ... تشفع اول الاهاء ... ولا تشفعوا بعضها على بعض ثم اتينا
اي لا تفضلوا ... الشفع بالكسر الزيادة والنقصان وهو من الاضداد والشفع بالفتح اسم
الفعل ... شفه هذا اي زاد ... واشرب اشتفت اي استقصى هذا على راي من رواه
بالمعجمة ... غاب الشفق هي الحمرة التي تبقى بعد مغيب الشمس وهو بقية شعاعها وقيل السحاب
الذي يبقى بعد الحمرة ... اشفق ابو بكر اي خاف ... لشفا فهي اي كلمة بغير واسطة ... ما سفلى
اي ما بلغت مرادي والشفا الدواء ومنه ... حسان مشتق واشتق والشفا ايضا الراحة
... اسقيت منه اي ... من على الملف ... سفا حفر ما في الاصل مثل سفا والكيه وهو حرها
... حتى يشتفي اي كما ... يستفض هو مثل السهم الطويل جمعه مشاقص
... مرباع شقصا اي نصيبا ... شقة الاهل اي جانبه ... اهل غيمة يشق بكسر اوله اي ما جهد
من المشقة ومعناه لولا ان اشق اي لولا ان اثقل وقوله غير مشقوق عليه اي غير مجهود ... جيئاك

من شقة بعيدة اي من مسير بعيد فيه مشقة قوله تشق على المسلمين اي تفرق جماعتهم
قوله الشقاق اي الى شق جيبها عند المصيبة ومنه شق الجبل قوله من شقيقة كانت به اي
صداع يمتد في الراس فصل حق قوله نشكر الله اي نرضى به والشكر من اسماء الله
الحسنى قيل معناه الذي يشكر عبده القليل من عمل طاعته فيضاعف له ثوابه وقيل الراضي باليسير
من الشكر واما قوله صلى الله عليه وسلم اما لا اكون عبدا شكورا فمعناه متشبها بالله مبالغا
وذلك قوله المتكبر قيل هو القسر الذي لا يرضى بالانصاف ومنه متشاكسون قوله فشكت
عليها ثيابها اي خرقت اطرافها وقال شكته بالرمح اذا نظمته ومنه قوله شاكي السلاح اي جامع
لها مثل شاكي وشايك والشكة السلاح التام قوله نحن احق بالشك من ابراهيم قيل المراد فنحن الشك
عنه اي لم نشك ونحن كذلك ولو شككنا لكنا اولى بالشك منه اعظاما لابراهيم قوله على ساكلته اي طريقته
او ناحيته او دينه قوله المشكلة مع الشين وكسر الكاف هي الغزلة الغنية قوله في شكواه الذي
تبض فيه دائما في شكوة اي مرضه وقوله وهو شاكي اي مريض ومنه استكى شكوى واما قوله
او سلة شكرت الى ابشكى بالياء فمعناه الاول معروف ومنه اخذ الشاكي ومنه شكت
ما تلقى من الحجاج وقوله يكثرن الشكاة وقول ابن مرداس شكاة ظاهر عنك عارها واراد بالشكاة
الدم والعيب فصل ش قوله شلت يده اي يبست وهو بالدعاء ولا يقال ما لحم والاسم الشلل
قوله على شلو بالكسر هو العضو من اللحم والممزع اي مقطع وقيل الشلو الجسد من كل شيء
فصل ت قوله اشمأزت اي نفرت قوله سميت الحاطس اي الدعاء ماذا الشماتة عنه وقوله
مشمر الازار اي رافعه ومنه وانها لمشتمرة قوله شمطت نساء اي اتاهم في الشمط قوله شمط راسه
اي خلط البياض بالسواد ومنه احمد شمطاء وبالثابت كل لون اخلط فاذا كان الشمط قوله
استمار العامة في الحديث بالتوشح وهو ادارة الثوب على الجسد بغير اخراج اليد والاسم الشملة
وقيل انما تسمى شملة اذا كان لها هدب قوله اشمل اي اجمع شملا مشترك مع اليد واما بالفتح فهو الريح التي تاتي من
دبر القبلة فصل ش قوله شنآن اي بغض او عداوة قوله شنجت الاصابع اي يبست
شنجا بالفتح اي عيب قوله شن الغارة اي فرقها وصبها كصب الماء يفرقه قوله شنن معلقة اي قربة
بالية وكانت تستخلق فهي شن قوله شنيفه بكسر النون اي ابغضوه قوله حد شنيا قها قال ابو عبيدة
هو الحيد الذي على القربة ومنه شنق للقصوى الزمام اي عطفه به واسمها قوله ازد شنوءة
مع الشين وهم الازد وهذا نوع قبيل معروفة فصل ش قوله شهاب اي الكوكب الذي
يرمى به شهب وشهاب النار كل عود اسطع في طرفه قوله اشهد على النبي صلى الله عليه اي اخبر
وقوله في الاعلان اشهد بالله اي اطلف كذا قوله اي هو وغيره اشهد بالله اي احلف بالله لقد سمعت
وفي الاصل الاشهر واحد شاهد فلان صاحب فاشهاب قوله لسان الشاهد الغائب اي الحاضر
الشاهد الغائب قوله شهيد الله اي بين وفعيل للشاهد لانه يبين الحكم ومنه انا ارسلناك
شاهدا وتشهد بالله وبيده قوله في الرواية الاخرى يقينا ان علف الشهادة والشهيد قوله ملائكة
الشهيد قيل سمي شهيدا لانه شاهد ما له من الكرامة والمنزلة عند موته وقيل لان الله وملائكته
شهدوا له بالجنة وقيل الشهيد اي ما قال ابو عبيد الهروي هذا قول الخطابي شهيدا كانه تاول
قوله تعالى بل احياء عند ربهم قوله الشهر قيل سمي بذلك لاشتهاره قوله شهيق تقدم في زفير

وحكى اهل اللغة

قوله شواهق

وقوله شواهق الجبال اي طرق الحاجج شاهق وهو العالي المنتهى فصل ص قوله لم يشب اي
لم يخلط مال شاب يشاب شوبا ومنه شوب اللبن بالماء وقوله لم ان لم عليها السوبا قيل الشوب
خلط عظام بلحم قوله شارة حسنة اي هيئة ومنه الشوار بالفتح اي متاع العروس
قوله اشار عليهم اي بحجم وهو من المشورة واما قوله اشار اليهم فمعناه اومأ وهو الاشارة
قوله يشوص فاه بالسواك اي يدلكه ادلكه وقيل الشوص الغسل وقيل الشوص الاستياك
بالعرض وهو قول الاكثر ومال وكيع بالطول قوله كنت اشوا طاهم شوط بالفتح اي مرة
وهو في الاصل ابتداء بعدوها الفرس قوله شواظ من نار اي لهب الذي لا دخان له قوله متشوس
اي متطلعين ومنه تشوفت قوله شاكي السلاح تقدم قوله كراه في الشوكة بالفتح
هو واحد الطاعون قوله ذات الشوكة اي الحد وشوكة القتال شدته وحدته قوله
واذا شبك فلا انتقش اي اذا اصابته شوكة فلا اخرجت منه بالمنقاش قوله الشوم
ضد اليمن تقدم قوله شامة وطفيل هما جبلان بمكة قوله شوابل جمع شابلة وهي النافة
التي سال لبنها اي قعد فلم تسم الشول اي ذات شول لانه لم يبق فيها غير عيالا الشول من
لبن اي بقية قوله نزاعة للشوى قيل هي الاطراف اليدان والرجلان وجلدة الراس قال
لها شوى قوله شاج اي الكثير وقيل وجهه قوله مشيخة قريش جمع شيخ
وهي بكسر الشين وحكي كسرها قوله مشيبة اي مبني من المشيب مقصور هي
الخفان واصل السير يسمى يصنع منه واراد بها الشاخص اصحابها الذين كانوا يطعنون بها ويصلوا
قوله تشامة السيف اي اغمده قوله شيمته الوفاء اي خلقه وطبعه قوله شنآنه اي بغضه
والشين ضد الزين قوله في شيع الاولين اي الامم والشيع الانصار والاولياء والطوائف
ومنه ادلبيكم شيعا اي فرقا لا يشبه فيها اي لا بياض قاله ابو العالية وقيل
كل لون يخالف معظم الالوان فهو شيب ويطلق على العلامة قوله الصاد فصل
قوله صبا نا بالهمز وقد تسهل والصباة من همز قاله بوزن كفرة ومن لم يهمز قاله
بوزن رماة ومعناه الخروج من دين الى دين ما ما الصابئون مثلا ابو العالية هم فرقة
من اهل الكتاب وقيل من النصارى نحالهم الى الشيعة من اليهودية فكانهم خرجوا من الدين
الى الباطل وهم يزعمون انهم على شريعة نوح او ادريس او امرهم قوله صبح في اهله اي يؤتى
وقت صلاة الصبح فيسلم عليه وقوله اصطبح اي شرب صباحا وقوله تصبح اي
اتاه اول النهار قوله اصبح يقرا كذا اي اوقد به والمصباح السراج لانه يطلب
به الضياء قوله صبرا وقوله ان تصبروا لها هي قوله ولا تصبر لمنيته كل من الحبس
والقهر قوله الايمان الاخبار عليها في السماء وتقرها للترك وفي الفعل لها هو داء
الصبر الثبات واما قوله فرط صبور فمعناه يصبر على الارض بعضه على بعض
قوله صبغة الله اي دينه قوله اصبغ من قريش كذا بالصاد المهملة والغين المعجمة
وحكى اخرون والاول معناه استيسر وكانه يصبغ بلونه والثاني تصغير صبغ على غير
قياس وقال له ذلك تخفيفا له وهو انسب بمساق الكلام لقوله بعده وتذكر اسدا
قوله الصبية بكسر اوله وتخفيف المرحلة جمع صبي فصل ص قوله

وقوله الصابي وكذلك م

وحكى اهل اللغة

فرسا كان الفرس يسمى ما الفرس والعهد قبل هو اول علم الله عليه وسلم

الورد مع على مصح اي ذو ابل مريضة على ذي ابل صحيحة وذلك بمعانه ما منع في النفوس
من اعتقاد العدوى التي نفاها صلى الله عليه وسلم حتى لا ماده لها في صحتها اي النعجة
نصل صريح لم ركثر منه الصب اي اختلاط الاصوات ومنه قوله لا صخب فيها وقوله
لا سمار وقوله بصنعة عليه الصاخة اي الصيحة التي تكون عندها الساعة تصيح الاسماع تصمها
تقبض قوله يصدعا اي يوجع صداعا ونحوه وقوله صددت عن الشيء اي منعت الرجل
ومنه انصاد ذكر ولا تصدوا لم صديد هو اللحم المجتمع ماله دم يسيل هو قيح ودم لم يصدون بكسر الصاد
اي يعجزون ناجيه ماله صادر يقدعون مالا دخام اي يصرفون ومنه قوله فتصدى لها اي انكشفوا
وكذا تصدى السحاب واصله الاستقاق عن الشيء ومنه انصداع الخمر وقوله ذات الصدع
اي تنصدع بالنبات صدغيه الصدغ جانب الراس مما يلي الوجه لم صدف اي لا يرض قوله
الصدف اي الجبلين لم المصدق هو الذي يتولى العمل على الصدقة والمصدق بالتشديد الذي
يعطيك الصدقة والتشديد مبالغة من الصدق والتصديق بالعمل لصاحب الحلم الذي صدقت
مودته وكيفية حياة اصدقاء هو جمع صدى لم فتصدى لي رجل اي تعرض لي ذا ما قوله لا يلبس
تصدى اي تفاعل كذا في الاصول وفي بعض النسخ لم تفاعل فلعل تصدى تغيير من ناسخ او سبق
تسبيب تصدى الى تسبيب ملحق ذو صلة ما بين الكلامين لم صرح لم صرح الحكم اي خالص
ومثله صرح الايمان لم صرح اي رفع صوته وكذا استهل صارخا ولا صرخ بها واستصرخ قوله
صوت الصارخ اي المستغيث الصرح بمعنى هناك ملاط اتخذ من القرار وقال والصرح القصر
جماعة صرح لكم عليه في تسبيح الفعل ... الصرح في اللغة القصر والبناء المشيد
صرح بكسر اوله اي بتشديد وقوله صرصر اي شديدة وقوله صرة مالها اي صحة لم صرة
مالها اي حرقة مربوطة لم المصراة مالها هي التي صريتها وجمعتها واصل الصر يحبس الما
وتاء تغيير واصله من صرى يوزن رمى ومنه قوله لا تصروا الابل والوزن تاء تركوا من صرى اذا جمع مشتق عنه
واما عدد واذا جمع ومنه لا تصروا الابل لا يفعل مالها بسبب فاعله وعرج وذي على تسبيب تيسيره بالسبب
والشيء صرى هو تسبيب السائل ومنه لبن على النصرية هو حلب اللبن في ضرع الشاة لتباع
كذلك يخدع المشتري لم صرى اي قطعتي لم صرار بالكسر والتخفيف موضع قرب من المدينة
وقيل موقد على ثلاثة اميال منها من طرق العراق لم صراط الجحيم اي وسط الجحيم قاله ابن عباس
والصراط في الاصل الطريق لم الصرعة هو الصارع ومنه الصراع الذي يصرع الناس لقوته
بين مصراعين المصراع الباب ولا يقال مصراع الا اذا كان له درفتين لم صرمى اي دفعها
وقوله صرمت حوائجها اي منقطعة لا ينصرف اي لا يذهب ولا ينصرف من الصلاة اي الخروج
منها وصرفت الطرق اي قسمت صرف لا عدل قيل الصرف التوبة والعدل الفدية
وقيل النافلة والفريضة ومحل الصرف تحيله وقيل التصرف في النقل لم صريف الاقلام
اي صريرها على اللوح منصرف الروحاء هو موضع معروف يعدم في الراء لم فهدى الله ذلك
الصرم بالكسر اي القطعة من الناس كالصرم فعيل من الصرم وهو القطع وهو بمعنى مصروم
وهو كل به لم الصرمة من معظم الرمل صاد النخل اي قطعه والصرمة من الابل وغيرها القطعة
ومنه قوله ذب الصرمة بالتصغير من يصرمني منك اي من يقطعني والصرمي القطع قال الجوهري
انا هو ما يصرمني اي يقطعها من مسالتي لعن مجرى على القلب ... جلاصعا

اي لم يذل للركوب في صعيد اي ارض والصعيد وجه الارض والطريق الذي لا نبات به
وهو التراب ايضا وقوله الصعدات مالهم هي الطرق ماخوذة من الصعيد وقوله تصعد اي
علا وارتفع ومثله مال اصعد في الارض اي ذهب متنزها بالارتفاع في الرجوع انحدر
ومنه اذ تصعدون ولا تصعر الصعر الاعراض بالوجه ... صاحبتي يقال صغوك اي ميلك ومنه يصغي اي يمال
يصغي اذ لا ... على صفاحها اي جانبيها ومنه على صفحتيها ... غير مصغ سمع
الناد بكسرها اي غير ضارب بعرضه بل بحده من سمع جعله وصف السيف من كسر جعله
وصفا للضارب وصفي السيف جنباه وفي اراه حداه والصفيحة من السيوف العريضة
وصفحة العنق جانبه صفدت الشياطين اي اوثقت بالاغلال الحديد لم الاصنام
اي الاوثان لا صفر قيل المراد الشهر وكانت الجاهلية تغير حكمه واسمه في النسيء وقيل
بل كانوا يزيدون في اخر سنين شهر السمي منه صفرا اي فتكون السنة الرابعة
ثلاثة عشر شهرا السمي الارمان من جهة الشتاء والصيف وقيل المراد دابة في
البطن كانت تصيب الانسان اذا جاع وكانوا يقولون ان الصفر يابطل الشارع
القدوى ملك بني الاصفر هم الروم سموا بذلك باسم جدهم الاصفر بن روم
ابن اسحق بن ابراهيم ماله اكزى وجعل لان الحبشة غلبت عليهم فولدت نساؤهم صفرا
صفرا فنسبوا اليهم حكاه عن الانباري صفر دارها اي خاليه والصفر الشيء الفارغ
يريد انها خاوية من البطن لان الدواء يفتت في البطن وقيل المراد انها خفيفة لا على قتيلة الاسفل
اي ان امثلا شكيبا ورديفا وتيام نديا يدفعان الدواء من مس بطنها لم الصفرا والبيضا
اي الذهب والفضة دعت بشيء من صفرة بالضم اي خلوق لم صفريا اي نحاس
الصفادات موضع في طرق المدينة اهل الصفة هم سبعمائة مظلة كانت
تاوي اليها المساكين في المسجد النبوي وابعد من قال انهم سموا بذلك لانهم كانوا يصفون
على باب المسجد صفة زمزم هو مكان مطل كان هناك الصافون اي الملائكة قوله
الصافات قال بسط اجنحتهن كانوا صفا اي جميعا صواف اي قيلها لم الصفق
بالاسواق اي التصرف في التجارة ومنه الحديث صفقة لمسه اي عهده وميثاقه واصله
من صفق اليد على الاخرى ومنه الحديث ايضا الصافنات قال مجاهد صفن الفرس
رفع احدى رجليه اللقحة الصفي اي الكريمة الغزيرة اللبن والجمع صفايا لم
صوان اي صخرة ملساء ما سكان الفارة هو من فقها لم الصفا اي اجبل الذي بمكة
صفين بكسر اوله وتشديد ثانيه موضع الوقعة المشهورة بين الشام والعراق
... اخي تعقبه مع الصاد والتاء معها موحدة اي الجوار لم مثل
الصفرين تثنية الاسود والمعروف ... صك في صدري اي ضرب فيه ضربة
شديدة ومنه قوله صك وجهي كذلك وقوله صكه بها ... صلب الرجل ... بكسر الصلب اي الذي يعطيه النصارى لم في ثوب مصلب
يريد فيه صورة الصليب صلتا اي مسلولا صلد اي ليس عليه شيء

البيع
عند البيع ومنه صفقتهم
وقد فسر والتصفيق
ضرب احدى اليدين على الاخرى

يصلون قال ابو العالية صلاة الله الثناء والملائكة الدعاء كدأب آدم وقال ابن عباس
يصلون اي يزكون قوله صلة الرحم اي اكرام القرابة من جهة الام قوله الصاقة هي الزلزلة
بالصوت الشديد عند المصيبة ومنه ليس منا من صلى قوله صلصال قال هو طين خلط
برمل فصلصل كما يصلصل الفخار ويقال منتن يريد دون به صل كما قيل ضرب الساب وصرصر
قوله صلصلة الجرس هو صوت رفيع الحديد اي طنينه قوله صاليا يقال صلى يصلى بفتح اللام
في المضارع اي شوى يشوى ومنه قوله مصليه لفتح الميم اي مشويه قوله صمل ص م قوله
الصامت هو العين من الذهب والفضة قوله اصمتت اي اسكتت قوله اشتمال الصماء قيل
سميت بذلك لاشتمالها على الاعضاء حتى لا يبقى منفذ كما يبقى الصماء والصمصامة السيف الحد
واحد قوله صومعة هو منارة الراهب ومتعبده قوله الصمغة كدانق والصمغ ما يدرب من
الشجر والصحيح انه يحمل ينزل على بعض الثمار في بعض البلاد وهو المسمى بالترنجبيل نمل
قوله صناديد جمع صنديد وهو العظيم السيد قوله في قصة اي لؤلؤة الصنع يقال
رجل صنع سحيس اي جاد في صناعته ومنه ان ربك سحيس كانت صنعا قوله
في قصة صنعية تصنيعها بالسيد اي تزيينها قوله صنعا بلد معروف باليمن قوله صنفة
ثوبه اي طرفه قوله صنف ثوبك اي اجعل كل صنف منه على حدة قوله صنم بالفطوية كل ما كان
مصورا معبودا فهو صنم او غير مصور فهو وثن قوله صنوانية اي مثله وغيره واصله النخلتان تخرجان
عن اصل واحد ومنه صنوان قوله الصهباء مكان معروف من المدينة وخيبر قوله
صهر له الاصهار من جهة النساء والاحماء من جهة الرجال والاختان جمعهما واصل المصاهرة المقاربة
قوله صهيل اي خيل والصهيل صوت الخيل قوله صه كلمة زجر للسكوت قوله
صيبا اي نافعا يا كتابة مشددة اي مطرا اصاب صوب اذا نزل ويروى هيئا سكون الياء
الصور قال مجاهد كالبوق الصورة محمد اي الوجه لا يجل ضربه قوله صواع الملك هو
مكيال وهو المكوك بالفارسية الصاع مكيال معروف والجمع اصوع وصيعان قوله
يصول كالجمل اي يحمل على الناس ويحطمهم اصبت اصاب الله بك اي قصدت طريق الهلاك
فوجدته والاصابة الموافقة وحيث اصاب اي حيث اراد قوله في قصة خيبر ان يصبهم
ما اصاب الناس اي ينالهم من عطاياه قوله اصيب يوما احد اي قتل قوله اصابتنيها يوم خيبر
اي اصابتني في ساقي واصل الاصابة الاخذ يقال اصاب من الطعام اذا اكل منه قوله صبا
اي حمير الموت صبحه اي ملكه قوله الصحا اصدنا اي اصطدنا وهي مثل
ان تصادا فيقال اصدت بمعنى اثرت الصيد من صاير الباب اي شق الباب فسير في الحديث
الله يكفيك اية الصيف اي البرد في زمن الصيف من ضيضى هذا اي من اصله او مقدمه او فعله من قدوم
ضان الضان من الغنم معروف وقيل المراد بالضان هنا جبل ببلاد دوس وقدوم بفتح
واضبا بضم الضاد جمع ضب وهي دابة معروفة قوله اضبح من قريش
بالتصغير تقدم في الصاد المهملة ضباتة بالفتح الجحر المتصاعد من الارض في بوم الاضبن
تبدي ضبعيه بفتح اوله وسكون ثانيه اي عضديه وقيل ابطيه وقيل الضبع ما بين الابط

الى نصف العضد ضج المسلمون اي صاحوا ضجاع اي مطمئن عليه
ضحضاح اصله ما رق من الماء على وجه الارض واستعير هنا للنار قوله الضحاء
بالمد اول اشتداد النهار وبالقصر من اول ارتفاعها قوله والشمس وضحاها قال ابن عباس
يعني الشمس اذا ظهر وقوله ضاحية اي ضاحية تحرسها نبه الظاهر للشمس قوله الضحايا والاضاحي جمع
واحدة ضحية واضحية بكسر الهمزة وبضمها واضاة قوله ضخم اي غليظ وقوله اذا لضخم
اراد انه يجيء يعبر عنه باللازم لكون الغالب على من يكون ضخما القيادة قوله ضرس بها الناس اي اصابها
الهلاك ضرب من الرجال اي وسط لا ناحل ولا غليظ قوله ضرب تنبيه اي مخرا
ومنه ضريبة العبد وضرائب الامراء ضارب اكله اي اخذ الاجرة على ما يبيعه قوله ضرب بيده فاكل
اي وضعها في المال وضرب الحوت اي ياخذ لا تضارون بالتشديد من
المضارة وروي بالتخفيف من الضير قوله لها ضرائر جمع ضرة بالكسر والضم وهي زوجات الرجل واحد
وسميت الضرة لضرارتها الاخرى غالبا قوله شكى ضارية اي عادة الضرر الاعمى والضرارة
ايضا الزمانة او ضارية جمعها ضواري وهي المواشي التي ترعى زروع الناس والكلب
الضاري المعتاد بالصيد اهل ضرع اي ماشية ومثل الضرع للانثى خاصة قوله الضريع
هو نبت يقال له الشبرق وهو سم وقيل غير ذلك كما تقدم في الشين شنت ضرامها اي اشتعالها
واضعف تلوا باعبان عرعة قبلهم وليثر جانبهم قوله كل ضعيف
منضعف هو الخاضع الذي يذل نفسه لله ضعفة اهله يعني النساء والصبيان قوله
ضعف الحياة اي عذابها قد اي الاصل وقيل المراد ضعف عذاب الحياة والمراد بها
العذاب قوله اضغاث احلام واحدها ضغث وهو الكلام المختلط قوله
وخذ بيدك ضغثا اي حزمة حطب قوله ضغطة بالفتح ويروى بالضم اي قهرا قوله لا تضاغطوا
اي لا تضايقوا قوله ضغابيس جمع ضغبوس وهو الجعدانة او الجرق قوله يتضاغون اي يصوتون
باكين ومثل الضجاعة بدد قوله ضرب الاستبداد الدلة ومنه هو الصياح والبكاء قوله
اشد صفرا اي هو ادخال بعض السفر في بعض ومنه رصفرا اسما ومنه
قوله ولو بضفير من حبل ضلع الدين فتحتين اي شدته وبكسر اللام
عظم الجنب ومنه خلقت من ضلع وقوله يتين اضلع منها اي اشد ورواه بعضهم بسن اضلع
والاول ادجه من قدوم ضال اي سيدر قوله اذا ضللنا في الارض اي هلكنا قوله انا
لضالون اي اضللنا مكاني جئنا قوله اضله الله اي لم يهده قوله فلم منه اي ضاع قوله
ضل عمل اي جاد عن طريق الحق وقال ضل عن الطريق اي نسيه وضالة الابل الضائع منها قوله
لا يرجعوا بعدي ضلالا اي جائرين عن الطريق كذا في الاصل قوله
مضمر اي منقطع قوله مضمر اي مقدر للسباق ومنه الخيل التي اضمرت والتي لم تضمر قوله
تضمر لي بعض اصحابه بالزاي اي سكته ويحتمل ان يكون تصحف وكان بالغين المعجمة بدل
الصاد وسياق الكلام يدل على ذلك ورواه بعضهم بتشديد الميم بعدها نون ولا يظهر وجهه
ضنكا فسرها في الاصل بالشقاء وهو اللازم واصل الضنك الضيق
والشدة وقيل المراد به هنا عذاب القبر الضنين اي البخيل ومنه بضن به اي بخل

تضاهون اي تشبهون ... ضوضوا اي صوتوا و
استغاثوا ... لا ضير اي لا يضير اي لا ضرر منه قوله ويعلم اي ... تشمته ضبزي اي يموجا قوله تغيرت ... اي عما لهم سميت العيال بالمصدر كالعدل مات ... اي الهلاك قوله اضاعة المال اي انفاقه في الحرام وقيل ترك القيام عليه ... طاطا راسه اي خفضه ... رباء الكسر العلاج وقيل هو من الاضداد ... اي قوة ... اي لا بعجال ... طبقا اي فقارة واحدة ... طبقا تاما ... الثقيل الصدر عند الجماع وقيل الذي لا ماء له ... الرجل ... طرقه اي اصيدها ... طرقة وناطقة اي جاء ليلا وكذا قوله ... طارق ... مطارقة بعضها فوق بعض ... قد اي فرقا مختلفة ... لا تطرق في الامر ... الطست واحد الطساس ... وقوله فاراك ... فاستطعمته الحديث اي طلبت منه ان يحدثني به ... المغاني تلا ما لبث صاحبها ... فعل تطعن ... الطاغوت ... بيوت الاصنام ... اي معاجبها ... ايضا ... دلي وصفها ... كانها كوكب ... نصار ملتزما ... المطفف الذي لا يوفي غيره ... الذي مات ... كلبة بكسر اللام ... تضاهون ... استغاثوا ... تشمته ... اي عما لهم ... اي الهلاك ... نزل به نازل ... طاطا راسه ... رباء الكسر العلاج ... اي قوة ... اي لا بعجال ... طبقا اي فقارة واحدة ... طبقا تاما ... الثقيل الصدر ... طرقه اي اصيدها ... طرقة وناطقة ... طارق ... مطارقة ... قد اي فرقا ... لا تطرق ... الطست ... المغاني ... فعل تطعن ... الطاغوت ... بيوت الاصنام ... اي معاجبها ... ايضا ... دلي وصفها ... كانها كوكب ... نصار ملتزما ... المطفف ... الذي مات ... كلبة ... ضوضوا اي صوتوا

لوان لي طلاع الارض بكسر الطاء اي ما طلعت عليه الشمس من الارض والمطلع ما يطلع عليه من اهوال يوم القيمة وقال في الاصل المطلع الذي يطلع منه ... فليطلع لنا قرنه اي يظهر نفسه ... خليعه يقال لمن ارسل ليطلع على خبر العدو ... انبسط بطنه اي اصابه الاسهال فانطلق ... تطلق وجهه اي انبسط وظهر فيه البشر ووجه طليق اي منبسط ... الطلقاء اي من اسلم يوم الفتح وهو جمع الامر والمدح طليق ويقال لمن اطلق من اساره ونحوه ... ما سرعة طلقا من حقه هو قيد من ادم احمر وقيل الجبل التي ... الطلاء هو المطر الرقيق ... وبطلي بها السيف اي ... الطلاء ... الابل وهو القطران الذي يطلى به الجرب ... طمسه اي محاه وقوله نطمس وجوها اي نسويها حتى تعود كالاقفية ... طنب اي بالغ في المدح ... طنبور الة من الات الملاهي ... المطهرة بكسر اولها اي الاناء الذي يتطهر به وسع اوله ... المكان ... الطود اي الجبل ... الطوفان قيل هو الموت الكثير وقيل الماء ... الطول اي الفضل ... طوي هو اسم الوادي ... طوي قال في الاصل طوى فعلى من كل شيء طيب وهي بالواو ... طوي ... وقسمنا ... الطيرة هي في ما كانوا يعتقدونه في الجاهلية ... طائفة ... اي الحبل الذي يربط به ... ظبي ... الظغن جمع الظعينة وهي المراة ... الظفر ... ظفار ... ظفره ... الاصوب ... دمعت اعينهم ... الظلف ... مثل الظل اي السحابة ... الظنين اي المتهم ... طلاع الارض بكسر الطاء ... طلاع ... طلعه ... طلق ... طلق ... طلق

ظهير اي عون او نصير ومنه يظاهرون عليكم ... بعير ظهير اي قوي ... الظهار هو قول الرجل لزوجته
انت علي كظهر اي حسن طهرانيهم وقوله ظهري اي حسن وقوله ظهري اي الحجر اي سبهم على سبيل الاستظهار والظهر
تصغير الاسم ووضع الجمع ... ظهرا اي لم يلتفتوا اليه ويقال لزم بعض الحاجة ظهرة ... حاجتي وجعلتني ظهرا
والظهري ان ياخذ معك ابله او دابة يستظهر به كما اراد الاصل ... جعل لي ظهرا الى المدينة اي اباح
طريقا ... ظهر قلبه كناية عن الحفظ ... منصبح على ظهر اي على جبل ... جبل ظهر اي علو ... ظهره
ان يظهره اي يعلوه وكذا قوله ظهرت لمستوى وقوله ظاهر عنك عارها اي زائل ... العيس
ما عباءة ... يقال ما عبات بكم اي لم اهتم به من العبء بكسر العين والعبء هو الثقل
... بعباء ... وهي كساء ... بعبقون ... في الاصل يتعبقون ...
ما اول الحاجدين اي الجاحدين من عبد يعبد بكسر الماضي وفتح المضارع اي جحد ... من العباد على
طريق الفرض والمشروط لا يستلزم الوقوع ... احتبس ادراعه واحتبكه هي بالموحدة في رواية الاكثر
جمع عبد ... بالمثناة ... العبرانية هي لسان بني اسرائيل ... تعبرون اي ... الرؤيا
يقال عبر الرؤيا ... العبير هو طيب معروف ... لعلك ... حتى يعبر عنه لسانه اي يبين ...
لعله لم يعتبر اي يتذكر العبرة ومنه قوله عبره لمن بقي ... وجد ... صفا اي مراكب يعتبر فيها من جانب
الى جانب ... عليس ... اي كلح ... من الاصل ... عنفريا يفري ... من طير العقري عتاق الزرابي
... ما لا ... العقري من الرجال الذي ليس فوقه شيء ... عتب ... عليه اي لامه
... ومنه عاتبني ابو بكر وقيل العتاب الموجدة واما قوله لعله استعتب فمعناه يصرف فيلوم
نفسه ... عتبة ... هي العارضة التي تكون للباب من جنب ... اعتد جمع عتيد وهو
الفرس الصلب المعد للركوب وقيل السريع الوثب ... اعتدنا اي اعددنا من العتاد ...
عتيرة هي التي تذبح في رجب ... كانوا ينذرون ان بلغ ماله عددا معينا ان يذبح من كل عشرة منها
واحدة ... العتق اي الذي يعتق بالبدن من عتق ... العتق جمع عاتق وهي البكر التي
لم تتزوج او الشابة او البالغ او التي اشرفت على البلوغ او التي استحيت الزوج ولم تزوج
او التي زوجت عند اهلها ولم تزف ... واما العاتق من الاعناق ... الى اصل العنق
المسك العتيق اي عتق من الجبابرة او سمي بعتيق لشرفه او لحسنه ... من العتاق الاول
اي من اول ما نزل من القرآن او المراد بالعتيق السريع ... اعتلوه اي ادنوه ...
عتل بالتشديد هو الجافي الغليظ وقيل الشديد ... من عرس ... ليلة معتمة اي مظلمة والعتمة
اي دخل في ظلمة الليل والعتمة ظلمة الليل والعتمة الصلاة العشاء لكونها تقع فيها ... عتما اي
عصيا ... عتر اي عصى ... مجاهد عتوا اي طغوا ... من عتمه ... عتب على الحزان
... فان عتر اي ظهر ومنه اعترنا عليهم اي اظهرنا ... لو كان عتريا ... اي
... عثان بضم اوله اي دخان ... عجب ذنبه
... سكون هو العظم المرتد اسفل الصلب ... كان الذنب من ذوات الاربع ... عجاب مبالغة
من عجب ... عجاجة لا ... اي غبارها الذي يثير ... عجرا ... هو ما فوق الراس
دون ... عجر وبجر اي عيوبه والعجز العقد الذي يجمع في الجسد ... عجن ... اي موتها ... العجمي الاعجم الذي لا ... ولو كان عربيا والعجمي من ... العجم ولو كان فصيحا

البعاجيد اي البهيمة اي نعلها ... العجوة هو اللين من التمر ...
اعداد ميلاد الجديبة العيد بكسر اوله الما المجموع المعين ... فاسال العادين
اي الملائكة لانهم يعدون الانفاس فضلا عن الاعمال ... وعدلت الصفوف اي سويت ...
عدلتم اي سويتم ... عاعول ... زن ... صرف ولا عدل تقدم في الصلاة ... يعدلون
قال المصنف يقال عدل بالكسر اي زنة بالفتح اي مثل ومنه ... وقال غيره هما
لغتان بمعنى وقيل بالكسر من الجنس وبالفتح من غير الجنس ... ثم هم يعدلون اي يعدلون له عدلا
فقسم فعدل من العدل هو الاستقامة ... تدعدلنا بالله اي اشركنا والعديل الشريك
ثم العدلان للعدل بالكسر نصف الحمل ... تكسب المعدوم اي الشيء الذي لا يوجد تجده انت
وتكسبه لنفسك ... عدن ... اي خلد يقال عدن بالمكان اي اقام به ومنه سمي المعدن
عدنا ... من العدن ... وكذا عدن ... الدب ... عدايا ... ومنه ... بالعاد ومنه تعدون
في السبت اي يجاوزون ما امروا به ومنه قوله لن تعدو ... اي لن يجاوزنه وقوله بعيدا عدوا من العدوان ومنه
قوله الاحد المعتدين اي في الدعاء ... له عليه عدة اي وعد ... وزن ... عدة وتثنان اي جانبان
والطرف بالضم شفير الوادي ... لا عدوى العدوى ما كانت الجاهلية تعتقده من تعدي داء
الى الآخر من مجاورة ويلاصقه ... لا يحتمل ... ولعتقاد او البيع ... كما لا يعدي
من ... من العدوى الاول وهذا اظهر ... تعادى ... اي تجري والعادية الخيل تعدو عدوا
ما عدا ... من ... اي ملخلا وخلا وعدا ... استعدى عليه اي
رفع امره الى الحاكم ... فلم يعذ ان ... الناس اي لم يجاوز ... العذر اي البكر ...
لينعذر ... مرضه اي لينمنع ... استعذر اي طلب المعذرة اي قال من يعذرني اي يقوم بعذري
اعلقت عليه من العذق بالفتح ... السكون هي الهاة ... القيد ... العابط
اعطني عذقا اي جمع عذق بالفتح وهو النخلة ومنه قوله عذق بني ... واما بالكسر فالعرجون
وقوله عذق ... المرتب ... صغير عذق ... المرتب المعظم ... عذله اي لا ...
التعرب في الفتنة اي سكن البادية ... الاعراب ... عربا ... واحدها
عروب مثل صبور وصبب ... قيل العرب ... اي ارواحهن ... اعرابهم
احسابا اي اصلهم ... عرج الى السماء اي صعد ... المعارج ... الملائكة اليه
وقال ابن عباس المعارج درج ... الى العرج ... سكون هو اول تهامة ... من تعار اي
استيقظ وقيل تعطاد ... وقيل تعلم وقيل تقلب في فراشه ... عرس ... بالضم للسكون
اي من دليه وقوله اعرس الرجل باهله اي دخل بها ... العرس الزوجة ... الابتناء بها ... الرجل
والرجل ... وقوله اعرس ... الليلة ... عرسين ... التعريس ... اول آخر الليل
للنوم ... والراحة ... عرش ... وعرش ... من عرش اي ظلل
بجريد ونحوه ... وعرش ... ابن عباس ... ما يعرش من الكرم ... العروش
الابنية ... عرش ... سقفه ... عراشه ... العرش السرير للسلطان ... اقام بالعرصة ثلاثا
اي وسط البلد ... عرصة الدار ساحتها ... عرض ثياب ... اوله ... سكون ... اما عدد الحيوان
والعقار ... ما يوزن ... اصابني متاع الدنيا ومنه كش العرض ...

عرضا بالضم نابوا اي عرض عليهم الطعام نا منعوا او الفراضه بالضم الهدية عرض الوسادة
بفتح اوله ضد الطول وكذلك الدار وذي بالضم وضربوا الابل عرض له رجل اي ظهر له
عرضت يوم الخندق اي احضرت ومنه عرض الامير الجيش المعارض خشبة عرض الطريق
او يطرفها حديدة يرمي بها الصيد معروضة في المسجد اعتراض الجنازة ماخوذ من العرض
ضد الطول تعرض بالتشديد ولا يبوح اي يلوح والمعاريض التورية بالشيء عن غيره
تتركه فيه او تحمله مجازا او تصريفه ولو ان تعرض عليه عود اضم الراء فتح اوله معناه تمنع عليه
وهذه الخطوط الاعراض جمع عرض بمعنى الراء هو حادث الدهر عرض له اي عارض من الجن او
من المرض عرض الحائط بالضم اي جانبه اعرض عنه اي لم يلتفت اليه عارضا مستقبلا هو
السحاب عراض الوجوه يريد سعتها معرض للعوارض اي متصدي لها يراد هذه الحروف
عرف مسك بالمسح اي الريح الطيبة عرفها لهم اي بينها لهم ويحتمل ان يكون ايضا من العرف
هو شجر الطلح وله صمغ يقال له مغافير بعد المعرف اي وقوف الناس بعرفة عرفا وكم جمع عريف
وهو من امر القوم ومنه عرفنا اي جعلنا عرفاء اذا انشق معروف من الجبل اي ظاهر
ليس له عرق طاهر قيل هو الذي يبقى في مدات غيره وقيل المشترك في ارض غيره كان يصل الى العرق
اي الجبل الصغير من الرمل انا ذلك عرق واحد الطريق اي اقتصر عرفا سميناه اوله هو
العظم عليه بقية من اللحم ومنه سمي اصل السلق عرقا مكتل يسمى له العرق هو المكتل الضخم يسع خمسة
عشر صاعا الى عشرين صاعا رجل عارم من العرامة وهي الشيطنة وشيء عرم العرم سد
اسم الوادي وقيل المطر الشديد وقيل الفار الذي خرب السد وقيل هو السد وقيل العرم المسناة ياكيرة
لحفرته التي تعرده اي التي يغشاه وقوله ان يقرن الاشتراك انتقل من عرد وقوله يعترمهم اي
يقصدهم ان تعري المدينة اي تخلو انتشر عمرا العمرا النضاء من الارض العرايا جمع عرية
نخيلة معنى منعرله وهو من عراه يعروه اي اعطاه ويحتمل ان يكون من عرى يعري كانها عريت
من الذي يعتريه فهو بمعنى فاعله تقول هو عرو من الامر اي خلو منه
عرس بالزاي اي لان زوج له ومنه اشتدت عليه العزبة ورجل اعزب بين العزوبة
لا يعزب بضم الزاي اي لا يغيب نعزنا اي شددنا وقويناه في عز اي مغالبة
ومانعة وعزني في الخطاب اي غلبني وصار اعز مني اعززته جعلته عزيزا تعازفت الاوتار
ماخوذ من المعازف وهي المزاهر والات اللاهي العزل هو ترك صب الماء في الفرج عند الجماع
خشية ان يحبل المراة واطلق العزل الجمع عزلا وهم المزان الاسفل عزمة اي جزء واحد
عزائم السجود اي سجداتها عزم الامر اي جده العزي صنم كان بالطائف عزين اي حلق
وجماعات واحدها عزة عشب الحمل بسكون السين هو كراض ابو مثل الصب
الضاب نفسه وقيل ما دق من عسيب واحد العشب وهو سعف النخل عزوة العسرة
هي غزوة تبوك سميت بذلك لمشقة السفر اليها عزوت العشيرة او العشيرين المسهور بالاهال
وقيل بالانجام واعتزلي بعيش هو المدح الكبير عسفان بضم اوله موضع معروف بين
مكة العسيف هو الاجير العسيلة هي كناية عن لذة الجماع
كاعراف العشار بكسر اوله هي النوق الحوامل ومنه ناقة عشراء بضم اوله وفتح ثانيه ممدودة وهي التي

مضى على حملها عشرة اشهر مكفرن العشير اي الزوج ماخوذ من المعاشرة وكل معاشر عشير وعشيرة
الرجل بنو ابيه الادنين فيما سقت الانهار العشر اي سبع من عشرين زكاة عاشورا مال
ابن زيد هو يوم في الاسلام ولم يكن في الجاهلية لانه ليس في كلامهم عاشورا وحكى ابو عمرو الشيباني
فيه القول مستشار مفعال من العشر تعشيشا اي لا يملا ازداياه زباله فيصير كالعش
العشنق اي الطويل وقيل المقدام الشرس وقيل الجري العشي مال مجاهد هو ميل
الشمس الى الغروب وصلاة العشي الظهر والعصر وقوله تعشيت اي اكلت اخر النهار
ومعشر بضم الشين مالك بن عباس اي مكي وقال غير الاصيلي الذي يعش بالنهار لا بالليل
مرعى ارعصا اي فرق العصبة اي الجماعة والعصبة الجماعة والعصابة
انما الجماعة وقوله يحمل على راسه العصابة اي يعصبه بالتاج ومنه عصب راسه اي سده
العصب بضم وسكون ثياب تاتي من اليمن يعصب غزلها ثم ينسج العصر اي المدة وقال
بعض الفراء اوله والعصر الدهر اسم بها اعصار اي ريح عاصف شديد العصفر معروف
العصف هو بقل الزرع اذا طحن قبل ان يدرك وقيل هو التبن وقيل غير ذلك عصم
مني اي منع بعقم الكرم اخرج عصمه وهي عقدة النكاح عصيته بالتصغير هي بنت سليم
العضباء هو اسم ناقة النبي صلى الله عليه وسلم قال ابو عبيد الاعضب
المكسور القرن فقيل كانت مقطوعة الاذن وقيل بل هو اسم فقط اوله العضد هو ما بين الكتف
عضادتيه جمع عضادة وهي جانب الباب لا يعضد شجرها اي لا يقطع واصله
من قطع العضد سنشد عضدك بابن عباس كلما عززت شيئا حملت له عضدا
عض بذر حلة العض معروف وهو الاخذ بالاسنان ومنه قوله ان يقض باطراف الشجر ولا اراه الا يلزم
عضلة والقادة هما حيان من سليم لا تعضلوهن اي تقهروهن قاله ابن عباس والمعنى
منع الرجل وليته من التزويج حملها العران عضين جمع عضة من عضيت الشيء اذا فرقته قال
ابن عباس هم اهل الكتاب امنوا ببعض وكفروا ببعض العضاه هو كل شجر له شوك
ثاني عطفه اي جانب وثنيه كناية عن التكبر متعطفا ملحفة المتعطف
المتوشح بالثوب كذا اي العين وقال ابن شميل هو ان يكون على المنكبين لانه يقع على عاتق الرجل وهما
جانبا عنقه ومنه قوله ونظر في عطفيه عطن الناس بعطن اي ردوا وربت ابلهم
فانامت على الماء ومنه اعطان الابل اي مواضع انامتها على الماء فيه عظلة
من الانصار اي جماعة عظلة النساء اي هو عظلتهن عفر ابطيه اي بياضهما
ماخوذ من عفر الارض وهي بيضاء وردي بضم اوله وسكون ثانيه وعفر السبب بالصبر
السائل وقوله يعفر وجهه اي يسجد وقوله لا يعفرن وجهه اي لا يلصقن بالتراب
عفاصها بكسر اوله اي الوعاء في عفاف اي كفاف عن الاجل عفريت هو القوي النافذ
مع خبث وذكاء يدل على التمرد من الجن ومن الانس ايضا اعتفوا اي طلبوا العفو
عفوا اي كثروا عفا الاثر اي كثر واخفى وهو الاظهر ومنه بعفو اثره
عقابي الطير ذرا اطرافها العالي طالب رزق من انسان او دابة او بهيمة
فله العفو اي الصفح عقل دليل للاعقاب العقب موخر القدم ومنه رجع على عقبيه

الرفق الى م

الاشتراك

العاتب هو الذي يلحق من قبله نعاس هو ما ودي المسلمين لمن هاجرت امرأته من الكفار قوله
من شاء لمعقبات اي ليرجع عقب صاحبه والتعقيب الفرده باثر الاخرى في سنة واحدة ومن يعقبون
وقوله سعيهم اي هذا اولون معقبات مال في الاصل هي الملائكة الحفظة تعقب الاولى الاخرى قوله
لا معقب اي لا مغير عقبى الله اي ثوابه في الاخرة والعقبى ما يكون كالعوض من الشيء ومنه العقاب
على الذنب لانه بدل من فعله لا تمن الدماء ما عاقب بيد او رجل اي فعلت ولكن فعله بها قوله
عقده من لسانه اي في الاصل هو كل ما لم ينطق عرف من فمه او ناحية وكذلك والحق انه لم يتكلم
كلام موسى شيء من ذلك لقوله قد اوتيت سؤلك عقد بيده تسعين اي تنى السبابة الى اصل
الابهام عقدلي اي اسرني العقر دقال ابن عباس العقر عقري حلق سدم في الجا
قال ابن عباس في لغة قريش فعقرته اي جرحته كناية عن الذبح رفع عقيرته اي صوته
لها الارض والعقلة بالفتح اي الاذن عقاص راسها العقاص جمع العقيصة الشعر يعقصه على رأسها
العقيقة هي الاسم التي تذبح يوم سابع المولود الابل المعقلة اي المسدة في العقال
وهو الحبل ومنه الى عقال اسود ولو منعوني عقالا وقتله في عقال اي بسبب عقال قوله
وعقلت ناقتي اي شددتها العقل اي جمع العقل وهو الدية ومنه اما ان يعقل اي يعطي
الدية الدعاء العقم قال مجاهد التي لا تلد والعقيم التي لا تلد عكاظة هي
سوق في اسفل مكة اعتكف اي لازم المسجد في عكة عسل قرية صغيرة عكاظ
موضع بقرب مكة كان به سوق عظيمة عكومها دلج الاحكام الاحمال والغرائر والرداح
الملاء والمراد وصفها بالسمن عكن بطنه جمع عكنة وهي طيات البطن
عليه فيها ما هي قدح ضخم من خشب او غيره العلاني منها اولى وتخفيف اللام بعدها
موحدة هي القصب الرطب تشد به اجفان السيوف والرماح علاجه اي علاجه بعاج
من العنزل تعلة اي تمارس العلج بكسر اوله وسكون ثانيه الثور الضخم
العلقة بضم اوله وسكون ثانيه الشيء اليسير الذي يبلغه علقت به الاحرام
اي لزموه اعلاقنا اي خيار اموالنا وقيل المراد ما يعلق على الدواب والاحمال من متاع
المسافر اعلق الاغاليق اي تمكن للمغانم هي القطعة من الدم
بعلاقته اي ما يعلق به اعلقت عليه درعي هو معالجة عدة الصبي وهو درعه في عنقه امه اوعيرها باصبع العلاقان دروع الاعلا
لا اقبر ولا ذات زوج العلكة ما يطرح من واصابت بارض اولاد علات
اي اخوة من اب امهاتهم شتى حتى اذا العلم اي العلامة وهي العلم ايضا
العلم في الثوب وقوله اعلاما جمع علم اي العلامة ايضا وقوله ان تعلم العورة اي تحتمل الوهم
في وجوه الحيوان تعلمه بالتشديد اي اعلم لم اعلنه اي لم اظهره وقوله
لا سمعان له اي لا تقرأه علانية اي جهرا
عمرو لا يسمن وقيل ذات الطول هي وابنا الربيع ذات العماد اهل
بيته عالي الشرف متسع الارجاء ومكنى بالعماد عن نفس الرجل لحسبه وشرفه
هل احد من رجل اي اعجب او اعذر وقيل هل زاد على عهد قوم قتل وعهيد القوم سيدهم

الوري هي اسكان الرجل الاخر داره عمرى او تمليكه منافع ارضه عمره او عمرى المعطى قوله استعمركم
اي جعلكم عمارا المعمى اي المنطع والمعنى البعيد الغور الخالي في القصد وعميق اي بعيد المذهب والمعوا
اي ابعد واي الارض عامر لي بمعناه بضم اوله هي لغة الطعام وقوله يعملني اي يجعلني عاملا
اي نائبا على بلد دابة تقال لها العنبر بمعناه هو الموت الذي تقذف العنبر قوله العنت مشقة
اخرة اي الزنا واصل العنت من لا عنتكم اي لا جرحكم عنيد وعنود واحد من العنود وهو التجبر والعناد
في طه حمد الحق من العارف عنزه سحر هي عصا ينهاز منية العنز بسكون النون اي عليه لمن الشاة قوله
فلم يعنف التعنيف اللوم والعنف ضد الرفق العنفقة ما بين اللحيين عناق جدعة هي الانثى
من المعز العنق هو سير سهل سريع ليس بالشديد العنقزي منسوب الى العنقز وهو نبت معروف
هو المرتجز العنان اي السحاب عنان فرسه بكسر اوله اي لجامه عنانا بالتشديد اي اتعبنا
والعناء المشقة والتعب معنية بامري اي ذات عناية بي وعنت اي خضعت عنا
وقوله تكلوا العاني اي الاسير واصله المنع عن هو حرف جر يعني من غالبا وقد ياتي بمعنى على كقوله خالف
عنا على والزبير وقوله لكذبت عنه اي عليه وقوله اقتصروا عن قواعد ابراهيم اي على قواعده وقوله لست انا فيكم
عن هذا الامر اي عليه او فيه وقد تاتي عن سببية كقوله كان ضرب الناس عن تلك الصلاة وقوله لا يملكون اعراب الرحم
وقد تقدم ان يكونا على حذف مضاف العهد اي الذمة ومنه المعاهد وقوله كانوا يضربوننا على الشهادة
والعهد العهد قد يطلق على اليمين والامان والذمة والوصية والحفاظ والظاهر انه اراد هنا الثاني
كانوا يقطعونهم ويوثقونهم على الحافظة على الشهادات والايمان ان يحفظوا الى ذلك من عمز اي صوف
العوذ الطافل العوذ بالدال المعجمة جمع عايذ وهي الناقة التي وضعت اي تقوي ولدها غير ذي عوج اي
لبس دار عوار اي عيب نا عوذ اهل المدينة اي عهده والعوذ العهد اي تعاقر صاحبها اي يعطي العوض
عوان من ذلك اي تصف لا بكر ولا هرمة عاهة اي انه ارض عاهة
عيبتي اي موضع سري ماخوذ من عيبة الثياب وهي ما يحفظ فيها ومنه قوله عيبة نصحي اي موضع سري وامانتي
عاثت في دمايها اي افسدت ومنه ولا تعثوا في الارض اي لا تعيثوا تعيثرته بامه اي عيبته
سهم عاير هو الذي لا يدري من رمى به من غير اي في رواية من غاير هما جبلان بالمدينة وقيل ان كل ثور فيه
غلظ وصحة غير واحد ان له وجودا بالمدينة ايضا حمر يحرج العير بكسر العين اي القافلة عالة اي فقراء العيلة الفقر
عايلا اي ذا عيال وقوله عالها اي حملها من عيالها عين من المشركين اي جاسوس وقوله عس اي راسها
يوم غيثة اي يوم واحد وقوله عين التمر موضع خارج البصرة زوجي عيايا بالمد اي عجيزا عاجز
المهر لا تغيروا علينا اي لا تثيروا علينا الغبار ومنه قوله لا يكثر
قذماه اي علاها الغبار وهو التراب الناعم غبرات اهل الكتاب اي بقاياهم الكوكب الغابر اي الذاهب
مثل الماضي وفي رواية الغارب الغبشر الغوابر اي البواقي الاغتباط اصله الحسد وقيل الفرق بينهما ان
الحسد تمني زوال النعمة والغبطة تمني النعمة لا اغبق قبلها الغبوق شرب العشي غبن اهل الكهف النار
وقوله غبنته اصل الغبن النقص غبي عليكم بالتصغير اي في رواية اغمي عليكم غمر
غم عليكم غاث اي هزيل غثاء الزبد وما ارتفع من الماء يا غثر قيل النون زائدة
وهو ماخوذ من الغثر وهو السقوط وقيل اصله والغثر ذباب كانه استخفه
غدة كغدة البعير الغدة خراج في الحلق اي غدر معناه يا غادر والغادر الناقض العهد وقوله لا يغادر اي لا يترك

غدير الأشطاط هو موضع والغدير النهر الصغير غدن بفتح النون زايلا من الغدر وقيل
الغدر المشقب غدن في سبيل الله الغدوة منتهى اوله من اول النهار الى الزوال والمراد هاهنا
سير اول النهار سهم غرب اي جاء من حيث لا يدري غربوا اي توجهوا قبل المغرب
ناستي الغربا اي انقلبت دلوا كبيرة آخر غربة اي دلوه غرابيب سود اي شدا
سواد اللون وتصبح غرثى الغرث الجوع اي لا تذكر احدا بسوء غرا محجلين الغرة بياض في الوجه
غير فاحش ومنه يطيل غرته ومنه قوله غر الدثري اي بعض الاعلى وتطلق الغرة على الفتية ومنه تغرغدا او
امة اللون بيع الغرر بفتح الغين اي الخاطرة ومنه يعش ولا تغتر والمراد به في البيع الجهالة وثمنه او باطله
وهم غارثون بالتشديد اي غافلون الغرور قال مجاهد الشيطان وقال غيره الهلاك لم تغمض
اغرورقت عيناه اي امتلأت بالدموع ولم تغمض بفتح الفرقد قال ابو حنيفة الفرقد هي العوسج اذا
عظمت صارت غرقدة وسمي البقيع بذلك لسعرات كانت فيه قديما تغرة ان يقتلا اي حذارا
في غرفة اي مكان عال والجمع غرف والغرفة ايضا بالضم مقدار ملء اليد وبالفتح المرة الواحدة
غرة لا اي غير مختتنين المغرم هو الدين والغرم الذي عليه الدين والدية ايضا واصله اللزوم
غراما اي هلاكا الا بالمغرمون قال مجاهد اي الملزمون غزا فاروا وجدها غاز
وللغزاة اضا جمع غاز غسلين الغسلين ما يسيل من اهل النار غسلين كل شيء غسلته فخرج منه شيء فهو غسلين فعلين من الغسل
من الجرح والدبر غشاوة من الغشاوة هو نقيض النقيض وتغطيه الحق يطلق على الكذب
ايضا غاشيه من عذاب الله اي عقوبة تغطيهم غاشيه اهله اي الذين يدورون به
وينكرون عليه لها غطاء اي غطا فتغشى ثوبه اي تغطى به تغشى عليه وقوله علا اي
الغشي هو ضرب من الاغماء خفيف غشيان الرجل امرأته اي مجامعتها وغشيت امرأتي اي
جامعتها وقوله فاغشيناها به اي باشرناها به ومنه ملأ تغشيناها ومنه ان غشيت شيئا وقوله لم يغشهن
اثم ومنه ما لم تغشى الكبائر اي تواري وتستر وقوله يستغشون ثيابهم اي يتغطون تغاشر باهله اي تتلى لهم
لو غض الناس اي نقصوا وقيل معناه وحدوا وقيل كفوا ومنه غضوا
ابصاركم والغض الهض والخفاضة النقص فغضا اي غض وزنا وهي قوله وان بره متنا لنعدا
اي تخلى ولغلبا ناصوت ومنه فغط في ركض برجله اي حركت وهزها بتقييد ومنه سمعت غطيطه
وغطيط البكر صياحه اغطش اي اظلم غفرانك مصدر منصوب على المفعول
اي اغفرنا ذلك المغفر بكسر الميم هو ما يجعل من الزرد على الراس مثل القلنسوة
مغافير قيل هي مغفور وهو شيء يشبه الصمغ يكون في اصل الرمث فيه حلاوة وقد تقدم في الفرقد له تفسير آخر
وقيل المغافير اصله لحوم الفواقل اي الخاطئات عن الفواحش غلبا نال الغلب الملتفة
ليس بالانابط جمع اغلوطة وهو فيه دغلا اغلطت له اي شددت عليه في القول قد لف
غلاف كل شيء في غلاف يقال سيف اغلف رجل اغلف اذا لم يختن غلفا بالكسر بالتخفيف وحكى
التشديد وانكره ابن قتيبة والمراد صغيرا الا غالبق اي المتاع غلة اكرة الغل هو ما يجعل في العنق
من غلول اي خيانة في المغنم من غلته اي من اجرة عمله نام الكليم بالتصغير وكذا فوكه
اغلمة من عبد المطلب وقوله غلمة من قريش جمع غلام غلت القدر من الغليان وهو الفوران من غلوة سهم اوله

اي طلق فرس وهو مدى جريه نفسه ترك الفساد المشهور في الروايات كسر الغين وجزم
ابن خالويه بضمها وحكاه الكسر وجوز ابو عبيد وغيره الضم والكسر وجوز الفراء وغيره التثليث
وذكره بن عدلس في المثلث وهو موضع على خمس ليال او ثمان من مكة الى جهة اليمن مما يلي البحر ولغرث يعضهم
فكي فيها اهل الجبن قوله يتغدى اي ليس ترفي قوله في غمرتهم اي ضلالتهم قوله غمرات الموت اي شدائده
اما صاحبكم فقد غامر نفسه المستملي بان المراد سبق بالخير وقال الخطابي معناه خاض فدخل
في غمرات الخصومة وقال الشيباني المغامر المعاجلة وقد تكون مفاعلة من الغمر وهو الحقد قوله
الغمر من الغدة الغمر رفع اللهاة بالاصبع قوله غمس يمينه اي حلف واصله انهم كانوا اذا حضروا
اليمين حفنة ملء طيبا او خلوقا ويدخلون ايديهم فيها قوله اليمين الغموس هي التي لا يستحق فيها قيل سميت
بذلك لغمسها صاحبها في المأثم قوله فغمس منقار اي وضعه في الماء قوله اغمضوا عليها اي اغيبوه قوله مغموصا
عليها اي مطعونا عليه قوله اغمضته عند الموت اي اطبقت اجفانه قوله غمة اي هم وضيق قوله
فان غم عليكم اي ستره الغمام قوله بالغميم ما بين عسفان وضجنان تفسير ن قوله غنثر تقدم
الغفر هو تكسر في الجارية قوله غنه وتقدم قوله غنيمة صغيرة كانه اراد الجماعة قوله يتغنى بالقرآن
قال بن عيينة يستغني به يقال تغانيت وتغنيت اي استغنيت وفي رواية يجهر به وكل رفع صوت
عند العرب يقال له غناء وقيل المراد تحزين القراءة وترجيعها وقيل معناه يجعله همه وتسلية
نفسه وذكره لسانه في كل حال كما كانوا يفعلون بالشعر والرجز والغنى بالكسر والقصر ضد الفقر وبالفتح
والمد الكفاية قوله وبطرها تغنينا اي استغنا كان لم يغنوا فيها اي لم يعيشوا وقيل لم ينزلوا او
لم يقيموا راضين وهو اقرب وقول عثمان لغنيها عنا بقطع الالف اي اصرفها وقيل كفها تفسير ع قوله
الغابة بالموحدة من اموال عوالي المدينة واصل الغابة شجر ملتف قوله غوات بالضم والكسر اي اغاثة
قوله عسى الغوير ابؤسا اي عسى ان يكون باطن امر كريها وقيل اصل غار كان فيه ناس فاتهم على سهم
فصار مثلا لكل شيء يخاف ان يأتي منه شر وصغر الغار فقيل غوير وقيل صبا بؤسا على اضمار فعل اي عسى
ان يحدث الغوير ابؤسا قوله اغار عليهم ويغير عليهم ويغيرون والغارة الدفع بسرعة لقصد الاستيصال
غائر العينين اي داخلهما في المقلتين غير جاحظتين ان اصبح ماؤكم غورا ما الماء الملغور ويغور
المغور الجمع والمعنى واحد وهو الذي لا تناله الدلاء وكل شيء ذهب فيه فهو مغور قوله غواش تقدم في ع ش
الغابط هو المتبرز من الارض ومنه سمي الحدث لانهم كانوا يقصدونه ليستتروا به قوله غوغاء الجراد
قيل هو الجراد نفسه وقيل صوته قوله غوغاء اي اختلاط اصواتهم قوله لا يغيرها غول قال مجاهد وجع بطن
وقيل الاغتيال هو ان يغولهم الغول بالضم الغيلة تغولك اي تتلون في صور لتضل الناس في الطرق وحديث لا غول فيه
نفي ما كانوا يعتقدونه من ذلك غيابة الجب قال الكسائي هي كل شيء غيبك فهو غيابة
تستحد المغيبة بالضم هي التي غاب عنها زوجها وان بعرنا غيب سمين وللاصيلي بضم اوله وتشديد الياء
اي غير حضور غيبوبة الشمس اي مغيبها الغيبة بالكسر هو ذكر الرجل بما يكره ذكره مما هو فيه
الغيث هو الماء الذي ينزل من السماء وقد يسمى الكلأ غيثا قوله انا الغيرى منك واي امرأة غيور والجمع
غيارى من الغيرة وهي محرقة لا تغيض اي لا تنقص قوله غيضة هي مكان من مكة وقيل
لبني غفار ما يشتفى بالغيل بفتح اوله هو الماء الجاري على وجه الارض قوله فتزغلنه بكسر اوله اي تخدعه
والاغتيال الاخذ على غفلة وقوله انهى عن الغيلة بكسر اوله اي الاخذ على غرة وقال مسلم اوله ايضا وقيل الفتح الاصح حذف الهاء

والغايلة في البيع كما ما ادي اليه وقال قتلة الغايلة الانسان وما لغيره السوقة ثم تمامين غاية اي ابتدا
لها ادلك لانا تشبه الصحابة في حديث الشباك ذكر الغاية وهي الامد عيا يا ردي بالغين المعجمة وانكره
ابو عبيد لكن له وجه اذا كان لغية يعني اوله من الغي وحسن ايضا وانكره ابو عبيد والغي ضد الرشد
وقوله غويت امتك الغي هو الانهماك في الشر ومنه اغويت الناس اي حملتهم في الغي
قوله فاتاه هو الذي يغلب على لسانه الفاء ترديده هامر جعصة فيه مرجع قوله قيل الفواد
القلب وقيل غير القلب وقيل غشاوة وجمع الفواد افيدة فاخذ فاسا وقوله بنو سهم هي القدوم
براسين وتحبى للفال مهموز وقد لا يهمز قال اهل المعاني الفال فيما يحسن وفيما يسوء والطيرة
فيما يسوء فقط تتنوء كراي لا نزال فتت اي تبث يستحرون اي يستحرون
وقوله الفتاح اي القاضي ومنه افتح بيننا اي اقض فتحنا ما رعبد الرزاق الفتح الخواتم العظام وقيل هي خواتم
يلبس في الاصابع لا تصوغ ما وافترت تعلت اي كسلت ومنه تقوم ولا تفتر
فتر الوحي اي سكن وتاخر نزوله وزمان الفتن هو ما بين الرسول من الملة الذي اوحي فيها لا تقتل اي لا
يلتفت ومنه الفتل وقوله فاخذ بادني فتلها اي بطرفها تفتنون في قبوركم اصل الفتنة الاختبار
والامتحان ثم استعمل فيما اخرجه الاختبار المكروه ومنه وطرد اذا انا سناة وجاء بمعنى الكفر
وبمعنى الضلال وبمعنى الاثم وبمعنى العذاب وبمعنى ذهاب العقل وبمعنى الاعتذار ومن ما ورد
بمعنى الاختبار قوله الم تروح والمس ويصون في قبوركم وبمعنى الكفر قوله والفتنة اكبر
من القتل وبمعنى الضلال ما انتم عليه بفاتنين ما انتم بمضلين وبمعنى الاثم قوله الا في الفتنة سقطوا
وبمعنى العذاب كقوله فتنة النار وبمعنى ذهاب العقل كقولنا ان نفتتن في صلاتنا وبمعنى الاعتذار
قوله لم يكن فتنتهم الا ان قالوا وبمعنى السوء قوله ايذن لي ولا تفتني اي لا توقعني وقال تعالى
تضلني فتياتكم للوصفات جمع فتاة والمراد الاماء فتيا اصله السؤال ثم سمي الجواب
لم ينجاهم وقوله نظر الفجاة هو بضم الفاء مدود ولعصمهم بفتح الفاء ثم سكون وهو
البغتة سالكا فجا اي طريقا واسعا ما رعبد الرزاق فجا اي طريقا واسعا وقوله سبلا فجاجا اي طرقا
واسعة ما داد جبر فجوة اي طريقا متسعا والجمع فجوات فحرت اي فاضت ومنه تفجر دما
لم تفحش اي بعيد ما من التخدش لم يكن فاحشا اي بذيا وقيل الفحش بعد وان الجواب
والفاحشة كل ما نهى الله عنه وقيل كل ما استشنع قبحه من المنهيات تفصلت ج توكم من فخذ
اخرى بفتح اوله وسكون ثانيه دون الفصيلة وهو البطن والفخذ دون الشعب والاعضاء مثله وقال ايضا بكسر ثانيه
في المقدادين قال الاصمعي هم الذين نقلوا اموالهم في حروبهم ومواشيهم يقال قد ام
الرجل بفتح الفاء فديدا اذا اشتد صوته وقيل هم المكثرون من الابل وقيل اهل الجفاء من الاعراب
على قدر هي الفراش الارض لا شيء فيها وقيل ذات الحصى وقيل الجلبة فذكر سعد بن مدينة عن الاسود بن
لما فرغ اهل خيبر اي ازالوا بكا من مفصلها فاوجعت فاديت نفسي اي اعطيت الفداء هو العوض
الذي يبذله الماسور عن نفسه ليطلق صلاة الفذ اي المنفرد الاية الفاذ
اي المنفردة وكذا قوله لا يدع شاذة ولا فاذة ما في الكرش فرج ستفد بين اي سق اوفتح ومنه فرج صلاري الفرات اي العذب فرقها اي
وجد فرجة في الحلقة اي مكانا خاليا فروج جمع فرج اوله وتشديد الراء وسكونها ايضا هو القبا

الذي

الذي يشق من خلفه قوله حتى يفرج عنكم اي يوسع عليكم قوله لا يجد الفرجة اي الرخص كذا في الاصل قوله
فارجه اي هاربا قوله فرستق شاة هو ما فوق الحافر وهي كالقدم للانسان قوله الفراش هو ما
يتهافت من الذباب ونحوه في النار وقوله كالفراش المبثوث قيل المراد الجراد قوله فراشا اي مهادا قوله
فرصة عسكية اي قطعة من قطن او صوف تطيب بالمسك وقيل المعنى انها تقطع جلدها والجلد هو المسك
بفتح الميم فرضتي الجبل الفرضة المكان المتسع وهو هنا ما انحدر من وسط الجبل وجانبه قوله فرطنا
وقوله فرط صدق وقوله اجعله فرطا الفرط بفتح الفاء والراء الذي يتقدم الوارد ويهيئ لهم ما يحتاجون وهو
في هذه الاحاديث المتقدم للثواب والشفاعة واما قوله تفارط الفرط وقيل معناه تاخر وقته وفات
والتفريط التقصير وقوله وكان امره فرطا اي تقدما كذا في الاصل قوله يفرعها الجرجي يزيل بكارتها قوله
لا فرع هو اول النتاج كانوا يذبحونه للاصنام فنفاه الاسلام وقيل كان من نتاج ابله ما يذبح ثم كبر انتهى
فهو الفرع قوله افرع على يديه اي سكت قوله سنفرغ لكم اي سنحاسبكم كذا في الاصل وقال المؤلف سنفرغ
اي سنعمل الفراغ على وجهين الفراغ من الشغل والقصد الى الشيء قوله فرق راسه ويفرقون رؤسهم
الماء رطم المسحور الراء مخففة فيهما وشددها بعضهم والسعف اشهر واشراف الشعر انفساه من وسط
الراس ومفرق الراس مقدمه ومنه على مفارقه قوله قرانا فرعناه قال ابن عباس فصلناه قوله من قدح
يقال له الفرق سبع الرا هو انا ياخذ ستة عشر رطلا ومنه على فرق ارز قوله على فروة بيضاء ما ربها من الفروة
وجه الارض قوله فرجين اي مرجل وجادتين قوله اعظم الفري وافرى الفرى الكذب قوله فرى فريه بالتخفيف
وبالتشديد وانكر الخليل التشديد مما لا يلتفت فرى الفرى اي جاء بالعجب العالج تصرف قوله استفزز
اي استخف بخيلك الفرسان قوله فافزعوا الى الصلاة اي بادروا اليها قوله وقع فزع اي ذعر او استغاثة
يقال فزع من الشيء اذا ارتاع منه وفزع له اذا اغاثه فزع عن قلوبهم اي كشف عنها الفزع تصرف قوله
فسيحها اي واسعه فسطاطا اي خباء ذكره ويطلق ايضا على مجتمع اهل الخباء قوله خمس فواسق اي
الفسق الخروج الى الشيء ومنه سمي هؤلاء فواسق لخروجهم عن الاشياء تصرف قوله فشت تلك المقالة اي ظهرت
وقوله يفشوا العلم اي يظهر تصرف قوله سنعيد عرقا اي سبيلا قوله باب فضل باسكان الصاد اي باطل تصرف
المنازعة قوله فصل الخطاب قال مجاهد الفهم في القضاء وقيل البينة على المدعي واليمين على المدعى عليه وقيل قوله
اما بعد قوله المنصل ما بين ساس الحلق وفصيلته هم اصغر ابائه القربى اليه سمي بنسبه قوله فصاله اي
فطامه فصلت العذبة اي حرف وفارقت اهلها وقوله بعد ان فصلوا اي رحلوا قوله كانت الفصل الى القبيلة

الفصل

فيفصم عني اي يقلع والفصم الازالة من غير ابانة قوله فصه حمايلي كفه بفتح اوله معروف قوله فنصبا
اي زوالا تصرف قوله الفضيخ هو الشيء يفضخ اي يشدخ ويلقى عليه الماء قوله لا تفض الخاتم
اي لا تكسره وهو عبارة عن افتضاض عذرة البكر قوله فتفتضي به نفسي ملك بالفتح قوله انفضوا
اي تفرقوا قوله افضلت فضلي اي ما فضل عن حاجتي ومنه فضل سواكه وفضل وضوءه ومنه كان لرجال فضول الرحبين
ومنه افضلا لا تحما وعندي منه فاضله اي فضله منه ورواه بعضهم فاضلة بضم اللام وهما الضمير
وافضل عليك اي اعطاك قوله يفضي فرجه الى السماء اي يكشفه قوله قد افضوا الى ما قد افضوا اي وصلوا
تصرف قوله على الفطرة اي فطرة الاسلام ومنه اخذت الفطرة قوله تفطر دما اي تنشق
قوله فطس الانوف الفطس انخفاض قصبة الانف تصرف قوله ليس بفظ اي غليظ الطبع وقوله
انت افظ واغلظ ليس المراد به المفاضلة بل معنى فظ وغليظ قوله افظع منه اي اسوا منظرا ومنه افظعني بلفظنا اي بقبحنا وسيوء ناظره

تصلف قوله تقرّ له ناه اي تتبعه ... تعاد ظهره واحدا فتعاد وهي عظام الظهر والمراد
انما باح له ركوبه ومنه انقرف ظهره ... فاتح لونها اي صاف نقي وقوله الفقاع هو شراب يتخذ من الشعير والزبيب
... انفكت قدمه اي اخلعت ... مكاك الاسير اي خلصه من الاسر ... تكدّ رقبة اي خلصها
... تفكهون اي تعجبون والفاكهة ذكرها المؤلف في تفسير الرحمن ... افتلتت نفسها
اي ماتت فلته ... المفلس اي الذي لا مال له ... مفلحة اي لها شوكة عظيمة لها عرض واتساع ... نالق
كبدي اي لبستها ... الفلق اي الصبح وقيل فلق الصبح بيانه والمستعانة قال ابن عباس نالق الاصباح
ضوء الشمس بالنهار وضوء القمر بالليل ... في فلك يسبحون اي يدورون في فلك مثل فلكة المغزل ...
اصنع الفلك اي السفينة الفلك والفلك واحد ... بلى اي كبيرك ... بهن فلول اي ثلوم وهي ... فلما
يوم بدر ... اي فلّ مثل قوله يا فلان او هو توبيخ ... فلوة اي مفازة ... فلت راسه وقوله مفلي راسه
اي اخذت منه القمل ... بفناء داره اي بساحتها ... افنان اي اغصان ... يفندون
اي يعلمون ... فهد اي جلس جلوس الفهد والفهد معروف بكثرة النوم ... بفهر كسر اوله
اي حمى ... من تفادت اي تخالف ... من فورحيضتها اي انتدابها ... من فورهم اي من غضبهم
وقيل ساعتهم ... مفارقهم ماخوذ من الفرز وهو النجاة ... فوضت امري اليك اي فرغت امري اليك ...
مالها من فواق قال مجاهد من رجوع وقيل من راحة ... الفاقة هي الفقر ... الفوقة تفوقا ماخوذ من فواق الناقة
لانها تحلب ثم تترك ساعة حتى تدر ثم تحلب ... الفوم ما يؤكل كالحبوب وقيل الثوم ... بفيا اي بعيا
سهما وقال الفيء ماخوذ من الفيء وهو ظل العصر ومنه في الظهور والفيء ... منه تستفي سهما اي تنادمه
اول ما فيء الله علينا ... بصوها الريح اي تهبها ... فيئة اي جماعة وقوله صبرا اي جماعتين ... فيام اي جماعة
... من فج عميق اي ... مرد بها فرح حسن ... بعض الماء اي نصبه ومنه بعض المال وقوله اناض
من عرفه اي اخذ منها الى منى ... الى نصب يوفضون اي يرجعون ... الفيول جمع فيل وهو الدابة المعروفة
... في في امرائك اي فمها ... قباء هو جلس من الثياب ضيقة الرباس
العجم معروف الكم اقبية ... قبة اي خيمة وقوله تركية نسبة الى الترك الجيل المعروف يقال قبوت الشيء اي
رفعته ... من المقبوحين اي من المهلكين وقيل المبعدين ... قيل بيت المقدس اي جهته ... المحدات قيلا
تاليا في الاصل قتالا وقتلا الاول بكسر ثم فتح والثاني بضمتين والثالث مصدر بالاول معناه مقابلة
او مقابلة والثاني مثله وقيل جمع قبيل والمعنى انا ضروب للعذاب كل ضرب منا قبيل والثالث قيل معناه
استيقنا ... قبيله اي جيله الذي هو منهم ... لا قبل لي اي لا طاقة ... لها قبالان اي شراكان
... قبلت المال اي اقرضته فيها ... القبيل في السلف اي الكفيل ... جملا على قتب هو للحمل
كالسرج للفرس وجمعه اقتاب واما قوله تتدلق اقتابه فالمراد الامعاء ... لا يدخل الجنة قتات اي نمام
... جمل قت اي الاملاق والافتقار ... قترة الجيش اي الغبرة وكذا قوله على وجهه قترة ... قتل
الخراصون اي من الكذابين ومنه سل الانسان ومنه قاتل الله فلانا ... القتام الماكول المعروف
... اقتحم اي دخل ... القدة هي السهم الذي لا ريش فيه كانوا يتقامرون به وجمعه
قداح ... فقدة اي قطعة ... موضع قدة اي قطعة ... ناخذ رداءه اي احتاط لقدره ... فوجدوا القميص عند
يقد عليه اي قدده سواء ... على قدر اي على موعد قاله مجاهد ... مبسوط الورق لم يساو وقدر اي وسع ... يضيق
المقدس قال ابن عباس المبارك والمقدس اسم البلاد والمسجد ... روح القدس اي جبريل ... القادسية

بلد معروف بالعراق ... لك من القدم سمي اي السبق ... قدم صدق قال مجاهد خير قال زيد بن
اسلم محمد وقيل غير ذلك ... قرن الثعالب بهم القاف وفتح الدال يقال لمن سقط في الشر وادالمبر وقيل
المراد انه طلب مجالي الامور ... قدوم هكذا بالمعجمة اسم موضع وهو بفتح القاف وضمها ... احسن
بالقدوم رواية سعيد عن ابي الزناد مخففة وغيره بالتشديد وقيل بالمعجمة الموضع
وبالتشديد الاله وفي نسخة المصنف اخذ القدوم روينا ايضا بالتخفيف ... الى قدره
بضم القاف اي رشق السهم ... قد قدر الناس وقوله تقديرا وقوله القدر معروف كله وهو بالمعجمة ... مقذوف
... ملوكا اي رمي والمراد وسوسة الشيطان ... قذف امراة اي رماها بالزنا ومنه قذف المحصنات
تقذف النار اي سوق ... وتقذفون من كل جانب وقوله تقذفن في ثوب ... مستقذف عليه نساء قريش
اي يتزاحمون عليه ... فقد فقال لها تاله مجاهد ... القذى اي التراب ... تقرا
السلام بفتح اوله والهمز من القراءة وقوله يقرئك السلام بضم اوله من الاقراء ... اقرئ فلانا السلام واقرأ عليه السلام
كانه حيث يبلغه سلامه يحمله على ان معنى السلام ... ان علينا جمعه وقرآنه اي قراءته وقد تكرر ذكر القراءة والاقراء
والقارئ والقرآن والقرآن والاصل في هذه الكلمة الجمع وكل شيء جمعته فقد قرأته وسمي القرآن بذلك لانه جمع القصص
والاحكام وغير ذلك وهو مصدر كالغفران والكفران ويطلق على الصلاة لكونها قراءة وسمي الشيء بعضه
وعلى القراءة نفسها كما مر وقد يحذف الهمزة تخفيفا وقوله استقرأ القرآن من ابن مسعود اي استملاه ... ايام قرائك جمع قرء بالضم والفتح وقد تكرر
الا تدخل في استقرئ لك الحديث اي اتتبعه واتلو به شيئا فشيئا ... ايام قرائك جمع قرء بالضم والفتح وقد تكرر
وجمع على قروء ايضا وهو الطهر والحيض وقيل هو الحيض قال ابن عمر وهو ابو عبيدة اللغوي ... اقرأت المراة اذا دنا
حيضها واقرأت اذا دنا طهرها ويطلق غيره انه من الاضداد ويدل على ذلك قوله دعي الصلاة ايام قرائك اي
ايام حيضك وقوله ثم لي قرائي اي طهري ... ايام اقرائك ... قرأت بسلا اذا جمع ولدا في بطنها وقال غيره ما قرأت الناقة جنينا لم يشتمل عليه
وهذا مصير منه الى ان معناها الجمع ... فيما اقرئه اي اقرأ ابدا ... تقرب بي المشي اي تمشي مثل الاصحي
المقرب ان ترفع الفرس يديها معا وتضعهما معا ... القراب بالنبيذ قراب السيف وغيره وعاؤه
... اذا اقترب الزمان لم تكد رؤيا المؤمن تكذب قيل المراد
اقتراب الساعة وقيل المراد استوى الليل والنهار وقوله تقارب الزمان وكثر الفتن قيل المراد قصر الاعمار وقيل
... قرن الليل والنهار وقيل استوى الناس في الحق ... اقتربت الساعة جمع قارب على غير قياس وهي مقاعد الصفا
لا تحرمن لكم صلاة رسول الله اي لا يتكلها بشبهها ... وكانوا اذا كل قربها اي رجعوا الى مقاربته
حتى اتاه ابو بكر بعد فقدوهم ... شيطانك قرنك بكسر الراء ... قرع بالكسر وقرعة بالفتح في المستقبل
نادى الرجل هناك تعديه ... قرف بالضم ... بعد ما اصابهم القرح اي الجراح ويطلق ايضا على الجراح
والقروح الخارجة في الجسد ومنه ان يمسسكم قرح وقوله قرحة اشد ... اقتاب بكسر الراء الى اصابتها القروح ...
قرت عين ام ايمن اي حصل لها السرور وكان عينها الحزن مضطربة وعين المسرور ساكنة وقيل قرت نامت
وقيل هو من القر بالضم وهو البرد لان دمعة السرور باردة ودمعة الحزن حارة ... ذكر اميال في الشمس تنحت عنه
وقوله امراة اي بكرا ... امرة عني اقتني بالشيء الذي يقر عينها وقيل اراد بذلك النبي صلى الله عليه وسلم
... فقر في صدري اي يثبت ... فيما اقرئه اي اقرأ ابدا ... تقرب بي المشي اي تمشي مثل الاصحي
اي يتبعهن ... فيقرها في اذن وليه قرة الدجاجة اي يتبعها ... بفناء الدجاجة هو تمار اما الرواية

تصلف قوله تقرّ له ناه اي تتبعه ... فقار ظهره واحدها فقار وهي عظام الظهر والمراد
انها باع له وركوبه ومنه الفرق ظهره ... فاقع لونها اي صاف نقي ... قوله الفكاهة هو شراب مخدر المستعيد من الربيب
... انفكت قدمه اي انخلعت ... فكاك الاسير اي خلاصه من الاسر ... فكاك رقبته اي خلاصها
... تفكهون اي تعجبون والفاكهة ذكرها المولف في تفسير الرحمن ... افتلتت نفسها
اي ماتت فلتة ... المفلس اي الذي لا مال له ... سلطنة اي لها شوكة عظيمة لها عرض واتساع ... زالق
كبدي اي لبيتقها ... الفلق اي الصبح وقيل فلق الصبح بيانه وانشقاقه وقال ابن عباس فالق الاصباح
ضوء الشمس بالنهار وضوء القمر بالليل ... في فلك يسبحون اي يدورون في فلك مثل فلكة المغزل ...
اصنع الفلك اي السفينة الفلك والفلك واحد ... نارك اي كسيرك ... بهن فلول اي ثلوم في حده فلما
يوم بدر ... اي فلا مثل قوله يا فلان او هو ترخيم ... فلوة اي مفازة ... فلت راسه وقوله فلي راسه
اي اخذت منه القمل ... بفناء داره اي بساحتها ... افنان اي اغصان ... يفندون
اي يعلمون ... فهد اي جلس جلوس الفهد والفهد معروف بكثرة النوم ... بفهر كسر اوله
اي حجر ... من نفادت اي تخالف ... من فورحيضتها اي ابتدائها ... من فورهم اي من غضبهم
وقيل ساعتهم ... فنادتهم ماخوذ من الفوز وهو النجاة ... فوضت امري اليك اي فرغت امري اليك ...
مالها من فواق اي ما لها من رجوع وقيل من راحة ... الفاقة هي الفقر ... افتوقة تنوقا ماخوذ من فواق الناقة
لانا نحلبها ثم نتركها حتى تدر علينا ... النوم مال الحبوب وقيل النوم ... سلف ... بفيا مال عباس
سهما وقال يعني ماخوذ من الفي وهو ظل الشمس ومنه في الظهر والفي ... ضرب منه تستفي سهما فنادمنه
اول ما فتح الله علينا ... بعوها الريح اي تميلها ... فية اي جماعة وقوله فسس اي جماعتين ... فيام اي جماعة
... من فج عميق اي من طريق بعيد ... فوج حجيج ... بعض المال اي نصيبه ومنه بعض المال ... وقوله افاض
من عرفة اي اخذ منها الى منى ... الى نصب يوفضون اي يرجعون ... الفيول جمع فيل وهو الدابة المعروفة
... في في امرائك اي فمها ... قباء وهو جنس الثياب ضيقة الرباس
العجم معروف والجمع اقبية ... قبة اي خيمة وقوله تركية نسبة الى الترك الجيل المعروف يقال قبوت الشيء اي
رفعته ... من المقربين اي من الملائكة وقيل المقربين ... قيل بيت المقدس اي جهته ... المدات قيلا
قال في الاصل قيلا وقيلا وقيلا الاول بكسر ثم فتح والثاني بضمتين والثالث بسكون ما الاول معناه مقابلة
او مقابلة والثاني مثله وقيل جمع قبيل والمعنى انا ضروب للعذاب كل ضرب منا قبيل والثالث قيل معناه
استيقنا ... قبيله اي جيشه الذي هو منهم ... لا قبل لي اي لا طاقة ... لها قبلا اي شرا كان
... قبلت الماء اي اقرته فيها ... القبيل في السلف اي الكفيل ... حملنا على قتب هو للجمل
كالسرج للفرس جمعه اقتاب واما قوله تشدق اقتابه فالمراد الامعاء ... لا يدخل الجنة قتات اي نمام
... جمل قت اي الاملاق والافتقار ... قترة الجنس اي الغبرة وكذا قوله على وجوهم قترة ... قتل
الخراصون اي لعن الكذابون ... سل الانسان ومنه قاتل الله فلانا ... القتاة الماكول المعروف
... اقتحم اي دخل ... قوله ... السم الذي لا ريش فيه كانوا يتقالون به وجهم
تداح ... قدة اي قطعة ... موضع قدة اي قطعة ... ناقد رداله اي احتاطوا لقدره ... فوجدوا الحيض عليه
يقدر عليه اي قدر سعة ... على قدر اي على موعد قاله مجاهد ... بسط الرزق لمن يشاء وقدر اي يوسع ويضيق
المقدس قال ابن عباس المبارك والقدس اسم البلاد والمسجد ... روح القدس اي جبريل ... القادسية

بلد معروف بالعراق ... لك من القدم مسحس اي السبق ... قدم صدق قال مجاهد خير وقال زيد بن
اسلم محمد وقيل غير ذلك ... قرد القدمية بضم القاف وفتح الدال يقال لمن سقدم في الشرور والخير وقيل
المراد انه طلب عجلي الامور ... قدوم فسان بالتحريك اسم موضع وهو بفتح القاف وضمها ... قذف
احصن بالقدوم رواية سعيد عن ابن الزناد مخففة وغيره بالتشديد وقيل بالتخفيف المولف ... الى قذفه
وبالتشديد الاله وفي نسخة المصنف اخذ القدوم ... ايضا بالتخفيف ... الى قذفه
بضم القاف اي رمي السهم ... قد قذفني الناس ... قذفا ومنه القذف معروف كله ... بالمعجمة ... مقذوف
في ملوكها اي رمي والمراد وسوسة الشيطان ... قذف امراة اي رماها بالزنا ومنه قذف المحصنات ...
تقذف في النار اي رمي ... ويقذفون من كل جانب وقوله يعرض في ثوب بلال اي يرمين ... فيقذف عليه نساء قريش
اي يتراءون عليه ... فقد نقلها الى المعنى ... القذى اي التراب ... تقرا
السلام بفتح اوله والهمز من القراءة وقوله مع السلام بضم اوله من الاقراء ... اقرئ فلانا السلام واقرأ عليه السلام
كانه حين يبلغه سلامه يحمله على ان يعني السلام ... ان على احدهم قرآنه اي قراءته وقد تكرر ذكر القراءة والاقراء
والقارئ والقرآن والقرآن والاصل في هذه الكلمة الجمع وكل شيء جمعته فقد قرأته وسمي القرآن بذلك لانه جمع القصص
والاحكام وغير ذلك وهو مصدر كالغفران والكفران ويطلق على الصلاة لكونها في قراءة يسمى الشيء بعضه
وعلى القراءة نفسها كما مر وقد يحذف المضاف كقوله اسفر القرآن من ابعد اي اسلاوهم ... ثم
الا تدخل استقرئ لك الحديث اي اتتبعه واتلو به شيئا فشيئا ... ايام اقرائك جمع قرء بالضم والفتح وقد تكرر
ويجمع على قروء ايضا لانه للطهر والحيض ويقال هو الحيض قال معمر وهو ابو عبيدة اللغوي ... اقرأت المراة اذا دنا
حيضها واقرأت اذا دنا طهرها ويطلق غيره انه من الاضداد ويدل على ذلك قوله دخل الفلاة ايام قرائك اي
ايام حيضك وقوله ... قرء اي قرء اي طهر اي طهر واستقبل مشتركا والصحيح انه انتقال حال الى حال ومثل الوقت
وقيل الجمع ... قال معمر ... ما قرأت بسلا ادا الرحم ولدا في بطنها وقال غيره ما قرأت انثى جنينا اي لم يشتمل عليه
وهذا مصير منه الى ان معناها الجمع ... فلما دا مقرمه اي دا قرابا ... تقرب الى المشتري اي تشتري ما لا يحتاج اليه
المقرب اي ترفع الفرس يديها معا وتضعهما معا ... القراب ما فيه تراب السيف وغيره وجمعه قرب
سددوا وقاربوا اي تعملوا لا تقصروا واقربوا الصواب ... اذا اقترب الزمان لم تكد رؤيا المؤمن تكذب قيل المراد
اقتراب الساعة وقيل المراد استواء الليل والنهار وقوله يتقارب الزمان ويكثر الفتن قيل المراد قصر الاعمار وقيل
... قرن الليل والنهار وقيل استوى الناس في الحال ... اقرب الشقية جمع قارب على غير قياس وهي مقاعد
... لا تقرن بكم صلاة رسول الله اي لا تلحقها بشيء ... وكانوا اذا كل قربا اي رجعوا الى مقاربته
حتى اتاه بكر بعد نفورهم منه ... شيطانك قربك بكسر الراء ... بالكسر ... بالفتح في المستقبل
نادم ... ما اصابهم القرح اي الجراح ويطلق ايضا على الجرح
والقروح الجراحة في الجسد ومنه ان يمسسكم قرح وقوله قرحة اشد ... بالكسر الراي اصابتها القروح ...
قرت عين ام ابرهيم اي حصل لها السرور وكان عين الحزين مسطرة ... السرور ساكنة وقيل قرت نامت
وقيل هو من القر وهو البرد لان دمعة السرور باردة ودمعة الحزن حارة ... الاتيان في الشيء ... عنه
وقول امراة اي بكر لا ... عني اقتسمت بالشيء الذي ... عيناه وقيل اراد ... النبي صلى الله عليه وسلم
... في صدري اي يتبين ... وروي بفتح الغين اي يلتصق بالقرآن ... يتقرآن ... نسائه
اي يتبعهن ... تقرها في اذن وليه قرة الدجاجة اي يتبنها ... المراد بقرة الدجاجة هو تمار اما الرواية

قوله لا تقدموا بين يدي الله
اي لا تقدموا عليه

قوله عن وردي قرد بسكون
اوله فاف وروي بضمها
الابل ذوي ومال ان الصواب
فيها

قوله ... تقديمهم اوله مصدر
مرصع ... وفي مكة
والمدينة

مرح صاحبه ليسه
مرحا ومرحا

الاخرى فيقرقرها قرقرة الدجاجة فالمعنى يرددها ترديد صوت الدجاجة ومردى الزجاجة بالزاي وهو كناية
عن استقرارها فيها وقال ابن الاعرابي هو قرت الكلام في الاذن اذا رددته فيكتفي الخاطب عند الصياح
وهو قر الخبر في الاذن يقره قرا اذا اردده ولم تقرضه بالما بالصاد المهملة اي تقطعه ولم قرضه
بالمعجمة اي قطعه بالمقراض ولم تقرضهم مال يجاهدونكم ومال غيبي تصدقنهم وهو نحوه وقوله القرض
نفي القاف هو السلف والقراض المضاربة وهو ان يعطي للعامل جزءا من الربح ولم تلقى القرظ اي ما يدبغ
به الاديم ولم مراط هو الاجر اي جزء من ربحه وخسره جزءا ولم على قراريط لاهل مكة قيل هو موضع وقيل هو
قيراط وخرم به سويقين سعيد فيما حكاه عنه ابن ماجه ان معناه كل شاة قيراط ولم مقروظا اي مدبوغا
بالقرظ وهو معروف ولم اقرع من يسايه راقة مراد كانت قرعة واقتسم المهاجرون قرعة هو رمي السهام
على الخطوط ولم قرع نعالهم اي صوت خفقها بالارض حتى قرع العظم اي ضرب فيه ولم لتقرعن بها
اباهريرة اي لترددنه وتحملن اركن مراقرعته تقرعه بكلامك ولم من قراع الكتائب اي من الجيش
واصله زجر السبوف اقترفت دنيا اي اكتسبت وتقارفت دنيا اي خالطت ومنه ولم تقارف اي
يكتسب ومثل المراد اجماع ولم اقترفها هو الاجتنابا اليه وقيل هي جلسة المستوفز ولم قرني
اي اصحابي واصحاب السلف في هذه الامة وقيل مائة سنة وهو الاشهر وهي اجماع الاختلاف
من عشرة الى مائة وعشرين ولم ما عندي ان القرن كل امة هلكت فلم يبق منها احد ولم قرن الشيطان وسن
قرني الشيطان مراته وقيل تسلطه وقيل جانبا راسه وانه حسد يحرك ويدل عليه قوله فاذا اقرنت
نارها واذا استوت نارها ولم فلا يطلع لنا قرنه اي فلا يظهر لنا رايه وهو كناية عن عدم الاختفاء
بالكلام ولم يعسل من القرس اي جانبي البيت وهما الدعامتان او الخشبتان اللتان تمدان عليهما
الخشبة التي يعلق فيها البكرة ولم بكبش اقرن الاقرن من الكباش الذي له قرن وقيل من الناس الذي التفت
جانباه ولم ملاته قرون اي ظفائر ولم قرن الثعالب قرن المنازل وهي لاهل نجد قرن كلها بسكون
الراء اصله جبل صغير منفرد مستطيل من الجبل الكبير ولم سمعت به اماكن يخصهم ولم فزينتها في
كتاب الله اي بطيرتها ومنه خدها بين القرنتين وقوله ويقصنا لهم قرنا قيل المراد الشياطين
وهو جمع قرن ومنه قوله قرن وهو الذي دكاك ولم وله اربع جامعة الملائكة مقترنين اي يمشون معا
وقوله بعض ما عودتم اقرانكم حتى يقتل قرانها هذا جمع قرن بكسر القاف وهو الذي يناظر في بطش
او شدة وكذا في العلم واما في السن فبالفتح والقران في الحج جمع العمرة ومنه قرن ولا يمال اقرن وكذلك
قران التمر وهو جمع الرجل في لقمة ورفع في اكثر الروايات نهي عن الاقران وهو ان يقرن الرجل تمرة بتمرة
مقترنين اي مطمئنين وقيل ضابطين يمال فلان مقرن لفلان ضابط له ولم وما ترى
في السماء قزعة اي سحاب والقزع في الاصل السحاب المتفرق الرقيق ولم نهى عن القزع والاحتبا يوم الجمعة
هو ان يحلق راس الصبي ويترك له هاهنا شعر وهاهنا شعر وهاهنا شعر يعني جوانب الراس واصله من القزع
ولم قرت عين تسوء قيل هي اصوات الناس واختلاطهم وكل شديد تسوء وقال ابن الاعرابي
هو التسوء للاسد ولم القسي قال ابو بردة عن علي ثياب مضلعة باي برودها امثال الاترج وقال غيره كانت تعمل
بالقس ديار مصر فنسبت اليها ولم القسطاس العدل بالرومية وقيل القسط مصدر المقسط وهو العادل
واما القاسط فهو الجائر وقوله يخفض القسط ويرفعه قيل اراد الرزق وقيل الميزان ولم اجر القسام
هو فعال من القسم بفتح القاف وهو تمييز النصيب والاسم القسامة بالضم والتخفيف ولم يستقسما

بالازلام ذكره في المائدة وهو الضرب بالسهام لاخراج ما قسم الله لهم ولم مراميم ولم عن المقتسمين اي
الذين حلفوا وقوله لا اقسم اي اقسم وقيل لا صلة وقوله فاقسما اي يحلفان وناسهما اي حلف لهما وقوله لو
اقسم على الله لابره قيل الرد على الاجابة وكل ناهد ولم فتشبني رحمها اي ملأ خيا كي
تشام بضم القاف والتخفيف هو ان يكاد تقع في التمر وقيل هو ان يتساقط وهو بسر ان يصير
بلحا ولم من قصب اي مرلو بجوف ولم جوف قصبة بضم القاف وسكون الصاد اي
امعاء وسمي اجزاء قصابا من التقصيب وهو التقطيع ولم تشبث الشاة اي تقطعها اعضاء
قصد السبيل اي وسطه واعدله ولم قصرت الصلاة اي نقصت عن الاتمام ومنه ولم الصلاة
والتقصير في السفر وقوله اسمر واحمر قواعد ابراهيم اي نصبا قيل القصر عنه اذا تركه عن قدرة
وقصر عنها اذا تركه عن عجز ومثل الاقصر عليه اي لم يطلب سواه وقوله قصرت الدعوة عليهم اي خصصتهم
قصرت نخلة للنفقة اي ضاقت عليهم والتقصير في النسك الاخذ من اطراف الشعر وقوله
ناقص الكعبين اي قليلها وقوله قيصر هو لقب ملك الروم ولم لشر كالقصر ما ابن عباس يرفع
الخشب بقصر بلغة اذرع اي نقدر بلغة اذرع ولم قصر خلف هو بالبصرة والمراد بهم الاولاد
طامح الطلعات ولم مقصورات في الخيام اي محبوسات قاصرات لا يبغين غيرا زواجهن
تقصه اي اتبعي اثره ومنه على اثارهما قصصا ولم قصها على رسول الله صلى الله عليه وسلم اي حدثه بها
تامة وقوله لا تسجد لسجود القاص اي المذكر الواعظ ولم قاصة في الذنب اي جاسسه ومنه يتقاصون
مظالم كانت بينهم ومنه القصاص لانه يأخذ منه حقه وقيل من القطع لان اصله في الجرح يقطع كما قطع ولم
القصة البيضاء بفتح القاف كناية عن النقاء والمراد به ما ابيض من حرج اخر الحيض عند انقطاعه كالخيط
الابيض وقيل هو مزج ما يخشى به ابيض كالقصة وهي الجير ومنه بناء ملكان المنقوش والقصة
تناول قصة من شعرهم القاف ما اقبل على الجبهة من شعر الراس ثم يدلي لانه يقص والقص
الى وسط الصدر من الشعر وقيل المشاش المغروز فيه اطراف الاضلاع ولم القصعة هي لانا
يكون خشب وقوله فقصعتها اي قرعته بطرفها وقوله فاقصعته اي في قرع ولم ناصفا نصف
كل شيء اي ترمية وقوله فتنصف عليه النساء اي يزحمن ولم هي تقصمها الله اي تكسرها ويستعمل
في الاهلاك وقوله عاسه فتقصمه بكسر الصاد اي شققته ورويه بالضاد المعجمة اي تطعنه
بقضيب اي بسيف ربيق ابعود ولم يريد ان ينقض اي يصدع ويخرب
سقفا وقوله لو ان احدا انقض لما فعل بعثمان اي انهار وتصدع ويروى ولم يقضمها كما يقضم
الفحل اي يعلوها ومنه قضمته ولم احسنكم تقاضا اي وفاء ولم تقاضى من ابي جهم رداء اي طلب
منه وفاء دينه ولم يقضي اي مات ولم قضى القضاء والقضية اي الكتاب الذي اصطلحا
عليه ولم وقصنا الى من اسر اي امرناهم وباب القضاء على وجهين بمعنى الامر
والحكم واحكم واكلتي ومنه قضاهن سبع سموات اي خلقهن ولم
دع نطفة هو ضرب من سباب اليمن فيه حمرة ولم افرغ عليه قطرا اي اصب عليه رصاصا
ويقال اي حديدا ويقال الصفر ويقال النحاس ولم من رياطها اي جوانبها
قتل الدهر اي انسكب ومنه ولم ذكر احدنا يقطر ولم يحمل لنا قطنا اي نصيبنا
وقيل عذابا وقيل القطا الصحيفة وهي صحيفة الحسنات ولم قطعا هو التشديد لكبوده كالسودان

قوله ظاهر بالتشديد اذا كانت طرفاه قد كمت والثاني مفتوحة مثل لا شهر وحكى صمار في صفة
حمقه مقول مطوط بسكون الطاء وبكسرها في رواية مطي مطي برباجه نون وكله بمعنى حسبي
ومعنى المقلل قوله تقطع من دونها السراب اي اسرعت حتى اتى السراب ترك ورده
ويقطع قوله بيقلع رالمطر اي سواد وقوله ليس فيكم ويقطع الاعناق اليه مثل اي بكر تبل هو
من قولهم منقطع القرين رمل معناه ليس فيكم سابق الى الخيرات مثله ما خود من شق الجواد
يقال للفرس اذا استبق قطعت اعناق الخيل فلم يلحقه قوله يقتطع اي يستلبه قوله تبلعوا
في قصعا اي فتلوه خاطوه سطحوا اي اجعلوا اربعة الان سطحوا اي منجه
ان يقطع تقطعا قطعة اي تفرد قوما للغزو ومنه تقطع تقطعا المطابع هي تسوية
الامام سيالم اهلا على قطيع الغنم اي طايفة منها تطبقه هي الكسادات الجمل
قطاره بكسر القاف له هو العقود قوله تطوقها دانيه اي يتعطفون كيف شاؤا
جمل تقطف اذ به قطاف هو سعاب الخط بسرعة وهو يصوب الدواب
طير هي لغاية النواة نعب فيها انا من خشب قوله مقعد صدق اي مستقر
مقعدها على ما لم يسم فاعله اي اجلس قوله تعود سيع اولها ما انتعد الركب راكبي ركوبه
يقال ذلك للكرر الاتي القواعد هي الايسار واحدتها قاعدة والقواعد من النساء واحدتها
قاعد من تقرحها اي داخلها كتعاص الغنم هو دايسرع اهلاكها ناهضتها اي
نلته وردي انتعشته اي شددته والقصع شدخ السي الطرف يتعتع اي يحرك
ويضطرب بصوت ومنه تعتعه السلاح كل فارك كدار دي والاشيء شدم
الفاكهة هم يقتفر الصيد اي يطلبه في الارض القفر وهي الخالية عن القازين
بضم الفاء هو ما يلبسه في اليد لتستره قف البير بضم اوله هو البناء الذي حوله
قف سعري اي انبض والجمع رانكا ماطلت والقفوف الشعر من البرد وشبهه
حين قتل الجيش دانا ما تلون اصله الرجع ومنه متقلة مرجيه ولا يسمى قاتله الا اذا
رجعت وقد يطلق الاسد لعلها نفارلا ملق القلب بهم العاف اي السوار
ما به تلبه اي دا تقليم اي احلافهم فقام سلبها سمع اوله اي هو فما اي
يتبعها ويرجعها اليه تقال تلبته واسلب هو ومنه نلم اسلب اي اهلي ويتقلبون قوله
تلات السبيل جمع تلب بالفتح هي الكفر التي يجمع بينها الماء الفلاد والقلايد وهو
ما يعلق في العنق تلص مع اي انبض وارتفع وقوله تلصت عليه اي اسعت واتخذت
بلغه عشر تلوصا الفرص ما يسع في الوادي والجمع فلاص بالكسر وفلايص وهي نبات
النوق اتلو اي امسكي اتلع عنها اي كف قوله تقلقل اي تحرك بصوت شديد
تلال هي اي اكرام فذهبت تقلقل اي ترتعد قوله يقلم اظفاره اي اقصها
التلنس بضم اوله والسين والنون زايدة ترديد اراه مشتقا من تلس الرجل اذا غطاه
ستره والنون زايدة وما تلا اي انبض رمته وان تلو لتقليم اي بعضهم
في روايته لتلدنهم اسرب نا سمع اي اضرب حتى اردي اردي زيادة على
ذلك ردي الفهم بالنون نا النخاري بالميم صح تعال انا مرك فمار معروف وهو

جعل شيء لمن يغلب مطلقا اي ايش كان التطير اي التشديد يقال يتقلب ردنا طرا الجنوس
اسد ما يكون رمال الارض الجعل بالمصغر ماس العنس قوله تتقفى منه اي
يتتبع ويدخلني البيت في القمقم اي ما يسخن فيه الماء ونحوه قوله العمل الخمنان
المغان تقول لست اي تكنسه قنا لونها بالهمر اي اشتدت حمرتها
يقال احمر قاني اي شديد الحمرة قنت سحرا اي دعاء القنوت مطلق على الدعاء والقيام
والخضوع والسكون والطاعة والصلاة ومنه وقوم لله قانتين ومال من مسعود الا انت المطيع
السيح يعدم في الحج قنطره معروفه مقنع وتقنع برداية اي غطى راسه ومقنع بالحديد
اي مغطى راسه به قنع قوله اي اكتفى مقنعي رسلهم اي دانين برؤسهم سطرون في ذل قوله
القنو ما هو العذق والانسان كالجمع قنوان مثل صنو وصنوان قوله وادي قناة هو واد من
اودية المدينة قهرت ومال قهرمانه اي القائم باموره قوله المقفري وقوله
بقهقرى هو الرجوع الى الخلف قاب قوسين اي مد قوسين انا ديانا لنا
وقوله يا ماان تنادا القوم قتل القاتل من قتله واهله انهم كانوا يعرفون القاتل الى المقتول فيقتلونه بل
قد بيده امر القود ومنه تعتدي سودي اي كرى ماستقاد لامره اي اذعن
العوار بالاوبار لا معنى النساء قنع حتى اي ازل فقشت تلك القبايل اي القول
وحمل ان يكون الفعل ويحتمل ان يكون بمعنى القبايل اي اتجاه القبايل ويعطى العول موضع الفعل ومنه في
قصة الخضر مال سده قاما اي اسماريده وقوله مال سده هكذا اي الرضراي منفضا وقوله
اكبرت سولون بني اي يطعن يوم النوم هو اكباه من الرجال على الصبي حصاف قوله
القاحة لهم حمد وادي على ملاه مراجل تقبل السقيا قيد شبر وخبيد مشرطه اي قدره
المغير هو معنى المزفت والمعبر المطلي بالقار وهو القير قوله ومصنا لهم قرنا اي جنا
سلطنا اردكنه فاجلسني في قاع وقوله ما عاجلوه الا وقوله انا هو قيعان وقوله تباع من الفيع
المسحوق الصلب الواسع من الارض وهو مايل السقيا اي نازل للقابلة بالسقيا ومنه ولم
يقل عندي ومنه مايلة القفي والاسم المقيل قيلت المقيل القيل شرب وسط النهار قوله
لقيهم اي الصايغ قينة اي جارية تغني وقوله تقيني اي تمشط وتزين وتحكل على ردها قوله
ومتاعا للمقوين اي المسافرين في القي وهو القفر ايت صيام السموات والارض مسدد الصيا
والصيام والصوم الناس بالامر وكذلك اليوم يوم الناس وهل يحسب بذلك لصيام الناس بينها
وامامة الصلاة اماها والامامة في الصلاة معروفة
كيبه اي حزينه كبه الله اي القاه تعالى في الالزام اكبه وفي المتعدي كب قال اكب عليه
ومنه اكبنا على الطعام وقد تكلم عليه المصنف كبت الكافر اي صرعه اخيبه اي اذله واخزاه
ومنه كبتوا اي اخزوا الكبات سحيس بعضها هو قرا الارز ويعمل ومنه وخلطا قابله قوله
ومن يقتل التراب على اكبا ذاكا اي عرفة الحذف بغير خلاف وهو اسم مكان من حرى يجري
في غير هذا الموضع بالتا النونا نيه والكبد مجتمع العنق والصليب ويروى في رواية مسلم اكبانا قوله
في كبد اي في شدة وقيل الذي يكابد امورا وقيل خلق منتصبا غير منحني قوله في حفر الخنادق
فعرضت لنا كبد بكسر الجيم في رواية القابسي والاصيلي وغيرهما اي قطعة من الارض اشتد حفرها لصلابتها

ويروى بالنون والباء التحتانية وستقدم الدال الكلبا ايضا كما ذكرت هي العضو المعروف وكل حيوان قوله
الله اكبر قيل معناه الكبير وقيل اكبر كل شيء في نفسه لوضوح المعنى واستند والحكم ذلك وكثير من الناس
ركسها ايضا ومنه والذي يولي كبره اي معظمه وقيل المراد الاثم الكبير من الكبائر الخطيبة
كبر كبر اي قدم الكبير السن ومال على الطاء اي ليلي الكلام الاكبر وفي رواية الكبر الكبر
اي قدم السن وفي رواية كبر الكبر اي قدم الاكبر على ساقي هذه من الكبر اي على حالتي من زيادة في
السن ويكون لكل الكبر اي الملك اهل الكتاب اي المنزل على اخوة النبيين
موسى او عيسى كتاب معلوم اي اجل كتاب وكتبه هي الجيوش المجتمعة التي لا تنتشر
المكروه اي المفروض لا يصلح لكتاب الله اي حكمه وكذا كتاب الله القصاص واتم على كتاب
الله وكتاب الله احق المكاتبة وكاتبوهم وكاتبه باسلام اصله ان السيد يعتق عبده على مال معلوم
يؤديه اليه منجما فيكتب سهما في ذلك كتاب على اكتساب جامع كتد وهو مجمع العنق والصلب
وقد تقدم اتيوني بكتفي اي جلد كتف الشاة ليكتب فيه في مظهر الزبيل والنقد قال
ابن دهب المكلم يسمع مرجيه عشر صكاكا الى المشرق بالجناد الكتم هو نبات يصبغ به الشعر
قوله عدة كتب اي نقد تضرب لونه من الادمة والتراب والجمع كتب بضم المثناة ان اكتبوهم اي قاربوهم مجلب كتبه
بالضم وسكون المثناة اي مليلا منه جمعه كتب من كتب سعى اي قرب كتب اللحية اي نبت اكتافه
واستدار ولست طريله الكثير هو نوع من الجنة قيل التران وقيل الشجرة وقيل نوع من
الكمون ومعناه الخير الكثير على الاكحل مال الكليل هو في الحياة
قال ابو حاتم هو في اليد وقيل في كل عضو منه شعبة كحكح كلمة زجر للصبي
عما يريد يقال بفتح الكاف وكسرها وسكون الحاء بالتنوين مع الكسر وبغير التنوين
قيل هي كلمة اعجمية عربتها العرب كدا بالمد مفتوح الكاف وكدى بالقصر مضمومة الكاف
جبلان قرب مكة الاعلى المورد والاسفل المقصر ومال الى المقصر لصيغة التصغير والاخ الى المد
لصيغة التصغير موضع اخر جهة اليمن يكدحون اي يكتسبون الكدية بتشديد الكاف
هو مأخوذ من سفاف وتقديمه على اثنين وارتضى ميلا من مكة انكدرت اي انتشرت الكدرة
بالضم لون يضرب الى السواد مكدوس بالمهملة اي مطروح يكدم الارض اي يعضها اي
قطع عطاءه فان كذبني بالتخفيف اي اخبرني بالكذب ان اكون مكذبا بالتشديد اي
مكذبني الناس ويروى بالكسر اي يكذب قولي على نكداء بكداء حتى اهل مكة ومكة الاسنان
الى يسكن بين الجبلين واكرم واكرب اباه اي عمه ومنه تضرب لولدك فكر
الناس عنه اي رجعوا اية الكرسي اي الله لا اله الا هو الحي القيوم الى قوله العلي العظيم
الكرسف اي القطن كرشي بكسر الراء والسين المعجمة اي حاشي وموضع تفتش ويطلق الكرشي
على الجماعة من الناس كرعنا اي شربنا بافواهها لو حيث الكراع قيل المراد اسم مكان
وهو كراع سائل رجلا وحرة وقيل المراد العضو والجمع اكارع وهو دواب الظلف خاصة
الدواب والكراع وقوله هلك الكراع هو اسم جمع الخيل تكرى جبات شعيرا اي تطحنها
تقاتلون خوزا وكرمان اي اهلها واخوزستان كرمان هي بلاد من رستاق الاعجم بكسر الكاف وفتحها
الكرم قيل سمي بذلك العرب سموه الخمر كرما لان الخمر كانت تحملهم على الكرم والكرم والكرم

لمعنى وصف المصدر نفس الشرع عما سميه العنب كرما لانه مدح الخمر وقيل سمي كرما لكرم ثمرتها
وطلعها وكثرة حملها وطيبها وسهولة جناها الكرام الكريم اي الذي جمع كثرة الخير كرائم اموالهم
اي نفائسها قال الكريمة اي التي اكثري منه تخل كريمة المرأة اي تبيع المنطق تصل كسب
تكسب المعدوم اشهر الروايات فيه بفتح اوله اي تكسبه لنفسك وكذا لمن العزيز الوجود بالمعدوم
وقيل تكسبه بحركة يا تكسب مالا وتكسب غيره مالا لا زما ومتعديا واجاز من الامرين اي اكتسب
بالهمز وانكره التزاز وبه يتعلق اجراء قوله تكسبني مالا واكتسبته جيدا قوله بني كيف لا ما
هو اجور رهن على البغا كست اظفاره اي تسطيرها بالكاف والقاف والطاء والتاء قوله فلم يكسر
لهم اي لم يمكنهم من اخذ جميع الحائط كسبه اصابه بالصنف الكسع ان تضرب بيده على شيء
او رجله ويكون ايضا اذا رماه بسوء وقال الخليل ان تضرب بيده او رجله دبر انسان
كسفت الشمس اي سترت ضوءها كسفا اي نقصا مالا من عباس قوله كاسبة في الدنيا اي مكتسبة
مكظوما اي مغموما كراعب جمع كاعب وهي الناهد
تكعكعت اي نكصت اي رجعت وراء اكفا اي متساوون في التقاص
والكفو بالضم وبالكسر وبالمد المثل شكاها الجبار اي يقلبها ويميلها وقيل يضعها قوله
فانكفأت الى امرأتي اي رجعت ومنه انكفأت اليه كفرا وكفارا وكفاء واحد
الكلب يعني المثل اكفئوا صبيانكم اي ضموهم ومنه قوله ولا تكفئ سعرا قوله كفاتا اي
ذات كفت اي ضم وجمع يكفرن العشير اي يجحدن احسانه كافور هو الطيب المعروف
ويطلق على الوعاء الذي يضعهم ويماكل شيء كافور ويقال للعنب اذا نضج كافور وكفري الكفري
بضم الكاف وسكون الفاء وتشديد الراء مقصور هو وعاء الطلع قاله الاصمعي وجمعه
الفالي ومال الحطاء هو الطلع بما فيه ومال الفراء الطلع حين ينشق ويؤكل قوله
في الحديث تنشر الكفري غير مكفر ولا مكفور اي غير مجحود مكفرون الناس اي ليسا لونهم
يعطونهم في الاكف كفاف اي سواء كفة واحدة اي مثل كفه من الماء قوي راسك اي
اجمعي اطرافه يكف اي ترك كفيل اي ضمين والجمع كفلاء ومنه الكفالة وتكفل الله
وكفلهم عشائرهم وكفلها زكريا اي ضمها ومنه قال اكفلنيها اي ضمها الي وكله بمعنى الضم
وليس من كفالة الدين كفل اي نصيب وقال ابو موسى كفلين من رحمته اي اجرين بلسان
الحبشة الكفن هو ما يلبسه الميت الكلام هو ما يفهم منه هو
المرئي يطبادا يسا كلاب وكلوب اي خطاف والجمع كلاليب كلس اي يكلح بفتح
اللام تقلص للتشقيق ومال الى موضع اخر كالجون عابسون اكلفوا من العمل ما لا يكلفه بالشيء
اذا اولعت به تحمل الكلاي لا تتحمل العمل والكسب وقال المصنف الكل العيال وهو واحد
معانيه ويطلق على الواحد والجمع والذكر والانثى واصله من الكلال وهو الاعياء استعمل في
كل امر ضائع او امر متثقل ومنه قوله ترك كلا اي عيالا او دينا كلالة قال المصنف هو من لم
يرثه اب ولا ابن وهو مصدر من تكلله النسب وقوله تكلله النسب اي عطف عليه واحاط به
الاكليل هو التاج وانما قيل للوجه الجبين وما يحيط به وهو موضع الاكليل كلا كلمة تأتي
وتأتي بمعنى لا والله يكلم في سبيل الله اي يجرح وقد ادي الكلمي اي الجرحى

وكلمته القاها الى مريم اي قوله كن ... الوكلة سوا ابتنا وسع هي كلمة التوحيد ... بكلمة اي اي
بامر الله ... كلمات الله التامة ... قيل المعنى كلامه وقيل علمه ... الكلاة
هو معروف نبات الارض والعرب تسميه خبز ري الارض فيها الشارع متاعا اي طعام ... عمل
كالمن الذي انزل على بني اسرائيل ... تحتها فيه اي اختبيك ... الاكمة من يولد اعمى وقال
مجاهد الذي يبصر بالنهار لا بالليل وهو اسعار تفسير الاعشى الى يبصر الاكمه والكمه العمى
... هو اكثر ذكر ذكر الكنز وهو ما يودع في الارض من الاموال ... الكنز
الكنز والكفر اي الجحود وقوله لكنز كنوز لكنه اي اجرنا لها مدخرا كالكنز ... كنس كما يكنس
الظبي اي تغيب واستتر ... ما كنست كنت اتي اي تولها الذي يستترها وكنا هنا ذلك
عن الجماع ومنه قول المراة اكتنس لنا كنسا ... تكنسه الناس اي احاطوا به وتكنس
اي جوانبكم ... الكنيف يتخذ له هو الخلا ... كنانته اي ما يضع فيه سهامه سميت بذلك
لانها تكنها اي تحفظها ومنه قول عمر اكن الناس من المطر اي اصنع لهم كنا قال المصنف كنة
واحد هاكنان واكنان واحد هاكن مثل جمل واجمال ... كنت السي اخفيته ...
الكهف والجاهل الجبل ... وكهلا قال مجاهد الحليم وقال عكرمة هو الذي سن الرجولية والشيخوخة
على كاهله اي ما ساس كفيه ... متقدم اعلا الظهر وهو الثلث الاعلى فيه ... الكهان
جمع كاهن وهو الذي يتعاطى الاخبار عن الكائنات في مستقبل الزمان ... الكواكب
قال البخاري بلا اذن له ولا عروة وقال ايضا الاكواب الاباريق التي لا خراطيم لها وقال غيره الاكواب
ما كان مستديرا لا عروة له ... مثل الكرة هي الطاقة بالفتح اذا كانت غير
نافذة وبالضم اذا كانت نافذة ... كورت تكور في يد صخرها وقوله مكورا ان يوم القيمة اي ذهب
نورها وضياها ... كيزانه عدد نجوم السما جمع كوز يجمع على اكواز ... الكونة
هي مسهورة من بلاد العراق ... ان الشيطان لا يتكونني اي لا يملكني ...
كيت وكيت ... كادا اهل المدينة وقوله كادان به من الكيد والمكيدة وهو اعتماد فعل السو
وتدبيره ... كاد وابطال كاد السي بمعنى قرب ... ويكيد بنفسه اي يسوق كانه يكاد
يكاد اذا ضارب ... الكير خبث الحديد الكير معروف وهو الذي الحداد التي ينفخ بها ... الكيس
الكيس اي الولد قال كاش ولد كيسا وقال جبان المراد بالكيس هنا الجماع ... غلامة
كيس الكيس هنا ضد الخرق ... من كيس اي هرب بكسر الهاء اي ما عنده من العلم المشتبه في
قلبه ... سمي ادلة اي من فقهه وفطنته ... كيل بعير اي ما يحمل بعير ... اذا بعث كل امرئ بالعمل
كانهم الابلوس هو كبار الدر ... سمي الاسم
جامع كبيس الدر وقوله تبتلا اي تبتل ... ترهقك اللامة هي الدرع ويسمى الجمع
السلاح ومنه قوله وتستلم للقتال ... قال الاصمعي معناه يلبس سلاحه ... التائب
ولا تهم سهما اي ضم بعضها الى بعض ... ليكن معناه اجابتك بعد اجابة كما قال
جيانك ... ونصب على المصدر قال الخزاعي والاولياب القرب ... الطاعة ... الخضوع ... الاخاة
والنصح ... المحبة ... الاخلاص
في الشيء وهو بالتشديد والتخفيف واللبة المنحر ... فلبثه بردائه اي جعله عليه توبه عند صدره
استلبت الوحي اي ابطا نزوله

هذا اللفظ مبني على المبهم وهو كنا فيه من الاحوال والافعال ... كيت وكيت ... الامر

من لبد شعره والبيد وملبدا هو جمع الشعر في الراس بالصمغ وقوله كسا ملبدا اي شعثا
حتى صارت كاللبد وقيل معناه من تعاظم ... ولا يكونون عليه لبدا اي عونا وقيل لبدا اي كسرا
لبيس اي ملبوس ... لبوس لكم اي الدروع ... وللبسنا قال ابن عباس اي لشبهنا وقال
غيره اي خلطنا عليهم ... يلبسكم من الالتباس اي الاختلاط ... نلبكها اي نعلب على الارض وقوله
لبنة وموضع اللبنة جمع لبن بكسر الموحدة ومنه لبن المسجد وقوله على لبنتين ... عندي
عناق لبن جمع الموحدة اي ملبونة تطعم اللبن ... لبنتها من دباج اي رفعه في الجيب
ثنت لبون معروف من اسنان الابل ... اللات والعزى قال ابن عباس كان اللات
رجلا يلت السويق للحاج كانوا كان في الاصل مثقلا ثم خفف ... الجات ظهري
اي استندت ومنه ولا ملجا ... من استلج في الامر وهو التمادي في الامر ... ان المسيح
للبه جمع اللامين اي اختلاط امرات ... الجت اي نادت على نعلها ... اللبد
سمي لبدا لانه في ناحية وقوله ملتحدا اي معدلا ... ولا يقال له الضريح ... لحاد
هو الذي يتعطى به ... اللحيف بالحاء المهملة مصغرا اسم فرس للنبي صلى الله عليه وسلم
ويقال بالخاء المعجمة ... الحن تحته اي افطن بها واقرم واللحن مشترك بين الخطا والفطنة
وقيل انما يقال في الفطنة باللحن ... ما بين لحييه قيل لسانه وقيل بطنه واللحي جمع اللام
وكسرها العظم الذي نبت عليه اللحية من الانسان ... تلاحي رجلان اي تخاصما والملاحاة
الخصومة والشتاب ايضا والاسم اللام مكسور عمار ... لحي جمل يقال بكسر اللام
وفتحها هو موضع على سبعة اميال من المدينة قال ابن وضاح هو عقبة الجحفة وفي رواية
لحي جمل بالتثنية ... الالد الخصم وهو الدائم الخصومة والاسم اللدد
ماخوذ من لدد يدي الوادي وهما جانباه ... لا تلدد في قوله الالد وقوله وتلده من
ذات الجنب ولددناه اللدود وسمع اللام الدد الذي يصب من احد جانبي فم المريض وهما
لدايذه ولددت صلت ذلك بالمريض ... لد اي خرجا الدا الخرج ... لدغ يقال لدغته
العقرب اي ضربته بذنبها واما لدغة نار فبالعين المهملة ... انما
البدل على من نقض حتى بالتلدد اي باجماع وانواعه ... لازب اي لازم
الزقته اي ضممته اليه ... اللزام اي فصل القضية ونسوه في الحديث يوم بدر وقوله
ملتزمه اي يضمه ... ملصقا قريش اي لشدة انفسهم
اللطخ بالتحريك اي التهم ... اللطف بالتحريك ايضا اي البر والرفق ... لطم الخد داب
ضربها ... نار اللظى اي توهج وقيل تلتهب ولظى راسها جهنم
تلاعبها وتلاعبك قيل هو من اللعب وقيل من اللعاب بكسر اللام ويدل عليه الرواية
الاخرى اسرايت من العداوة ولعابها ورواه المستملي بضم اللام فيرجع الى المعنى الاول
وتفسير الثاني الى مصدرها وارتشافه ... رجل لعاب اي مزاح بصيغة المبالغة
من اللعب ... اللعن والالتعاف من العرف الشرعي وهو معروف واصل اللعن
البعد واللعين المطرود ... فلعنوا ان تصعدوا ومنه قوله وما مسنا
من لغوب قال هو النصب ... لغاديه هو ما علق من لحم اللحيين وقيل هي لحمة في باطن الاذنين

قوله تكثر عنده الفحش هو الكلام الذي لا يفهم ومنه ولغط نسوة قوله اكثروا اللغو قوله
فقد لغا قوله لا يعبأ به وقوله فقد لغوت اصل اللغو ما لا يحصل له من الكلام ولغو اليمين
ما لا كفارة فيه وفسر المصنف اللغو بالباطل حصل له قوله لفحتها النار اي اثرت
فيه قوله لفظته الارض اي طرحته قوله متلفعات مرطهن اي متلففات والتلفع يستعمل
في الالتحاف مع تغطية الراس وقد يكون تغطية الراس فقط قوله اذا اكل لف اي جمع
الفا اي جمعه قوله لقحة قوله بلحاح اللقحة بكسر اللام وتفتح ناقة
ذات الالبان من الابل يقال نعلب في بعد بلغنا شهر من نتاجها ويرون رجات في الحديث
في البقر والغنم وتوق لواقح اي حاملات الاجنة قوله المصنف لواقح ملاقح هي لحد الاقوال
لمعنى ملقحة اردات لقح اي ملقح الشجر والنبات ويأتي بالسحاب وقيل لواقح حاملات للسحاب
كما تحمل الناقة قوله لقيت نسمى اي خلقت ونسمة سمات خلقا قوله اللقط بضم اللام وسكون
القاف ومنه ولا يحل لقطتها الا لمنشد الالتقاط وجود الشيء على غير طلب قوله تلقف اي تلتقم
ما لم يكن نفع او تلقفه فسر المصنف التلقف بالصوت واللقلقة حكاية الاصوات او اكثرت
واللقلق اللسان كانه يريد تردد اللسان بالصوت بالبكاء وندبة الميت قوله لقن اي حافظ
يلقن الشيء اي يجعل في القلوب قوله الفاها الى مريم اي الهمها قوله ملاقحها لا
العاصرون قيل معناه يعطاها وقيل يوفق لها قوله لقى عن الملاقي اي ملاقاة الفارسين
بالسلاح قوله تلكأت اي تردد قوله تلكزني لكزة قال الفراء لكز
لكزه واحد وقال غيره الدفع باليد في الصدر قوله اثر لكع قال الهروي هو الصغير
في لغة بني تميم وقيل الخسيس اللئيم وقال ذلك للحسن على سبيل الاشفاق والرحمة
لمع البصر اي الفاقة قوله يلزون الناس اي يعيبونهم وقيل هو بغير
التصريح باشارة العينين قوله نهى عن اللماس وهو الملامسة هو من بيوع الجاهلية وهو ان
يتباع الثوب لا يعلمه الا ان يلمسه بيده قوله تلمظه اي يتتبعه بلسانه في فمه قوله ما رايت
شيئا اشبه باللمم يعني قوله تعالى الا اللمم وقد قيل في تفسيره خلاف ما قال ابن عباس
وهو ان يأتي بالذنب ثم لا يعاوده وقيل ترك الاصرار وقيل كل ما دون الشرك وقيل
ما يأتيه فيوجد في الدنيا ولا وعيد في الاخرى وقيل ما كان في الجاهلية وقول ابن عباس اقرب
وحاصله انه ما دون الكبائر قوله ان كنت المتي به ذنب الملم بالشيء هو الذي يأتيه
غير معتاد له وهو خلاف المصر وقوله تستل اي تسرق والسل قوله من كل عين
ولامة اي ذات لمم وهو طرف من الجنون قوله من اللمم بكسر اللام جمع لمة بالكسر
ايضا وهي شعر الراس سميت بذلك لالمامها بالمنكبين قوله ملهت اي تلهج
لسانه قوله ملهزمتيه بكسر اللام والزاي اي سندتيه كذا فسره في الحديث وقال
الخليل هما بضعتان في اصل الحنك وقيل غير ذلك قوله الملهوف اي المكروب وقيل المظلوم
في لهوات رسول الله جمع لهاة وهي اللحمة التي بأعلى الحنجرة قوله الهاني الصف
بالاسواق اي شغلني وفي التفسير تلهى اي تشاغل قوله لو ارسول الله
اي الراية وقوله لكل غادر لواء اي علامة وهو موضع اللواء والمراد به شهرة مكان الرئيس وعلامته

قوله ماس لا يتهيأ اي المدينة يعني حرتيها وجانبيها واللابة الحرة ذات الحجارة السود قوله
لا تثني اي لا تبقى على بعضه وادارته عليه يعني خارجها وقوله لات الناس به اي استدارة حوله
لا ترمى اي استرعى ومنه بلد لا ينتهى اي لا يستنزل قوله يلوط حوضه ويروى يلبط
حوضه اي يطلي ويطين يقال لاط الشيء بالشيء اذا لزقه وقوله ملتاط به اي دعاه ابنه
ومنه ملبط اولاد الجاهلية لمن ادعاهم اي ملصق ويلحق قوله ملكنا بضم اللام وقوله فلا تكن
ولا تكون الملك بالفتح مصدر الشيء الصلب واداره في الفم قوله تلوت باسلامها الفتح اي
نفتل اراد تنظم فحذف احدى التاءين تخفيفا قوله سبعة محجوة وسته لون اللون من التمر
ما عدا العجوة وقيل هو الدقل اي ردي التمر لا الدقل الذي هو الدوم وفي رواية والبرني عجوة
قيل اللين هو اللون وهو اللينة وهو ملتطا العجوة والبرني وقيل البرني والمسة لا الكرط من التمر
وقيل اللينة اسم النخلة قوله فتلون بجهد رسول الله اي تغير لونه غضبا قوله حقه اي مطله
ومنه لي الواجد قوله لوي دينه بالتشديد قال ابو عبيد يريد انه لم يفعل المعروف ولا كف زاغ
عنه ويقي قوله لا يلوين احد على احد اي لا ينعطف عليه قوله في الترجمة باب ما كره من الويل
من قول لو واذا دخل الالف واللام عليه فيه نظر اذ لو حرف وهنا لا يدخلان على الحرف كذا اطلقه
عياض واجاب عن النحاة كما سنذكره ان شاء الله تعالى في موضعه قوله
خطا مالف اي وحشوها لف هو ما كرج في اصل سعف النخل يحشى بها الوسايد وتفتل
منها الحبال وقد تقدم اللبط واللينة في فصل ذ اذ هو اصلها وكان بن دريد يذهب الى ان
الياء والواو لغتان وقد تقدمتا ايضا قوله لي الواجد اي مطله وابدله
مرة عاملي اي لازمه وما تبطنه قيل مراده باطن صدقاته قوله فيلك امكم بانى
ما السماء بال الخطابي يريد العرب لانتجاعهم الغيث وقيل اراد الانصار لانهم ينتسبون الى ما
السماء وهو عامر والد عمرو الملقب مزيقيا قوله مترس صبطها الباجي عن ابي
ذر بكسر الميم وفتح المثناة المخففة وسكون الراء وضبطه الاصيلي بتشديد التاء وسكون
الراء وغيره بكسر الراء كله بالفارسية معناها الامان قوله متع النهار وهو المتاع
اي علا وارتفع قوله متاعنا المتاع ما تمتع به قوله عن المتعة لها مد لولان متعة الحج وهي
جمع غير المكي الحج والعمرة في اشهر الحج ومتعة النساء وهو النكاح الى اجل وفي الحديث
ذكر ثلاثة وهي متعة المطلقة ومنه قوله تعالى ومتعوهن وهو ما تعطي الزوج المطلقة
بعد الطلاق احسانا اليها واما غير المدخول بها فيتاعها ما فرض لها وحكى عن الخليل
ان متعة الحج بكسر الميم قوله واغتنت لهن متكايا بعد في المساء وبعد بكلام البخاري عليه
في سيرة يوسف قوله على متن ثوب اي على ظهره ومنه قوله على متونهم قوله فقاد غنما
كذا وقع في كتاب النكاح بضم الميم الاولى وسكون الثانية وكسر المثناة قيل معناه
طويلا وضبطه ابو ذر بفتح المثناة وتشديد الفوقية اي منفصلا وروي بعام مجتمعا اي
منتصبا قوله مثاعب المدينة جمع مثعب وهو مسيل الماء قوله مسجدون
في القرآن مثقلة ضم الميم وسكون المثلثة وروي بفتح اولها وضم ثانيه وروي بضمهما معا وهو ما فعل
من التشويه بالقتلى وجمعه مثلات بضمتين واما قوله تعالى وقد خلت من قبلهم المثلات فهي العقوبات واحدها مثلة بفتح الميم

وفي الاصل المثلات واحدها مثلة وهي الاشباه والامثال وقال ابو عمرو المثلة
بالضم والسكون والمثل بفتح اوله وسكون ثانيه قطع الانف والاذن ومنه مثل به
المشركون فيها تماثيل اي صور مصورة على صفة الاجساد ومنه قوله التماثيل
هي الاصنام واحدها تمثال رايت الجنة والنار ممثلتين اي منتصبتين هذا
على انه راها حقيقة وهو الاظهر ويحتمل انه راى مثالها لا يمثلون صور اي يشبه
بي فيتمثل بيت شعر اي انشده وضربه مثلا وصف مثل الاولين اي شتتهم
قاله مجاهد وقيل تقويتهم وقوله مثلا للاخرين اي عظة لمن بعده قاله قتادة وقال
غيره عبرة وقوله طريقتكم المثلى هي تانيث الامثل وقال ابو عبيدة اشلهم لعدلهم
ومنه الامثل فالامثل اي الاشرف فالاشرف وقيل هي بمعنى
وقوله فصح فيها معناه ارسال الماء الفم ما بعاد له مجيد ذكر اي يثنون عليك
والمجيد من اسماء القرآن معناه العظيم وقيل الشريف وهو من الاسماء الحسنى
ايضا واصل المجد الشرف الواسع كاثر المجالس اوله وسكون ثانيه هي الدفاف
التي تخرج في الاعراس عليها ما المجان المطرقة جمع مجن وهو الترس والميم زائدة لانه من
الجنة وهل اردن يوما مياه مجنة هو موضع باسفل مكة وهو بضم الميم وتكسير
ايضا وهي زائدة من محارب جمع محراب وهو معروف وقوله قد امحشوا
بضم الميم وكسر الحاء على ما لم يسم فاعله وضبطه الاصيلي بفتحها يقال محشته النار
اي احرقته والمحش احراق الجلد وظهور العظم وحكى يعقوب امحشته اكثر من
صاحب الافعال محشت لغة وامحشت هو المعروف وقال الداودي معناه انتفخوا
واسودوا التحميص ويقال محصته استحصت ما عنده محصا اي
خالصا محلين اي اصابهم المحل وهو القحط وهو شديد المحال اي الضربة
وقيل القوة وقيل الكيد وقيل الجدال يقال ماجل مماحلة اي جادل
امتحن الله قلوبهم اي اخلصها مخ سويقها اي الدهن الذي داخل
العظم مخر السفن وقوله مر اخر يا ابا الخليل مخرت السفينة اذا استقبلت
الريح وقال ابو عبيد المخر الشق والمعنى تشق السفن الماء بصدرها وفي الحديث
استمخروا الريح اي اجعلوا ظهوركم اليها بنت مخاض هي التي حملت انها وهي
في السنة الثانية والمخض الناقة الحامل والمخاض الطلق والاوطاب المخض اي
تحرك والمخض من اللبن هو الذي تحرك دعاره ليخرج زبده منه فخالف اليمن واحدها
مخلاف هو كالاقليم لغير اهل اليمن في المدة التي مادنها ابا سفيان
يستشديد الدال اي جعل سنة وسنة مدة صلح ربيعة ان تنادوا اما دوتم مدا احدكم
وتوضا بالمد وتكرر ذكر المد وهو كيل يسع رطلا وثلثا قيل سمي بذلك لانه يسع ملء
كفي الانسان ومد يده المد الاول اشارة الى ان المد زيد في زمن بني امية مادة
الاسلام اي عونه واشتد النهار اي طال اذا ارتفع مد ورفع الفي اي يطلبون منهم
وليس لنا مدي جمع مدية وتكرر هي السكين والميم مضمومة وتكرر كسرها في الجمع

وتكرر كسرها ايضا في المفرد والى مدين اي الى اهل مدين لان بدين بلد
مدي صرت المردن اي غايته ومنتهاه مذ اتمدد والمدي بضم الميم
الماء الرقيق الذي يخرج عند الملاعبة يقال منه مذي الرجل وامذى وقد مذته لبن
اي طلبت مماطلا وقوله الماويانات بكسر الدال وتكرر فتحها قيل هي السواقي الصغار
وقيل الانهار الكبار المرأة واحدة النساء والمراتان سنة لا جمع له
من لفظه والمرء من الرجال الواحد والجمع مرون المروة هي مكارم الاخلاق والمرآة
بالكسر والمد التي يرى الشخص فيها صورته والميم زائدة وكذا قوله كرية المرآة تصح
الميم اي الروية مربد النعم وقوله فوضعت في المربد هو الموضع الذي تحبس فيه
الابل للبيع وسالته عن المرجبة هو طائفة من المنتدعة من مارج
المارج اللهب المختلط وقيل نار دون الصواعق في مرج او روضة المرج
ارض فيها نبات تمرج فيه الدواب مرج امر الناس اي اختلط ومرج البحرين
خلطهما وقد تكلم عليه المصنف في سورة الرحمن مرجل اي قد
اي يتكرون باله جاهد مريد اي متمرد كذا في الاصل وهو من مربد
الميم وهي السحابة مر الظهران موضع خارج مكة تقدم في الظاء مسمر
مال جاهد ذاهب هم الناس اي جمهورهم في تفسير التستري مرزم المجوز
قد تعقب بان المرزم نجم اخر غير الشعرى اصابه مراض بضم الميم مخففا وكسر
بعضهم الميم هو مرض الماشية التمر لا يورد ممرض على مصح اي مريض على صحيح او صاحب
ابل مريضة على صاحب ابل صحيحة ان تمرض في تنتي اي يعالج في مرضه في قلوبهم
مرض قال ابو العالية اي شك مرط شعرها اي اسف وتقطع في مرطهن
وقوله في مرط بكسر الميم وتكرر هو الدرع من خز اخضر قاله النضر بن شميل وقال الخليل
كساء وقوله في مرط مرحل من سعر اسود فتمرغت اي تمعكت مرقون
من الدين اي خرجون منه كما ينفصل السهم من الرمية اذا انفذها مرات البطن
مرمية حمراء نوع من الرخام مر ياتي قال البخاري المرماة ما يتلف
الشاة من اللحم اسمى وهي مكسورة الميم المرة هي الحجارة المحددة وبها سميت
الصفا امتاروه اي تجادلونه من المراء او تشكون فيه من المرية ومنه يمارى
في الفوق ولا ماريت زيادة وقوله الا انهم في مرية اي في شك وقوله يمترون اي يشكون
المرى بضم الميم وكسر الراء اخره ممرز اي الحلقوم واما المرى بضم الميم وسكون
الراء فهو الذي يوكل كسوة يقال لها ماربة بضم الباء وتطير اسم
شرب النبي صلى الله عليه وسلم والدة ابراهيم مزجاه اي قليلة
فسره في الاصل مزدلفة قال عطا اذا افضت من عرفة فهي المزدلفة الى
منى اسمى وسميت بذلك لازدلاف القوم بها اي اجتماعهم وقيل لانها تقرب الى الله
وقيل غير ذلك المزر فسره شراب الذرة والشعير يصنع من القمح ايضا
مزعكم وقوله شلو ممزع اي قطعة فرعكم مقطعة مفرقة مزقه اي قطعه الملازمان

واحدها مازن وهو المطبق ... المزن هي السحاب ... المسيح عيسى بن مريم
قيل سمي بذلك لانه كان اذا مسح داعاهة برأ وقيل لمسحه الارض وسياحته وقيل لانه كان
ممسوح الرجل لا اخمص له وقيل هو الصديق وهذا قول ابراهيم النخعي ... المسيح
الدجال اكثر الرواة يقولونه كالاول قال ابو عبيد سمي بذلك لمسح احدي عينيه وقيل
لمسحه الارض وبعض اهل اللغة يقولونه بكسر الميم وتشديد السين ومنهم من يقوله
بالخاء المعجمة مع التشديد وقال ابو الهيثم المسيح بالمهملة ضد الذي بالمعجمة مسحه
الله اذا خلقه خلقا حسنا ومسحه اذا خلقه خلقا قبيحا ملعونا ... فلما مسحوا الركن
جلوا اي استلموا ... المساحي جمع مسحاة وهي الالة التي يطلي بها الطين ونحوه
فلا يمسح يمسه اي يستجير ... حبل من مسد قال ليف المقل وهي السلسلة
التي في النار ... لا يساس يصيد وماسة بماسة متماسا ... المس مس رب
ضربته فلا كسس خلقه وبشرته لان جلد الارنب لين المس ... ما ذرن ان امسها اي
اجامعها والمس والمساس الجماع ... مسك بوزن فعل من النخل ... فرصة مسكة
قيل مطيبة بالمسك وقيل ذات مسك مع الهم اي جلد والمراد تطهره ... والمسك معروف
وهو الطيب الطيب ... امشاج اي اخلاط تاله في الاصل وقال شيخ
كخليط وممشوج مخلوط ... في مشط ومشاط ومردي ومشاته فبالطا ما مشط من
الشعر وخرج في المشط منه وبالقاف مثله وقيل ما مشط من الكتان والمشط
الالة التي يمشط بها والجمع امشاط ووقع في رواية الفابسي مشاط الحديد وغلط
وقوله امتشطي وسطي اي تسرحي شعرك ... المشعر الحرام هو مزدلفة ... المشقص
معروف بكسر الميم اوله وسيع فانه ... المشكاة قال سعد بن عياض هي الكوة وقال
غيره هي غير النافذة ... المشلل بضم اوله وفتح الشين والتشديد موضع بقديد
من ناحية البحر وهو الجبل الذي يهبط اليها ... المصيصة وقع ذكرها
في باب صفة النبي صلى الله عليه وسلم وهي بكسر الميم ... نقلا بلد بالشام يعرف
امصص بظر اللات بسين الصاد الاولي من المص ... مصانع ماء هركل بنا صنيع
مضغة التي يطفرها اي ادهنه ... المضغ التي في الجسد
مضغة اي قطعة لحم والمراد القلب كما صح ... مطرق المطر اي طلب
نزول المطر عليه قال مطرت السماء امطرت وقال مطرت ... الرحمة وامطرت في العذاب
وقال في عنه ما سمي الله تعالى في القرآن مطرا الا عذابا ... ما اطلق المطر في القرآن
الا على العذاب وتعقب ... تمطات وقع في الاصل بالهمزة ... ثم والصواب تمطيت
واصله تمطط اي تمدد وقيل هو من المطا وهو الظهر لان المتمطي يمد مطاه ... تمطيه
اي ظهره ... مطارق جمع مطراق وهو الة معروف ... مطل الغني المطال معروف
وهو ترك المطا ماجل لحله ... الى معاذ ... بالاشاة
معادن العرب جمع معدن وهو كما ... عن رسول ... عباس مكة وهو تفسير
موضع الوقوف بعرفة ... المعرس هو موضع على ستة اميال ... المعرف هو
تغير وجهه ... والمدام

اي انقبض وتغير ومردي بالمعجمة ... ما متصرد ... تمعط شعرها اي اسف وسقط
سمعت اي تحركت وتعلبت ... في مغار واحد واجمع امغار وهو محل الاكل من الانسان
فتغير وجهه اي صار احمر كالمغرة وردي بالمهملة والمدام
المقام ومقام ابراهيم هو الحجر الذي قام عليه حين رفع بنا البيت وقيل هو الذي وضعته زوج
اسمعيل لابرهيم حين غسلت راسه وهو راكب ... مكا اي ادخال اصابعهم
في اذانهم وقيل الصغير ... مكتل هو الزبيل وهي القفة ... مغنما غير بعيد اي اغنما ... ماكسته
المماكسة في البيع اعطا الثمن بانقص ... مكوك بالعراق هو مكيال معروف يسع صاعا
ونصفا ... مكانتكم اي مكانكم بالهاء في الاصل ... مكة قيل سميت بذلك لقلة مايها وقيل لانها
تمك الذنوب ولها اسما كثيرة ... ملأى اي شديدة الملء وقوله لمن الله ملاي
عبارة عن كثرة الجود وسعة العطا ... احسنوا الملا بالهمز مقصور ومنه ملا السمرات
والارض والملا الجماعة ومنه ان الملا قد بغوا علينا وقوله كله تملا الهم اي عظيمه
بالهمز على تملي اي غني ... كبش املح اي في صوفه بياض وسواد ... ليلة من الملال وهو الشامة
ومنه لا ملاحة لهم من المطايبة وقيل غير ذلك في تفسيره ... فاملت عليه تقال املت
الكلب واطبت لغتان ... اطبت لهم اي اكلت لهم من الملي والملاء ومنه شرب ملبا ومال
للواسع الطويل من الارض ملا قد في الاصل ... ملل بلادين موضع على ثمانية عشر ميلا من المدينة
وكان ما حرك شفتاه اي كان لسرا ما حرك سفتاه وقيل هي من ما لقرب
وما كانه ومنه قول الشاعر وانا لمما نضرب القرن ضربة على وجهه تلقي اللسان من الفم
لان منخر احدكم لحاه خبر له المكي عند العرب على وجهين احدهما المصطبة
صنما كما لهبه والصلة والاخري تختص بذوات الالبان وهو ان يعطيه الشاة مثلا لينتفع
بلبنها ويردها ومنه المنيحة ومنيحة العنز ... منه بل معروف ... قرن المنازل هو قرن الثعالب
وهو بقرب مكة ... المناصع قال الازهري اراها مواضع خارج المدينة ... حالي الحرس صعيد افيح
خارج المدينة ... منصف مال في رواية المنصف الوصيف وهو تفسيره ... منع بالتحريك
اي جماعة ممنوعة من جمع مانع ويقال بالتسكين اي عزة امتناع امتنع بها ... اهل منى باي
في النون ... من منكبي الكافر المنكب معروف وهو الكاهل ... فقام ممتنا هو من المن وهو
النبوة وقد تقدم له ممثلا ... امن الناس الفعل يفضل من المن وهو العطا ومنه من من الله
علي واما قوله بالمن والاذي فهو الذي يذكر عطاه ليتمدح به ومنه غير ممنون مال في تفسيره غير
محسوب ... المن والسلوى مال في تفسيره المن ضرفه وتعقب بانه سمي لسقوطه على الشجر
وهو الترنجبين واما قوله الكماة من المن فالمعنى انها تشبه المن لكونها تاتي عفوا
بلا علاج ... منساته اي عصاه ... المنون اي الموت ... مناة الطاغية هو صنم نصبه
عمرو بن لحي عند البحر مما يلي قديد وكانت الازد تهل لها ... بالمنون اي من النطف وقيل
هو من التقدير ومنه من نطفة اذا تمنى وقوله فلم يمن اي لم ينزل ... مني بالكسر والقصر
عند منى العقبة الى مكة وسميت بذلك لما يمنى فيها من الدما اي يراق
تمهدون اي تسوون المضاجع ... المهر اي الجارية والمهر الصداق يقال مهرت المراة

وانكر ابو حاتم ابهرت وقال انما لحنه ضعيفه وصححها ابو زيد ابيض ابهق اي خالص البياض
لا يشوبه حمرة ولا غيرها وقيل ماء في زرقة انما هي المهلة هو صديد الجسم ودمه
والمشهور ضم اوله وحكي فتحه وكسره مهلا اي رفقا وزعم بعضهم ان اصله من رثت فيه
لا من مهنه اهله وقوله مهنة انفسهم الاول بسكون الهاء اي خدمهم والثاني بفتحات
اي خدمه انفسهم ومنه ما مهنوا ارعاكوا مهيمنه هي الحفيظ وهي بوزن فيعله
وقيل بوزن فعاليله مهيمنا عليه مال المهيمن الامين القرآن امين على من قبله مهيم
هي كلمة يمانية معناها ما هذا ووقع في قصة هاجر موصوفة بها مهيا الاول المعروف
مهين اي ضعيف قاله مجاهد مه كلمة زجر وقد تكرر ذكرها في المقام كقوله في حديث موسى
لم مه اي مه ما يكون الموبقات الكبائر المهلكات موتان
كقطاع الضم بضم الميم وسكون هو اسم للطاعون وانه قوله فلبثها طحنا اي
وقوله فقد مات ميتة جاهلية بكسر الميم اي على حالة الجاهلية موتها بالضم
جمهور وقد لا يهم موضع بالشام قريب من البلقاء ماج الناس اي اختلطوا موج
البحر اي تضطرب تمور موورا اي تدور في الاصل المرسم اي اجزع الناس
في الحج وغيره موقها هو الخف فارسي معرب وموق العين طرف شقها والعين موقان
وفيه تسع لغات موق وماق وماق بوزن قاض وماق بوزن عال بالهمز في الاربع وبغير
الهمز واميق بوزن عليم وساق المؤق المؤخر والمآق المقدم المومسات جمع مومسة
وجمع ايضا مياميس وهي البغايا ميتة تقدم قبل ما فوقها من الطعام
ماتته وفي رواية اماتته وباقي والاول اشهر لغة والمصنف المنورة شيء
الميثرة ما على كاب السنام يصنع ليعولنهن وقيل الميثرة والسباع والجمع مياثر
زايدة واصلها الواو من السي الوثير المايدة اصلها مفعولة كعيشة راضية والمعنى
ميدتها صاحبتها اي مال ما دي لمدى كذا في الاصل والمايدة اصلها الخوان الذي يوكل عليه
واما قوله اكل على مايدة رسول الله اي سفرته ولم يكن له خوان وهو الذي يعبر عنه
من الخشب كما صح عن انس بن مالك لا مال له مايدة الا اذا كان عليه طعام وقيل هو اسم الطعام نفسه
مجري اهلك الميتة ما تمتاز الهدى من الطعام كاد تغيرا اي يميل نسبة في الاصل
تقطع ما ميشار وقيل بالنون ايضا معروف امبطي قوله امبط تمامه وهو
اماط عنه اي ابعده بكاره والاسم المبط الاناع كاينباع الملح في الماء مجري
والاسم المبيع كمقدار الميل الميل يطلق على مسافة من الارض وهو الف باع ومنه ثلاثة
ميلا وعلى ما يكتحل والعشي ميل مع اليوم اي دنت دنوها للغروب وقد استعملوا
الميل في الاجسام وغيرها ومنه فلا يميلوا كل الميل مايلات مميلات قيل رايحات
البعد باب ينادي ضد سي يسي ويقال مقلوبا نابي الشيء اي بعد في طلب الترك والنابي
دار يد ورمية نابصة اي تباعد وهم يتلحنه اي يتباعدون قاله ابن عباس
قال البخاري نابي تباعد ما اراه يعني الا نبيه اي غير نصيحة ورويت الا نتنه بالمثناة بعدها نون

النبأ اي الخبر وقال البخاري النبأ العظيم والنبي بالهمز المخبر بالله وقيل لمعنى
منعول اي اخبره الله بامره وقيل اشتق من النبي وهو ما ارتفع من الارض لرفعة منازلهم
وقيل النبي هو الطريق سمي بذلك لانه الطريق الى الله ولغة قريش ترك الهمز اما تسهيلا واما مشتقا
من النبوة وهي الارتفاع نهى عن المنابذة هي من البيوع المنهية وهي المبايعة على نبذه
كل واحد منهما الى صاحبه عن بذلك معه وقيل في تفسيره غير ذلك حدي نبذه وتبسط
اي قطعه والنبذ الرمي والطرح ومنه ننبذ الناس خواتيمهم قوله تمر منبوذ اي متباعد
ورد في بالاضافة اي لقيط وهو طرح صغير الاول ما يولد ويقال له لقيط اذا اخذ منبوذ
ما دام طفلا وجاز قد يطلق عليه منبوذ بعد الاخذ مجازا ومنه في حديث عمر اي منبوذ
قوله ما سدت منه اي بعدت ناحيته قوله منبذ ناه اي الصناه وقوله انبذت من اهلها
اي اعتزلت وقوله نابذ اليهم على سواء اي اكشف لهم الامر في نقض ما سبق وسهم ومنه
منبذ ابو بكر في ذلك العام الى الناس اي نقض ما العهد الذي كان بينهم والنبذ القطع يقع بالفعل
والقول والاجسام والمعاني النبيذ كثر في الحديث وهو ما يعمل من الاشربة من التمر
وغيره وانبذ وهو طرح التمر او الزبيب في الماء ولا تنابزوا التنابز بالتشديد اللقب منهي عن
التداعي بالالقاب ان رجلا بنا شا اي كان ينبش القبور النبط والنبيط الانباط هم
فلاحو الشام الذين عمروها واهل سواد العراق سموا بذلك لاستنباطهم الماء واستخراجه
وقيل هم جيل من الناس ينبع من النبع وهو خروج الماء من الارض وادانبقها
اي رواها والنبع السدر وواحدها نبقة بالفتح وبالكسر ايضا وسكون النبل هي السهام العربية
لا واحد لها من لفظها وانا نقلتهم كما تنبع البهيمة اي تلد وانتقينا
الجبل اي رفعنا منقية اي كلها منجية هولا النقي اراد الجيف المنتنة نابي
الجنبين اي نابرة وهو من النتو الاستنبار واستنثر استفعل منه
اي استنشق الماء استخرج ما في انفه بنثره وقيل من النثرة وهي طرف الانف نثل
في كنانته اي صبها واستخرج ما فيها ومنه وانتم تنتثلونها اي تستخرجون ما فيها
ومنه ينتثل طعامه لا مغانم النجار هو السلامة طويل النجاد اي
حمالة السيف وهو كناية عن طول القامة اهل نجد جهة ما بين حجر الى سواد الكوفة
ونجد يطلق على كل ما كان مرتفعا واما قوله وهذا نجد اي طريق الخير وطريق الشر
وقيل هما الثديان نواجذه اي انيابه نجر خشبة اي كسرها بالفاء ومنه
نجر الى منسوب الى نجران ومنه اهل نجران وهي مدينة معروفة لا تنعوا اعنابا بناجر
اي حامض المومن لا يتجسس ولا يتجسس من التلاذ وقيل انه الا يصير كبس العين
نهى عن التجشي يسكون الجيم هو مدح السلعة بالبس فيها والزيادة في ثمنها وهو
لا يريد شراءها بل ليغر غيره ومنه لا تناجشوا والناجش آكل ربا ولعله ممن يفعل ذلك
مرشوه اربعة الاف منجم اي مقطعة في اوقات معلومة ومنه نجم عليها نجري
نجلا سبع البيض ويسكن الجيم اي تنجز ما قيلا وقيل المعنى والذي لا مال فيه المال وفي الاصل
نجلا هي لجنا استنجا اي ازال النجو وهو الغائط سمي نجوا لانهم كانوا يقصدون به النجوة

وهي المرتفع من الارض ليأخذ وامنه ما يزيلون به اثره فسميت باسمه كما سمي الغائط
لانهم كانوا يقصدونه لقضاء الحاجة وقوله فاليوم ننجيك اي نلقيك على نجوة من الارض او اصل
جلسوا حيا مالك في الاصل هي اي لفظة نجى كلمة تقال للواحد فاكثر ويقال للجمع انجيه
يتناجون اي يتخافتون ومنه قوله وادهم نجوي مصدر ناجيت نوصفهم بذلك والمراد
يناجون ومنه لا يناجي انسان دون واحد ما لي ادعوكم الى النجاة اي الى الايمان
قاله مجاهد وقال غيره النجاة السلامة وكذلك النجا وحديث النجوى في الاخرة معناه
يقرر الله العبد على ذنوبه في ستر من الناس فهي نجوة في التفسير
اي عهدة وقيل ندرة اي الزامه نفسه ونوبة قوله في طائره هو اسم فرعون والنجب
ايضا الموت من سحري ونحري النحر مجمع الترقوتين في اعلا الصدر ومنه على نحوريهما
وقوله نحر الظهيرة هو مطلع الشمس منتهاها من الارتفاع وقوله ردكيد الكافر في نحره كناية
عن خيبته ونحاس مال هو الصفر يذاب على رؤسهم اما دعسات اي مشاهم
قاله مجاهد صدقا نهم نحله اي مهورهن عطية ما نحي عليها اي اعتمد حتى
انحيت عليها اي قصدتها وقوله صلى نوست المقدس اي قصده فتحوا من الديوان
اي ازيلوا ونجاه اي ازالة كان على اربعة انجا اي ادجه الناخر والنحي
سوا مال بعضهم الى البالية والناخرة العظم المجوف الذي تمر فيه الريح نخس بعيري
اي طعنه فلا يتنخع النخاعة والنخامة بمعنى وسيأتي النخع بكسر النون والنخع
قطع نخاع الشاة وهو خيط عنقها الابيض الداخل في القفا الحجلة هو موضع قريب
من مكة وقيل ايضا موضع بسوق المدينة منخلا اي غربالا الى نخل قريب من المسجد
ونردي بالحم ودر بعدم المراد به فرسا نخم قوله النخامة هي ما يخرج من الفم من رطوبة
الراس او الصدر ويقال بالمم والراس وبالعين من الصدر يبذرن
من قتل من اباك اي يوبخهم والندب بعض بالبا على الميت انتدب الله اي سارع
اليه بالثواب يقال انتدب فلان في حاجتي اي نهض لها فرس يقال له مندوب
يحتمل ان يكون غلبا عليه ويحتمل ان يكون سمي بذلك لندب فيه وهو اخراجه ومنه
وانه لندب ناجح من ندب موسى يندب الناس فانتدبوا الرجل اي دعاهم باب
الرجل تندبنها بعيري اي شمر ذو نفر ان تجعل لله ندا بكسر النون فاكلوا فندوا موارد الندامة
اي مثلا وجمعه انداد أنذرتنيته اي استطعتها ندبا النادي والنادي واحد وهو المجلس
غير خزايا ولا نادمين اي نادمين الذي يحدث فيه اي عشيرته كانه اطلق على الجماعة اسم مجلسهم
نزحناها ونزحوه هو استقاء جميع ما البير نزرت رسول الله
اي الحيت عليه نزع الى اهله اي رجع ومنه وسرع الى اهله ونزوله نزع الولد الى
ابيه ونزعت الولد اي جذبته وهو كناية عن الشبه ومنه نزعته عرق ونزعنا
منها ونزعت لمرقها اي اشتقت وقوله لا تنزع هذا العلم اسرعا اي تزيله ولم يزل اي المني
سد النزع مع اوله وسكون الزاي اي شديد جذب الوتر للرمي

المنازعون يتنازعون اي يتجاذبون الى كل شيء ويتسلون اي يتعاطون مالا يجاهد وللنازعة المجادلة واما نزعنك اي
لسحبنك ومن الاصل لا ينزفون اي لا يذهب عقولهم راس النزف السيلان ومنه
فنزفه الدم اي استخرج قوته اعد الله له نزلا اي ضيافة وقال البخاري اي ثوابا
نزلت لاخذه اي رتبت وقوله فنزي منه لما اي ارتفع وظهر سنعلم انا منها بنزه
اي سعد لا يستنزه من البول اي لا يباعد ان كان نسأ في الاجل الاية
ومنه انسأ الله في اجله اي اخره ومنه ينسأ في اثره وقوله نسيه اي موجل وقوله
انما النسي اي التاخير في نسب نوحا اي في اشرف بيوت قومها ونسرا
هو اسم الصنم الذي كان يعبده قوم نوح لننسفنه يقال نسف السيل اذا اذراه
نسكا ونسكت شاتي والمنسك والناسك والنسك ومنسك واحدي نسكتي
النسيكة الذبيحة وجمعها نسك والمنسك بفتح السين وكسرها موضع الذبح
واما المناسك فهي مواضع متعبدات الحج واحدها ايضا منسك وهو موضع التعبد
نشا اي قام باكثيشيه فانشا عدسا وانشات سحابة
وانشا رجل كل ذلك بمعنى الابتدا فلم ينسب بيع الشيء اي لم يملك واصل النشوب
التعلق وكانه قال لم يعلق بي عمر ما ذكر نشيج ثم قوله يسمع الناس يكون
هو صوت معه ترجيع وتحزن يشدنك العدل وقوله انشدك الله قيل اصله
سالت الله برفع صوتي والمعنى سالتك بالله او ذكرتك به والتشديد هو الصوت
الا لتنشد اي لتعرف يقال في الضالة انشدتها اذا عرفتها ونشدتها اذا طلبتها
واصله رفع الصوت ننشرها اي نكرمها نسر ابن مدى رحمه اي معرفة
وقوله فلما نشر الخشبة اي نشرها وقوله النشرة وتنشر هو نوع من الاغتسال
على هيئة مخصوصة على نشز النشز المكان المرتفع نسورا اي نفضا
قاله ابن عباس وقال غيره النشور تقابل احدهما على الاخر ناشز اي جبهة اي
مرتفعها ينشغ للموت النشغ الشهيق وعلو النفس الصعداء يكاد
يبلغ الغشي الاستنشاق هو جذب الماء بالنفس في المنخرين انتشل
نمرقا اي رفعه واخرجه يقال لينسوان اي سكران
نصبا اي تعبا ومنه النصب والجوع وقوله على قدر نصبك ننصب يديها اي
مدها ونصبي للناس اي رفعي لابصارهم وشهرتي نصب واحد الانصاب
وهي الحجارة التي كانوا يذبحون عليها ويقال لواحدها نصب بسكون الصاد وبضمها
مع السكون ذات منصب اي ذات قدر وشرف الى نصب
قرا الاعمش نصب اي سي منصوب والنصب بالضم واحد والنصب مصدر
قاله المصنف جن نصيبين هي بلد من بلاد الجزيرة معروف انصت اي اسكت
ومنه استنصت الناس اي امرهم بالسكون نوبه نوحا قال ابن عباد اتصاده
وقال الزجاج اي بالغة النصح وقيل نصوحا بمعنى منصوح اخبر عنها باسم الفاعل
لان العبد ينصح نفسه كما قال عيشة راضية اي ذات رضي اذا وجد نجوة نص
اي رفع في سيره واسرع والنص منتهى الغاية في كل شيء وتنصع طيبها اي خلص وقيل

وقيل ظهر الى المناصح واحدها منصح وهو الصعيد الافيح مد احدهم ولا نصيفه
اي نصفه يقال نصف ونصيف واما قوله ونصيف احدا من فهو الخمار ان يناصفه اي
يقسمه بالسواء بينهما وقوله ناتاني منصف ردي بفتح الميم وكسرها هو الوصيف
كما فسره في الحديث وانما يقال لمن يكون صغيرا يقال نصفت الرجل اذا خدمته ينصالها
وينظر الى نصل النصل حديدة السهم وقوله منتضل الاسنة مرد شهر رجب لانهم كانوا
يقرعون اسنة رماحهم اذا استهل في نواصي الخيل اي ملازمة لها ولم يرد الناصية
خاصة ومنه ناصية بيد شيطان نضح عنه الماء اي نفد وينتضح
لما نضحا اي استوى طبخه ومنه ما ينضجون كراعا اي يطبخونه نضاحا سقى بالنضح اي
بالسواقي وما في معناها بالسقي بالدلو وكره وسمى الابل نواضح لنضحها الماء باستقائها
وصبها اياه وقد تكرر في الحديث ذكر الناضح والنواضح ينضح اي يسيل والنضح الرش
وقد يأتي بمعنى الصب ومنه نهرضه بالمام بصحه وقوله فهي بايل ناضح اي اخذ وراثش
ينضخ طيبا بالمعجمة قال الخليل النضخ كالنضح يبقى له اثر وقال غيره هو اكثر من الذي بالمهملة
نضاختان اي فياضتان قاله ابن عباس وقال غيره تفوران طلح نضيد قال
في الاصل هو الكفري ما دام في اكمامه اي هو منضود بعضه على بعض قال عني معنا
نضيد بعضه الى جنب بعض وطلح منضود قال مجاهد الموز وقال غيره المعنى ليس لها
ساق بارزة ولكنها منضودة بالورق والثمار من اسفلها الى اعلاها ندح
من نضار اي من خشب جيد والنضار الخالص من كل شيء والنضار الذهب والنضار التبر
والاثل وما فيها من النضرة اي البهجة ونار الكسيس نضرة النعيم النضرة في الوجه
والسرور في القلب ومنا من ينتضل اي يرمي بالنشاب والمناضلة بالسهام المراماة
بها سطر الى نضيه بفتح النون وكسر الضاد وتشديد الياء هو القدح وعود السهم
النطيحة اي الدابة تنطح فتموت وقال ابن عباس تنطح الشاة فما
ادركته تحرك فاذبح وكل نطحه اي نمر به نفرتها نطحا هو الفراش والجلود
وفيه لغات فتح النون وكسرها وسكون الطاء وتشديد الانف كسر النون وفتح الطا
نطفه اي المني نطف راسه اي نطر ذات النطاقين سميت بها اسماء بنت
ابي بكر لانها كانت تجعل لها نطاقا فوق نطاق وقيل كان لها نطاقان تلبس احدهما وتجعل
في الاخر الزاد الى ابيها وفي حديث هاجر ولما اتخذت النساء المنطق هو النطاق والجمع
مناطق وهو ان تلبس الثوب ثم تشد الوسط بشيء وترفع وسط الثوب وترسله
على الاسفل ليلا يعثر في الذيل نخير النظرين اي خير الامرين اما الفدا
او الترك ان بها النظرة اي العين من نظر الجن كنت انظر المعسر اي ارحمه
يقال الكحاج انظرني اي انتظرني اعرف النظائر اي الاشباه
نعته وينعتها النعت الوصف والجمع النعوت نعجة اي امراة تاله بجاهد
نغشهم اي جيرهم نعق بغنمها اي يصيح ومنه وينعق بما لا يسمع الا دعاء ونداء
نعلس نعل السيف هي الجديدة التي تكون في اسفل القراب تنعله اي تشبه
النعل والنعل التي تلبس في الرجل مجرورة وقوله ينتعلون الشعر اي نعالهم جلود مفروة

وقد يحتمل ان مراده كمال شعورهم ووفورها حتى يطأ ونها باقدامهم حمر النعم نفيس اي
الابل وحمرها افضلها والنعم الابل خاصة واذا قيل الانعام دخلت معها البقر والغنم وقيل
بل النعم للبهائم ومنه قوله تعالى نعما رما اي ابلا كثيرة ولا تمد عينيك اي لا تفرعينك
بذلك والنعمة بالفتح والضم المسرة وبالكسر ما انعم الله على عباده نفي النجاشي اي
اخبر موته نبي اي سفيان بكسر العين والتشديد اي الخبر موته نبي فسمعت
الناعي اسم الفاعل من النعي نعى على فتى رجل اي نعيه بموته نعمل ن ع قوله
ما لعل النغير بالتصغير هو طائر يشبه العصفور وقيل احمر المنقار وقوله نغف كنغف بضم اوله
وسكون الغين هو قوع الكف الذي يتحرك نغض الرؤس يستنغضون اي يهزون راسهم
نفل ف قوله نفث ملات نفاث وقوله جعل ينفث نفثه اي ينفخ مع الريق
شبيه النفث قوله نفث في روعي اي القى اوحي الى روع النفس نحنا اي بنا
اي اثرناها نبعت اي وثبت نفع منه الطب اي يطهر ريحه والنفع دفع الدابة برجلها
نفاح عمر رسول الله اي مدافع ومحاكم نفد اي فرغ نفد ثم الصلاح اوله
وبالدال المهملة اي يحط كنفهم حتى نفد اي خلص ابيده اي ارسل ولسعدن
الله امرة اي مصيبة هولا النفر اي الجماعة ما بين الثلاثة الى العشرة
ولنفرنا خلوف اي جماعتنا غيب حمر مستنفرة اي نافرة مدعوة ولا تنفروا اي لا
منكم مغرين هو من النفار وهو التشرد والهرب ومنه نفور الدابة نفر الدابة ما نفرك وتنفر
هو يوم جمع الناس ومنى ويوم النفر هو اليوم الثالث من ايام منى نفر اي كفور
الكثير اي عدد اذا جامعه لعلك نفست اي حضت والنفساء التي ولدت والجمع نفاس
مثل كرام نفاسة اي حسد ومنه لم يتنافسوا ونفسوا
انفسها عند اهلها اي افضلها ما نفسهم بفتح الفاء اي اعجبهم وعظم في نفوسهم
فليتنفس هو مصدر اي يوخر ولا يتنفس في الاناء اي يتنفس فيه وهو يشرب
ما خرج من الانفس يشير الى الريح الخارجة من الدبر بصوت نفسها افتلتت نفسها
اي توفيت فجاة والمراد بالنفس الروح ويكرر في مواضع نفشت فيه غنم القوم
اي رعت نفض ينافض اي يرعدة نفض لم يمس به اي لم يتمسح ومنه قولها استنفض بعض
نفض الادم اي اجهدها واحركها كما يحرك الادم نفط بكسر الفاء اي
وريم نفق والنفاق والمنافق اصله اظهار الشيء باطنه بخلافه واشتقاقه
من نافقاء اليربوع منفقة للسلعة اي سبب لنشرعة بيعها نفل الانفال ينفلني
نفلنا النفل بفتح الفاء الزيادة واطلق على الغنيمة لان الله زادها لهم نبيا لجل لهم
ما حرم على غيرهم قال المصنف النافلة العطية ويطلق النفل ايضا على اليمين
نفهت نفسك بكسر الفاء اي اعيت وكلت نفل ن ف اهل نفق من النفاق
انقاب المدينة جمع نقب اي مداخل المدينة ابوابها ونقوبها طرقها وادا نقب
مثل التنور هو شق في الحائط تخلص منه الى ما وراءه نقبت اقدامنا بكسر القاف
اي تقرحت وتقطعت الارض جلودها كان احد النقباء جمع نقيب وهو مقدم القوم

وانقب عنه اي افتش وقوله نقبوا في البلاد اي ضربوا قال مجاهد وقال غيره جالوا فيها وبحثوا
قوله لانقبت بحثنا تنقيبا قوله نقدي عنه اي تجلو والنقد في الزكاة العين قوله نهى عن النقير
في الحلة بنقر اصلها وينبذ فيها قوله نقرة بالفعل الماضي اي عصة مخلية قوله الناقور اي الصور قوله
تنقران القرب اي تثقبان بها والنقر الوثب قوله الناقوس هي الة من نحاس او غيره تضرب بها
نصوت قوله واذا شيك فلا انتقش اي اذا اصابته شوكة فلا وجد من يخرجها والانتقاش اخراج
الشوكة من الرجل واصله من المنتقاش الذي يستخرج به قوله من نوقش الحساب اي استقصى عليه
والمناقشة الاستقصاء قوله لنقضت الكعبة اي هدمتها قوله انقض ظهرك اي اثقل كذا في
الاكمال الفربري بال او معشر الصواب انقل قوله ان ينقض اي ينهدم قوله انقض راسك
اي حلي ضفايرك قوله النقع التراب وقيل الغبار وقيل الصوت قوله نقعا اي عجاجا قوله النقيع
هو موضع سوق المدينة قوله ولا سمين فينتقل اي يذهب به من الانتقال ويروى فينتقي
اي يرغب فيه ويختار قوله حتى قهقهت اي افقت من مرضي قوله ما راي النقي وقرصه النقي بفتح
النون وكسر القاف والتشديد اي الدرهم قوله التي لا نقي اي ليس لها نقي بكسر
النون وسكون القاف والتخفيف وهو الشحم واصله مخ العظم قوله وكان منها نقبة اي ارض
بيضاء قوله والشمس بعد اي بيضاء صافية قوله فنقل ن قوله ينكا العدو وكذا الرواية بهمز الكاف
والهمز وهي لغة ولا اشهر في هذا الحرف والمراد المبالغة في الاذى قوله لناكبون اي لعادلون
من الاكل قوله على منكبه بعده في الميم قوله نكبت اصبعه اي اصابها حجر فادماها
قوله نكث بقضيب اي ضرب به في الارض ومنه ينكث في قلبه قوله انكانا اي انقضا والنكث
النقض قوله نكح ونكحت والنكاح يطلق على العقد وعلى الجماع ومنه ما انت بناكح حتى تعطي العقد
قوله الانكد اي قليلا او عسرا قوله نكرهم اي استنكر هيئتهم قوله نكرا والهاء في نسبها
اي غيرا صفته قوله شب انكرا اي داهية قوله نكس اي الحرق نكسوا اي اطرقوا او انتكس
اي انقلب على وجهه قوله نكسوا اي ردوا الى ورائهم ويأسهم من بعد انكاسهم الانكاس
جمع نكس بالكسر وهو الضعيف قوله نكس على عقبيه وعلى اعقابهم ينكصون اي يرجعون
على العقب قوله انكالا اي قيودا او عقوبة قوله كالمنكل لهم والنكيل العقوبة قوله نكلوا
بضم الكاف النكول الامتناع فصل ن قوله نلت منها اي اخذت فصل ن م قوله
نمرقة بضم النون والراء وتفتح بالكسر وفيهما هي الوسادة قوله نمرة بكسر الميم جمع نمار
وهي الشملة المخططة من صوف قوله الناموس المراد به جبريل وهو في الاصل صاحب
سر الملك قوله انخزم انماطا النمط ظهر فراش قوله لا يدخل الجنة نمام وقوله مشتق بالنميمة
هو نقل كلام الناس لقصد الافساد قوله فنميت ذلك اي نقلته قوله نمى ذلك اي يرويه
فصل ن ه قوله نهب ابلا اي غنيمة ابل قوله نهى عن النهبى بالضم وكذا النهب ولا يسمى
اسم الانتهاب وهو اخذ الجماعة الشيء على غرة اعتداء قوله راى لا ينهج معه النهاي الضرع والنهب
قوله النهد هو طعام الصلح من القبائل قوله فانتهرهما ابو بكر اي صاح عليهما قوله
ما انهر الدم اي اساله وصبه بكثرة قوله ناهزت الاحتلام اي قاربته قوله لا ينهزه
الا الصلاة اي لا يسهمه قوله فنهبس منها نهبسة بالمهملة وقيل بالمعجمة وقيل النهس الاكل

اي سفلها

من اللحم واخذه باطراف الاسنان وبالمعجمة بالاضراس وقال الكسائي بالمهملة ابلغ من المعجمة
قوله نهق الحمير اي صوتها قوله منهمك دمه اي مستباح وسائل مالا يحل قوله
يهكنهم اي يكثر فيهم اي اثرت فيهم ونالت منهم ونهك الرجل المرض اذا اضعفه قوله
المنهل كل ما يرد على الطريق قوله نهمته من سفره بفتح النون اي رغبته وشهوته قوله
ان التقى دد نهبه بضم النون وفتح الهاء اي عقل وانتهاء عن فعل القبيح قوله
تناهى بن صياد اي استحى عن الكلام قوله لاولي النهى بضم النون اي العقول وكان ابن عباس النهى
فصل و قوله نذهب لينوا اي ليقوموا ونهض قوله لنوا بالصبح اي لنصل قوله ونوا
على اهل الاسلام اي معاداة لهم قوله مطرنا بنوء كذا اي بنجم كذا والنوء عند العرب سقوط
نجم من نجوم المنازل الثمانية والعشرين وهي مغيبه بالمغرب مع طلوع الفجر وطلوع مقابله
من قبل المشرق قوله للشرف النوا بكسر النون جمع ناء اي السمان قوله تتنادب النزول
اي تنزل بالنوبة قوله فكانت نوبتي اي وقتي قوله واليك انبت اي رجعت والانابة العود والرجوع
قوله من نابه شيء اي نزل به قوله نفادون الجمعة اي ينزلون اليها قوله لنوائبه اي حوائجه
ولوازمه التي تحدث له قوله نهى عن النياحة والنوح اصله التنادب وهو التفاعل ثم استعمل
في اجتماع النساء وتفاعلهن في البكاء على الميت قوله ان ينوروا نارا اي يطهروا نوبها قوله
اناس من حلي اذني اي ملأها حليا ينوس اي يتحرك قوله ونوسا بها تنطف اي قرون
راسها تقطر بالماء ويروى نسوانها وهو مقلوب قوله ولات حين مناص اي حين فرار
والنوص الهرب قوله في نواصيها جمع ناصية وهي مقدم الراس قوله ناقة منوقة اي
مذللة قوله نحو نوله اي جعله قوله فيما نال من اجر النول الاجر والنيل بالفتح العطية
قوله نال الرجل اي خان قوله ما نولك ان تفعل كذا اي ما حجتك قوله تناولت اي مددت يدي
تاخذ قوله حتى تناولتها اي اخذتها للسائل والمراد الشتم والذم قوله المناولة
هي الاعطاء في الاصطلاح اعطاء الكتاب للطالب ليرويه قوله في قصة امية بن خلف حين نام
الناس اي تظاهروا منه كانهم نوهم اي اشتلوهم قوله رمان كبد النون وقوله اخذ نونا اي
حوتا والنينان الحيتان قوله وزن نواة من ذهب قال ابو عبيدة هي خمسة دراهم وقيل
اسمها زنة ذلك وقيل قدر نواة من ذهب قيمتها خمسة دراهم فصل ن ي قوله
لا تعني الانية بالكسر والمد والهمز ضد النضيج قوله حتى بدت انيابه الناب السن
الذي خلف الرباعية قوله فمن نايل ذا فيح اي فمن مدرك واخذ حرف الها
فصل ه قوله هاؤها بالمد ويروى بالقصر قيل المعنى هاك فابدلت الهمزة كالكاف في
واسم حركتها عليها اي هاك وهاك لمعنى خذ وخذ كان كل واحد منهما يقال لصاحبه ذلك
وقيل معناه هاك وهات قوله اذا اتاها ضحك الشيطان هي حكاية صوت المتنادب
فصل ه ب قوله هبا منثورا قال ابن عباس الهباء ما تسفي به الريح وقال غيره هو
ما تخرج من الكوة مع ضوء الشمس شبيه بالغبار قوله هب الركاب اي ثارت قوله هب ساعة
من الليل اي قام من نومه قوله هبل اي الهه نبطية قوله اعل هبل هو اسم الصنم
الاكبر الذي كانوا يعبدونه وكانوا قد وضعوه على الكعبة قوله لم يهبلن اي لم يفقدن الثكل

تسهل لا ت قوله فهتف بي البواب اي ناداني وصاح قوله هتكه اي جدبه فقطعه فصل لا ح قوله
تهجد اي تلبث من الليل والتهجد من الاضداد يقال للقيام والنوم قوله أهجي بهمزة الاستفهام
والاسم الهجر وهو الهذيان ويطلق على كل الكلام الذي لا معنى له قيل وهو استفهام انكار
قوله لو تطون ما في التهجير والصلاة بالهاجرة والمهجر مال الخليل وغيره التهجير والتهاجر
نصف النهار عند اشتداد الحر قوله هجر الى المدينة الترك وهي هنا التحول من دار الى دار قوله
مجوس هجر وقلال هجر هي بلد معروف من ناحية البحرين قوله هجع اي نام قوله هجمت عليك الخيل
مخففا اي غارت وقوله اتيتكم على غفلة الغارة اي سقط قوله الهجين هو الذي ابوه عربي وامه
فصل لا د قوله هدأ نفسه اي سكن قوله الهدأة بسكون الدال وفتح الهاء والهمزة
موضع بين عسفان ومكة وبين مكة والطائف موضع آخر غير هذا يقال له الهدة بغير همز
وينسب اليه هدوي قوله هدنه اي لها هدب وواحدها هدبة وبها سمي الرجل قوله احمل
ع هودج هو مثل المحفة عليه قبة قوله هدد دهش بدد اسم علم على رجل قوله ما هدرها اي
ابطلها فلم يجعل فيها قصاصا قوله هدنه اي صلح قوله الهدى واسبه الناس هديا اي
طريقه وسمتا ومنه هديا بينا قوله بها ذي سراس اي مشى مشيا ثقيلا والتهادي
المشي الثقيل مع التمايل قوله هدوا الى الطعن القول اي الهوا قوله اولم نهد لهم اي نبين
قوله هدناهم اي دللناهم على الخير والشر كقوله وهديناه النجدين ومنه وهديناه السبيل
اما شاكرا واما كفورا والهدي بضم الهاء القصد والارشاد والاسعاد ومنه اولئك الذين هدى الله
قوله اهدي بالهدي بفتح الهاء وسكون الدال هو ما يهدى الى البيت من نعم وبدنه وشاة
واهل الحجاز يخففونه وبعض العرب يثقلونه قوله هدنا اي تبنا قوله هادوا اي صاروا اليهود
من الاصل فصل لا ذ قوله هدوا وهدوا اي اخلدوا وصفوا قوله هذا كهذ الشعر اي سرعة
بالقراءة وعجلة والهذ السرعة فصل لا ر قوله الهرج فسره في الحديث القتل وفي رواية
بلغة الحبشة والعياص هو هرج وبعض الرواة يقول الاهرج عربية صحيحة فلا
كونها عربية لا تمنع كونها بلغة الحبشة فان اجتمع في اللغة العربية في اشياء كثيرة
قوله هره اي قطه قوله الى مهراس هو الحجر الذي يهرس به الشيء قوله هرشا تسكن
الراء بالشيء جبل من تهامة قرب الجحفة قوله يتهرعون اي يسرعون قوله هرعوا عليه
هو من الاهراع بالاراقة والهاء مبدلة من الهمزة ومنه هرق هذه الفلاة قوله هرمه اي
كبيره الى الغاية ومنه اعوذ بك من الهرم قوله هرولة راهرول يهرولون مال الخليل
الهرولة بين المشي والعدو فصل لا ز قوله اشتهرني في الهرة الشخرية قوله تهتر مال
الخليل اهتزت الارض اذا انبتت واهتز النبات اذا طال قوله هزبله بصغير الهزل
وهو ضد الجد فصل لا ش قوله هشمت البيض اي كسرت قوله فاصبح هشيما اي جافا فصل لا ض قوله
هضبة بسكون الضاد هي الصخرة الراسية العظيمة جمعها هضبات وقيل الجبل المنبسط
على الارض قوله طلعها هضيم اي يتفتت اذا مس كذا في الاصل وقال غيره هو المنضم في وعائه
قبل ان يظهر قوله لا تحات طلعا ولا هضما اي نقصا فصل لا ط قوله مهطعين الى الداعي اي
المسرعين كذا في الاصل وقال غيره اهطع الرجل فهو مهطع اذا اسرع وقال ثعلب المهطع

هو الذي يطرق في ذل وخشوع فصل لا ل قوله سلطه على هلكته اي اهلاكه قوله تلادة هلكت
اي ضاعت وقوله فان العلم لا يهلك اي لا يضيع قوله يهل اهل المدينة وقوله اهل وقوله
الاهلال واهل الهلال واستهل الشهر اصل الاستهلال رفع الصوت واصل الاهلال
قول لا اله الا الله ثم اطلق على رفع الصوت بالتلبية قوله يتهلل وجهه اي يشرق حتى
كانه الهلال وفي الاصل يقال اهل بكذا به واستهللنا الهلال واستهل المطر من
السحاب واستهل الصبي كله من الظهور قوله وما اهل به لغير الله اي ما ذبح لغير
واصله رفع الذابح صوته بذكر من ذبح له قوله هلم قال في الاصل لغة اهل الحجاز للواحد
والاثنين والجمع اي رضي الله عنه غيرهم رضي الله عنه حديث ابي هريرة في الملائكة السيارة
فيقولون هلموا فصل لا م قوله همزة الهامز الضارب في العيب واكثر وهذا
البناء صيغة المبالغة قوله من همزات الشياطين اي نخسهم قوله الا همسا اي صوتا
خفيا قوله هملج النعم هي الابل بغير راع قوله اذا هم احدكم اي قصد واعتمد بهمته وهو بمعنى
العزم قوله الهميان اي كيس السراويل فصل لا ن قوله لم يقرها الا هنة واحدة بحيث
النون وحكى بعضهم بها وانكره الازهري والمراد بالهنة هنا المرة الواحدة الضعيفة
قوله وذكر هنة من حرامه اي حاجة قوله اسمعنا من هنياتك وهو تصغير هنيهة
وهو ما تقدم وزيد فيه الهاء قوله يا هنتاه قال الخليل اذا دعوت امرأة نكرة غير مسمى
قلت يا هنة فاذا وصلها بالالف الهاء وقعت عند هاء الندبة قلت يا هنتاه ولا
يقال الا في الندبة قوله هنيه تصغير هنة قوله لست هناك هنا اسم للمكان والمعنى
لست في تلك المنزلة فصل لا و قوله وافيد لهم هوا اي جوف لا عقول لهم قال له في الاصل
وقال غيره اصل من الهوا الذي لا ثبت فيه شيء فهو خال قوله هوة جهنم وقوله هوي
الهودج ما ركب فيه المرأة على الجمل قوله عذاب الهون اي الهوان والهون بالفتح
الرفق قوله أذاك هوامك جمع هامة وهو سطان على ما يدب من الحيوان كالنمل
وشبهه قوله وكنت حياة اشداء وهامة قيل كانت العرب تزعم ان روح القتيل
الذي لا يؤخذ بثأره تصير هامة وهي كالطير تقول هي البومة وانها تقول اسقوني
اسقوني حتى يؤخذ بثأره وجاء الاسلام برفع ذلك ومنه لا هامة قوله من كل شيطان وهامة
اي دواب الارض قوله دابة سم قوله والموسكة اهوي اي القاه في هوة قوله
هوي اي نزل قوله فقد هوي قال ابن عباس اي شقي قوله ما هويت لا نزع اي ما تركت
قوله استهويتهم اي اضلته فصل لا ي قوله اتهيتني من الهيبة وهي الخوف
قوله هيت لك قال عكرمة معناه هلم وقال ابن جبير معناه تعالة وقرأ ابن مسعود بكسر
الهاء ومعناه تهيأت لك قوله لا تهيج الرسل اي ما كرك عليهم شيئا ومنه قوله هاجت السماء
وهاج المطر قوله على شفا جرف هار اي هاير يقال تهورت البئر اذا انهدمت ومثله
انهار قوله كثيب أهيل أو اهيم اما بالميم فلا معنى له هنا والمعروف باللام ومنه قوله كثيبا
مهيلا هو الرمل السائل قوله ومهيمنا عليه اي شاهدا وقال ابن عباس قوله مشرب
الهيم اي الابل التي يصيبها الداء الذي يقال له الهيام يكسبها العطش فلا ترويه حتى تموت

قوله هيهات هيهات اي بعيد بعيد قاله في الاصل وقال غيره اصله هاها وهو
ما يقال عند الحث على السير السريع [illegible] انوا وتعلل وانوا
وأد البنات اي تدفنهن احياء ومنه المؤودة قوله مويلا قال في الاصل وأل
سيل جانبه وهو صحيح قاله في الجمهرة ومنه قوله لا وألت ان وألت اي لا نجوت ان نجوت
وقال صاحب العين المويل المليا وقال في الاصل اصله مويلا من زائل [illegible] ان الوباء
قد رفع مهموز مقصور هو المرض الكثير العام السريع ومنه وبية اي كثير المرض
قوله لربر تدلا هو بسكون الموحدة دويبة على قدر السنور من دواب الجبال
قوله وتنازل وبرة كسر الموحدة اي سقره من شعر البعير ومنه في اهل الوبر
اوباشا اي جموعا قوله وبيض الطيب بالصاد المهملة اي برئه ومنه وشي حاتمه قوله
المرتقاب اي المهلكات قوله وابل قال في الاصل هو مطر شديد والجمع وبل قوله قد اقت وبال امرها
اي مكروه وشره في الاصل بالجزاء قوله وبيلا اي شديدا [illegible] قوله لن يترك اي
سقط قوله وتراهلوا ماله اي نقص او سلب قوله الوتين قال هو نياط القلب [illegible]
[illegible] وثبت رجلي بضم اوله مثل كسرت هو ثم نصيب العظم لا يبلغ الكسر
قوله واشد ناذبة من ثبت قبر عثمان الوثوب الهجوم بسرعة ومد وثبت اليه ومنه
[illegible] في الدرع ووثب عليها قوله نهى عن المياثر وعن ميثرة الارجوان بكسر اوله هي المربعة
تتخذ كصفة السرج قاله الجوهري قال وانما نهى عنها اذا كانت حمرا وفي الاصل عن علي
انها كانت مثال القطا يفضل عرضها على الرجال وقيل هي غشاء السروج من الحرير
الوثق تانيث الاوثق مأخوذ من الوثاق بالفتح وهو حبل او قيد يشد به الاسير او الدابة
والميثاق العهد وكذلك الموثق قوله الاوثان جمع وثن وهو ما كان صورة مرجانة وقال
الازهري ما كان له جثة وثن وما كان صورة بغير جثة فهو صنم فصل وج قوله له وجا
بالمد هو رض الانثيين رضا شديد الاهدهما الجماع ومنه قوله الجماع والمعنى الصوم
يقطع النكاح كما يقطعه الوجاء وردي رجا يوزن عصا استبعد قوله وجبت الشمس
اي سقطت [illegible] فلا تجد علي اي لا تغضب منه وجد على ومنه الموجدة قوله وجدت
عليه وجدا اي حزنت [illegible] وكانهم وجدوا في انفسهم اي غضبوا ورفع عند اي ذر
كانهم وجدوا في انفسهم اي غضاب قوله فمن يجد منكم ماله شيئا فليبعه اي
اغتنبط به واجده قوله في الواجد اي مطل الغني قوله مما لم يوجف عليه اي مما لم
يوجف بخيل ولا ركاب واصل الايجاف الاسراع في السير قوله الوجع العرب تسمي
كل مرض وجعا قوله وجنتاه الوجنة جانب الوجه قوله وجه هنا اي توجه قوله
وجهت وجهي اي قصدي قوله وجاة العدو بضم الواو وكسرها هو استقبال السي بالوجه
وتبدل الواو تاء فيقال تجاه قوله كان لعلي وجه حياة فاطمة اي جاه زائد لاجلها ومنه ادي لك
وجها عند هذا [illegible] قوله كانه وحره بالفتح نبت هي الوزغة وقيل هي نوع منها قوله
فاداهي وحو شا جمع وحشي وهو المكان الخالي المنفرد ومنه حديث فاطمة كانت في مكان
وحش وهو بسكون الحاء وتكسر والاول افصح قوله فادهي اليم اي اشار [illegible] قوله

استوخموا

استوخموا المدينة وقوله والمدينة وخمة الارض الوخمة التي لا يوافق هواؤها من نزلها ومنه
وخيم لا يتجرع عليه الماشية قوله يتوفى اي يتحرى ويقصد [illegible] قوله الاوداج
جمع ودج وهو ما احاط بالعنق من العروق وقيل الودجان عرقان غليظان في جانبي
تغرو النحر قوله الودود فعول بمعنى فاعل من الود وهي المحبة او بمعنى مفعول قوله من الود
بالضم اي المحبة قوله ودا ولا سواعا هو اسم علم على صنم قوله على ود بالفتح اي وتد قوله غير
مودع اي متروك قوله الودق اي المطر قوله نعم ولا ودك هو دسم اللحم ودهنه قوله
وادي القرى هو مكان معروف بينه وبين المدينة ثلثة ايام من جهة الشام
[illegible] يوم وردها بكسر الواو اي شربها قوله ورد اي عطاشا قوله
ورطات الامور جمع ورطة بسكون الراء اي شدائدها وما لا تخلص منه قوله وهل فيها
من اورق وان فيها لورقا الورقة في الالوان تجيء الابل التي يضرب الى لون طون الرماد قوله
وارى الصبي اي ادفنوه قوله وري بغيرها اي سترها واوكم بذكرها ان مراده عمرها
قوله يوايك اي يعطي قوله ولا تورونا نارا اي توقدوا والصلة قوله لا وزر اي لا حصن
كذا في الاصل وقال غيره الوزر بالفتح المكان الذي يلتجأ اليه قوله ولا تورد وازرة وزر اخرى
اي لا يوخذ احد بذنب احد والوزر الثقل والجمع اوزار وقوله حتى تضع الحرب اوزارها
قال اي اثامها وقال غيره الاوزار السلاح والوزر ما حمله الانسان وسمي السلاح بذلك
قوله اوزاع اي جماعات متفرقون واصله من التوزيع وهو الانقسام ومنه فاستووا
اي غنيمة تتوزع عوها قوله يوزعون اي يكفون قوله اوزعني اي اجعلني كذا في الاصل
وقال غيره اي الهمني قوله وازت برد سنا وقوله وازك هو من الموازاة وهي المقابلة
فصل وس قوله الوسادة هي ما تحت الراس عند النوم وقد تكرر قوله
اذا وسد الامر اي اسند رجل في غير اهله واصله ان الملك كان يوضع له وسادة
يجلس عليها ليعلو مجلسه قوله وسطا الوسط العدل قوله وما وسع اي جمع قوله
الوسيلة هي منزلة في الجنة وقوله اتسق اي استوى قوله المتوسمين اي الناظرين
بعين البصيرة قوله الوسم في الصورة اي العلامة ومنه تسم ابل الصدقة والمبسم قوله
تخضب بالوسمة هو نبت يخضب به السعر اسود قوله الموسوس والوسواس
وتوسوست به صدرها الوسوسة حديث النفس وتطلق الموسوس على من
اختلط كلامه ورد هش فصل وش قوله الوشاح هو سير ينظم فيه خرز وشبه
به المرأة قوله يوشك وارسك اي يسرع واسرع قوله الواشمة والمستوشمة والموشومة
هو من الوشم وهو نقش الجلد بابرة وحشوه كحلا او غيره فيخضر مكانه قوله موشيا
اي مصنوعا بالوشي وهو من الحرير ونحوه الصنعة قوله يستوشيه اي يستخرجه
فصل وص قوله لا وصب اي لا مرض قوله الوصيد هو الفناء جمعه وصائد ووصد بفتحتين
الوصيد الباب قوله موصدة اي مطبقة قوله بالوصيف المراد به هنا القبر قوله
تنطحت اوصاله اي اعضاؤه قوله نهى عن الوصال اي صوم الليل والنهار دون فطر في
الليل قوله الوصيلة هي الشاة اذا ولدت سبعا بطن عناقين عناقين لم ولدت الشاة عناقا وحدها

قالوا وصلت اخاها فاحلوا لبنها للرجال دون النساء فاذا ولدت في السابع ذكر اذكروه
للنساء دون الرجال فاذا ولدته ميتا اكلوه كلهم قوله الواصلة والموصولة هو من
وصل الشعر في الراس قوله صلة الرحم ومن وصلها وصله الله قالوا صلة الرحم
برها تصل وتقي قوله الوضوء بالضم الفعل والاسم بالفتح وهو الماء الذي تتوضا به
واصله النظافة ثم نقل في الشرع الى كيفية مخصوصة قوله اذ ضاجعك انعل من
الوضاءة قوله وضح وجهه اي بياضه قوله على ايضاح هي نوع من الحلي سميت بذلك لبياضها
لانها تعمل من الفضة قوله وضر من صفرة اي لطخ من خلوق او طيب له لون قوله
يضع كما يضع النساء اراد ان تخرج بقشر لتيبسه من اكلها ورق السمر
وعدم الغد المالوف قوله استوضع الاخر اي يطلب منه الوضيعة وهي ترك بعض الدين
قوله موضونة اي منسوجة قوله الوضين هو بطان منسوج بعضه على بعض يشد
به الرحل على البعير كالجزام للفرس للسرج تصل وطا قوله وطا اي مواطاة
وهي الموافقة قوله اشد وطاتك اي عقوبتك واخذك قوله والارطاب لحم جمع رطب
وهو سقا اللبن خاصة وقع في النسائي الرطاب وهو الفساد قوله الطلاق مرتان
اي غرض قوله المواطن جمع موطن وهو كل مقام اقامه به الانسان تصل وع قوله
وغاين وقوله وغاها واحد الاعيه وهي ما حفظ فيه الشيء قوله وعظ ابو بكر اي عرض
قوله استوى الرجل حقه اي استوفاه واستوعبه وقوله لا يؤتى على يكاي لا يحصى
قوله واعيه حافظه وقوله وتعيها اي تحفظها من الاصل قوله الواعية اي الصارخة
المعلمة تموت من مات تصل وب قوله وقد عبد القيس الوافد الزائر والوافد ادبه هنا
من يفد على الرئيس من قومه قوله موفرا اي طيبا او كاملا قوله موفورا اي باقيا كذا
في الاصل وقال غيره وفرته فهو موفور اي غير ناقص والمراد لا ينقص من حراثه قوله
قوا بيضة الاول اشر بالوفاء قوله ان تفي جاي لا يغدر قوله هوانين اي مقارنين اي
تصل وب قوله رقب اي اظلم قوله رقت اي جدب قوله تنيد اي تنيل بلا دكاة وقوله
الموتودة هي التي تضرب بالخشب فتموت قوله وقروا انفسكم اي تمكن ومنه وقر الايمان
في قلبي قوله وقر بالضم اي صمم قوله الوقار اي السكينة وقوله وقارا اي عظمه قوله وقصته
ناقته او وقصته الوقص كسر العنق قوله مواقع النجوم اي مساقط النجوم اذا
سقطت وقيل محكم القران كذا في الاصل وقال ابن عباس النجوم نجوم القران ونزوله
شيا بعد شيء قوله ان ابن اختي وقع بكسر التاء مصرف اي مريض قوله يتقي كدع
النخل اي عجلها وقاية له تصل وب قوله وكاها الله هو الخيط الذي يربط به الظرف ومنه
لم يحلل اوكيتهن وقوله لا اوكي فيوكى الله عليه اي لا تضيق على نفسي في النفقة كما كان ذلك
بالربط قوله موكب جبريل اي هيئة عسكره عند ركوبه قوله الوحث فسره في الاصل
اثر الشيء الصغير منه وكره اي طعنه قوله لا وكس اي لا نقص قوله وكف المسجد
اي نظف سقفه بالماء وكل بالرحل ملكا وكل بالتخفيف والتشديد اي استكفاه ذلك
وكفله اياه وقوله وتوكل لي ما بين رجليه اي تكفل تصل وب قوله فولى عليه اي دخلت

وقوله ولج عليك قوله ولجه قال في الاصل كل شيء ادخلته في شيء فقد اولجته فيه ومنه ولوج الليل
في النهار قوله وليدة اي امة قوله شناة والد اي معها ولدها قوله نهى عن قتل الولدان اي الاطفال
قوله ولغ اي شرب بلسانه قوله تربيه مولى اي اوليائي المختصون بي قوله اذ تلقونه باللسن
هي قراءة العامة اي يرويه بعضهم عن بعض قال مجاهد وقاله بالحسن عائشة وهو من الولق اي الكذب
قوله اولمه اي اجعل وليمة وهي ما يصنع من الطعام عند السرور والمراد به هنا عند التزويج
وقال صاحب الافعال الوليمة لطعام النكاح قوله اولى الناس بعيسى اي اخصهم به واقربهم اليه
وفي المواريث فالاولى رجل ذكر اي اقرب واتعد والمولى مع على الولي بالنسب والاسم
منه الولاية بالكسر وعلى القيم بالامر والاسم منه الولاية بالكسر وعلى المعتق مولى
ومن اسفل والاسم منه الولاء على الناصر والحليف وابن العم والعصبة مال الغزالي الولي
والولي واحد والمولى يطلق اصلا على اسباب منها التابع المحب والجار والمالك والصهر
والابن ومن الاخت والشريك والصاحب وخبر ذلك في الاصل قال معمر يعني
ابا عبيدة بن المثنى اللغوي ونقل عنه ما في تفسير سورة النساء في الاصل ايضا
الولاية مفتوح الواو مصدر الولاء وهي الربوبية وبالكسر الامارة وتكرر قوله
الولاء المراد به ميراث المعتق من اسفل قوله سمعها من كليه اي من يقرب منه
تصل وب قوله الموسمات جمع موسمة وهي العاهة الجائحة بذلك تصل وب قوله
لا تنبيا في ذكره اي لا تصفنا ومنه الوناء هو الضعف تصل وب قوله يقال من تبع الها
وكسرها في الفزع وسمعها خاصة في الغلط وحكى الكسر ايضا وقال صاحب الافعال
وهدع الشيء وهلا بالسكون ذهب وهمه اليه ودهل بالكسر دهلا بالفتح اي نسي قوله
وهشتهم حتى تيرب اي اصفتهم قال في الاصل قوله ولا تهنوا اي ولا تضعفوا وتهن الرجل
قوله فهي يومئذ واهية قال في الاصل وهيها تشققها وقال غيره اي ضعيفة جدا قوله
وحدع هي كلمة تقال لمن وقع في هلكة لا تسمعها قال الحسن وحدع كلمة رحمة قوله ويكا
ان الله قال سيبويه كلمة ويك تنبيه معناها اما تنبه وقال غيره معنى ويكان كذا
الم تر قوله ويل هي كلمة تقال لمن وقع في هلكة تستحقها وقال سيبويه وحدع زجر لمن اشرف على هلكة
وويل لمن وقع فيها وتصل ويل كلمة ردع وتصل هو الحزن وقيل اشق العذاب وقيل
واد في جهنم ومنه قوله يا ويلتا وويلك وتكررت في الحديث قوله ويلامه هي كلمة تعجب لا يراد
بها الذم قوله فلما استيأسوا اي افتعلوا من يئست كذا في الاصل قوله يؤيس كفور اي فعول
من اليأس ومنه افلم ييأس الذين كفروا تصل وب قوله يئسا اي يابسا
تصل وب قوله وذكر انا موته اي ذات اينام تصل وب قوله يثرب هو اسم
المدينة قبل الاسلام سماها النبي صلى الله عليه وسلم طيبة ونهاهم عن تسميتها يثرب
ووقع في القران حكاية قول المنافقين تصل وج قوله يحموم هو دخان اسود قاله مجاهد
تصل وب قوله اتخذ عندهم يدا يحمون بها قرابتي اليد تطلق على النعمة والاحسان
ونحو ذلك قوله اطولهن يدا اي اسخاهن ووقع ذكر اليد في القران والحديث مضافا الى الله تعالى

واتفق اهل السنة والجماعة الى انه ليس المراد باليد الجارحة التي هي من صفات المخلوقين واثبتوا
ما جاء من ذلك وامنوا به ومنهم من وقف ولم يتاول ومنهم من حمل كل لفظ منها على المعنى الذي
ظهر له وهكذا الحكم في جميع ما جاء من امثال ذلك قوله حتى يعطوا الجزية عن يد اي عن
قهر ويقال عن ذل واعتراف وقيل بغير واسطة قوله في ذات يده اي ما ملكت
نصل ي ر قوله يوم اليرموك هو اسم موضع من بلاد الشام كانت فيه الوقعة نصل ي س قوله
والميسار اي المال والميسار ايضا ضد اليمين قوله اتيسر على المعسر اي اعامله بالمياسرة
قوله تيسر لي جليسا اي هيئ لي واليد الميسرى يقال لها الشومى وهي ضد اليمنى
نصل ي ع قوله لها يعار بالضم هو صوت المعز والفرق منه شاة تيعار اي تصوت قوله ولا يغوث
هو اسم صنم كان في قوم نوح ثم صار الى قوم من العرب ذكر اثره لا يغوث نصل ي ق قوله
سحر بيطين وقع في الاصل هو كل ما كان من السحر لا اصل له كالدباء ونحوه وقال غيره
البيطين القرع قوله بطان وسط واسمط وسطى كله من السطو وهي الانتهاء
نصل ي ا قوله يلملم هو واد معروف بقرب مكة من طريق اليمن نصل ي ر قوله اليمامة هو البحر
قوله اليمامة بلد معروف من مكة واليمن قوله تعجبه اليمن اي البداءة باليمين وتحمل الشاول
انصار اليمن ما سميت اليمن لانها عن يمين الكعبة والشام لانها عن شمالها وتقدم ذكر اليمن قريبا
قوله تاتونا عن اليمين اي عن الحق نصل ي ن قوله اشعث له ضفيرتان اي ادركت
والشعث يصح الى ادراك الثمار اخر الفصل ولله الحمد كثيرا لا يحصى ثناء عليه وب
الفصل السادس في بيان المؤتلف والمختلف من الاسماء والكنى والالقاب والانساب
في صحيح البخاري على ترتيب الحروف ممن له ذكر فيه او رواية وضبط الاسماء المفردة فيه
وهو قسمان الاول المشتبه في الكتاب خاصة والثاني في المنسوبين به بغيره
الاول الالف الاحنف بالحاء المهملة والنون معروف وبالخاء المعجمة والياء
المثناة من تحت مكرر بن حفص بن الاحنف ذكر في الحديث الطويل في قصة صلح الحديبية اخرجه
بالخاء المعجمة والزاي زيد بن اخرم من شيوخ البخاري روى عنه في كتاب المناقب
وبالحاء المهملة من اجداد عباد بن منصور لكنه لم يقع لسفيان بن عيينة في الصحيح وانما ذكر
مثل هذا ليستفاد في الجملة اسلم بضم الهمزة وسكون السين وضم اللام كعمر وضمها في نسب قضاعة
وهو اسلم بن الحاف من قضاعة لكن لم يقع ذكر في نسب احد من الرواة ممن ينسب اليه
اسيد بضم الالف وكسر السين ابو بصير عتبة بن اسيد بن جارية الثقفي له ذكر
في قصة صلح الحديبية من شيوخ الزهري وقيل فيه عمر بضم العين وسكون الميم وفتح السين جماعة
الى بالجاء المعجمة وبالقاف عاصم بن ثابت بن ابي الاقلح له صحبة امه كثير وغير الزهري بن عبيد
ابن مية لكن لم يقع ذكر اسم جده في الصحيح وامية بياء تحتانية ساكنة بعدها نون
هي بنت انس بن مالك حدث عنها ابوها في الصحيح اسير كثير ومنهم محمد بن انس له ذكر في اخر
كتاب الجنائز ومن قاله بتاء مثناة فوق بعدها سين مهملة فقد صحف الاسدي السين
كثير يسكن بنا جماعة من الازد قد تبدل الزاي سينا منهم عبد الله بن عتبة وابن الليثي
ومن لحقه له النسبتان جمعا البيع والسكون مسدد بن مسرهد شيخ البخاري فانه من الازد

تصحيح

تصحيح

تصحيح

تصحيح

يجوز ان يقال فيه الاسدي بالاسكان ثم هو من بطن منهم ينسبون الى اسد بن شريك
بالفتح ويجوز ان يقال فيه الاسدي بالفتح لكنه مع ذلك لم يقع منسوبا في الصحيح الازكي كثير وبواو
وبدل الزاي عمرو بن ميمون الاودي من كبار التابعين وهزيل بن شرحبيل وابو بلج عبد
الرحمن بن نزوان وادريس بن يزيد الاودي الكوفي وابنه عبد الله بن ادريس الشيخ
واحمد بن عثمان بن حكيم الاودي من شيوخ البخاري وهذا قد لا يلتبس حرف الباء الموحدة
لسان بالباء الموحدة وتشديد السين المعجمة والدال بندار محمد بن بشار البصري شيخ
البخاري والجماعة روى في الصحيح وبقية من فيه بهذه الصورة بالياء التحتانية وتخفيف السين
وتقديم التاء وثقيل الياء التحتانية ابو المنهال سيار بن سلامة تابعي بشر بكسر
الموحدة وسكون الشين المعجمة وكسر وضم الموحدة واهمال السين عبد الله بن بشر المازني
له في البخاري حديث موصول في صفة شبيب النبي صلى الله عليه وسلم وحديث معلق في صلاة الجمعة
قال فيه ويذكر عن عبد الله بن بشر وبسر بن سعيد الحضرمي المدني تابعي وبسر بن
عبيد الله الحضرمي الشامي وبضم النون ابو يحيى بن ابي بكر بن بشر لكنه لم يقع ذكر
جده في الصحيح بشر بالياء في يزيد بشير بكسر وضم الموحدة وفتح الشين المعجمة بشير بن يسار
الانصاري المدني وبشير بن كعب العدوي البصري تابعيان ليس في الصحيح بهذه الصورة
مصغرا غيرهما وبوزنه لكن اوله بالحاء التحتانية ثم سين مهملة بشير بن عمرو تابعي كبير واكثر
ما يرد ذكره في اول بصير بالفتح وكسر الصاد ابو بصير الثقفي ذكر في صلح الحديبية وبضم
النون وفتح الصاد نصير بن ابي الاشعث له في البخاري موضع واحد في اللباس بسرة
كان اسم زينب بنت ام سلمة فغيره النبي صلى الله عليه وسلم وكذا جويرية روج النبي صلى
الله عليه وسلم وميزاي القاسم بن ابي بزة من صغار التابعين بيان ظاهر وبفتح الباء
التحتانية وتشديد النون واخره نون ابن اسحق بن مسلم بن بيان من صغار التابعين
وهذا قد لا يلتبس البراء بالتخفيف بن عازب وتشديد الراء ابو العالية تابعي
رياد بن فيروز على المشهور وابو معشر واسمه يوسف بن زياد البزاز بزاي ثم
وبراء في اخره الحسن بن الصباح من شيوخ البخاري وكذا حسن بن حسين محمد بن السكن
وبشر بن ثابت هؤلاء الثلاثة في صحيح البخاري بالراء من عداهم بالزاي والله اعلم البصري
بالباء كثير وبالنون مالك بن انس بن الحدثان وعبد الواحد بن عبد الله ما في الكتاب
بالنون غيرهما حرف التاء المثناة من فوق تمامة كنية حيي بن رافع وبالنون جد
محمد بن مسكين شيخ البخاري وما في الكتاب بهذه الصورة غير هذين بيان بالياء التحتانية
وتشديد ها والدال المهملة صحابي وبنون وبموحدة ساكنة صالح مولى التوأمة
اسمه نبهان التوأم بالمثناة وتضعيف الواو وبزاي هو ابو يعلى محمد بن الصلت وكل ما في الكتاب
غيره فهو بالتاء المثلثة والواو ساكنة وبالراء المهملة الثعلبي باسكان الغين المعجمة وكسر
اللام ثم بموحدة المسيب بن رافع وجده وبهذا بالتاء المثلثة ثم العين المهملة وفتح اللام
حرف الثاء اسلمة بن زهير ظاهر وبضم الموحدة بوزن اصم شيخ البخاري وهو بين الثاء والفاء
الا انه لم يقع في الصحيح مسمى بل كناه قال في الجملة حدثنا ابو بكر بن اصم فسماه ابو ذر في روايته

ابوم

يقال اسمه بوذ المروزي انتهى واما ثور فنسبه رجلان ربما اشتبها مدني وشامي مالك
ثور بن يزيد اول اسم ابيه يامتناه من تحت ثم زاي مكسورة والشامي ثور بن زيد اول
اسم ابيه الزاي المفتوحة حرف الجيم جمرة بالجيم والراء المهملة كنيته نصر بن عمران
الضبعي وهو ابو جمرة روى عن ابن عباس وابي بكر بن عمارة بن رؤيبة وجماعة وعنه شعبة والبخاري
ما يشتبه من الكنى غير ابي جمرة الانصاري البراد عن زيد بن ارقم وغير ابي جمرة السكري
المروزي واما الاسماء دون الكنى فجماعة واما ما وقع في المغازي وهو ابو سعد عن
ابي جمرة عن زيد بن عمرو فالمشهور على انه بالجيم والراء ووقع لابي ذر الهروي عن الكشميهني
بالحاء المهملة والزاي والله اعلم حرف الكاف كثير بجيم واسمه مخلس اخر زاي اثنان جرير
ابن عثمان الرحبي وابو جرير واسمه عبد الله بن حسين قاضي سجستان وليس في
الكتاب من اسمه الحاء المهملة سوى ولاسيما واخر واشتهر بالفتح يحيى بن ايوب من ولد حزم
ابن عبد الله له ذكر في رواية معلقة لكنه لم ينسب فيها وهم الجيم وفتح الراء سعيد
ابو اياس وعباس بن فرج بن بريان وبابجا بوزن الاول يحيى بن بشر وشيوخ البخاري
جماعة وهم وما مساه عبد عبد الرحمن وجميع يزيد بن جارية وجد عمر بن ابي سفيان بن اسيد بن جارية وجارية بن قدامة التميمي
له ذكر بلا رواية الجيم كثير وثانيه مجمع وما مساه اخر الجيم ابو الخير مرثد بن عبد الله
اليزني بالكسر وبالموحدة سلمة حبان بن موسى وجد احمد بن سنان بن حبان
البطان وهما شيوخ البخاري واما حبان بن عطية وحبان بن العرقة فلهما ذكر بلا
رواية وسيأتي واسع بن حبان وابن اخيه محمد بن يحيى بن حبان وحبان بن هلال وزهدم
هو لا ثاني المساء مهملة وكلاهما ابو جبلة بن كنيته وهو ثاني كنيته بن سبع بكسر الصاد المهملة كنيته عثمان بن عاصم الاسدي وعنه عداه بالضم وفتح الصاد ورحم
ابو الحسن القابسي مقال في الحصين بن محمد الانصاري انه بالضاد المعجمة والمحفوظ انه
كالجماعة ولم يخرج البخاري لحصين بن المنذر الذي يكنى ابا ساسان وهو بالضاد المعجمة واما
حضير اخره راء مهملة فهو والد اسيد وقد لا يشتبه بالحاء المهملة كثير بالمعجمة
والد ابي مخرمة محمد بن خازم وكنية والد هشيم بن خازم واما محمد بن بشر العبدي فحلف
في كنيته هل هو ابو خازم بالخاء المعجمة او المهملة ولم يقع عنده مكنيا حرف الميم وفتح الجيم
اخره راء هشام بن حبير عن طاوس واما محمد بن المثنى فهو مثله الا ان اخره نون
بالراء المهملة في نسب الانصار ومنه قول ام سلمة وعندي تسوق رسي حرام
في الرواة بالزاي حكيم بن حزام وموسى بن حزام شيخ البخاري واما بالخاء المعجمة والدال
فهو والد الدخشم بنت خدام لها ذكر وقد لا يشتبه بالفتح كثير بالضم مصعب زرق
ابن حكيم له ذكر وقد يقال فيه بالسين المهملة بضم الجيم وكنية عبد الله بن ابي بن سلول له ذكر انصاري
وكنية عبد الله بن ابي بن سلول له ذكر انصاري وكنية سعيد بن يسار له رواية عن
عبد الله بن الشخير بالخاء المعجمة وتثقيل الباء وليس في الكتاب سحاب بالحاء والنون
كثير وبكسر الخاء وتخفيف الميم واخره راء اسمه واحد ذكر في حديث ان رجلا صحابيا

كان

كان يلقب بدلكه بالباء الموحدة هو ابو حبة الانصاري ذكر في حديث الاسراء وبالياء
اخر الحرف والدحداح بن حبة التغلبي ما في صحيح البخاري بهذه الصورة غير هذين حديث
بصغير حرف الدال اخره ثاء مثلثة كثير بكسر الخاء المعجمة وسهيل الراء اخره تاء مثناة والد الزبير
ابن الخريت وقد لا يشتبه لملازمة الالف واللام له حبيش بالضم وفتح الموحدة واخره
شين معجمة جماعة وبالخاء المعجمة وفتح النون واخره سين مهملة خنيس بن حذافة
صحابي له ذكر وتعلق في حبيش بن الاشقر المقتول يوم الفتح في جميع الروايات
كالاول وقال ابن اسحق في المغازي كالثاني حبيب كسر زبير بالخاء المعجمة وفتح الباء الموحدة
ثلاثة حبيب بن عبد الرحمن شيخ مالك وعمه عبد الله بن الزبير وحبيب بن عدي صحابي له ذكر
حرف الزاي كثير وبزاي ونون جد سعيد بن المسيب بن حزن فقط جزء بالزاي جماعة
وبالجيم والراء قبيلة معروفة في حديث زهدم دخل رجل من جرم على ابي موسى الاشعري
نسبة الى جرار كسر وبالضم والدال بدل الراء عقبة بن صهبان الجرمي ابي ربعي بن موسى خت
فقط اخر في تخفيف الراء الى نسب الانصار من عداه بالزاي الجرشي بالشين المعجمة
واضح وبضم الجيم القاسم بن محمد الجرشي ويونس بن القاسم اليمامي وباهمال السين بوزن
الاول لم يقع في الكتاب حرف الحاء الجعيل بالزاي كثير وبراء ثم زاي عبيد الله
ابن الاخنس فقط وليس فيه بالجيم بعدها زاي وبعد الالف راء سبي من الاعلام
ثم في حديث علي ولا يعطى الجزار منها شيئا الخياط اسم لاشعث خليفة بن خياط
في الكتاب اثنان يشبهان هذه النسبة ابو خلدة خالد بن دينار وهو شيخ ابي
مطر لكن لم يتعاطى الكتاب منسوبين وما عداه ذلك فهو الخياط بالحاء المهملة والنون
حرف الدال دارة كثير وتقدم له وتقدم الواو المهملة ابو المتوكل الناجي اسمه علي بن داود
حرف الراء رميثة كسر وبالضم وفتح الياء وتثقيل الياء الاخيرة امرأتان بنت معوذ
ابن عفراء صحابية لها رواية وبنت النضر عمة انس بن مالك لها ذكر وقع في الجهاد
الربيع بنت البراء والصواب انها الربيع بنت النضر وستنبه عليه بعد ان شاء الله
رزيق بن حكيم وتقدم الزاي في نسب الانصار بن زريق رباب بالفتح والموحدة
هي بنت صليع بضم الصاد المهملة مصغر انصارية لها حديث في الصحيح وبكسر الراء
بعدها ياء ثانية وقد تهمز ربابة بن يخرج جد زينب بنت جحش واما رباح بفتح
الراء والباء الموحدة عطاء بن ابي رباح وزيد بن رباح فقط ومن عداهما بكسر الراء وبالباء
المثناة من تحت رباحا بكسر الراء بعدها جيم خفيفة محمد بن عبد الرحمن بن حارثة بن النعمان
المدني روى عن امه عمرة بنت عبد الرحمن وسمع الراء وتشديد الحاء المهملة ابو
الرجال عقبة بن عبد علق له البخاري في الجمعة رداد بتشديد الدال الاولى هلال
ابن رداد في اوائل الكتاب وهو ابو بدل الدال الاولى جماعة وتقدم الواو على الراء
رياد كاتب المغيرة بن شعبة وهذا الفصل قد لا يلبس رأيه فتيات جمع جارية
هو ابن مصقلة قال البخاري في بدء الخلق وروى عليه عن رقية وهم الراوي بحاء مهملة
مشددة بدل الموجدة رقية بنت النبي صلى الله عليه وسلم زوج عثمان لها ذكر وابو رقية تميم الداري

كما قلنا غير مرة

قال البخاري في الفرائض وبذكر عن تميم الداري فذكر حديثا لكنه لم يقع مسمى في الصحيح وانما ذكر
مثل هذا ليستفاد في الجملة [illegible] واضح وما يشتبه [illegible]
حديث واحد عن انس في الجامع والزهري عن ابي بالمراجعة وهما موحدة بلفظ النسب له حديث
واحد فيه عمر بن عمر وسمع ابا سلمة وعبد الرحمن بن الزبير مذكور في حديث عائشة ان رفاعة
القرظي طلق امرأته البتة وبنون ساكنة ثم موحدة مفتوحة سعيد بن داود بن
ابي زنبر الزبيري له ذكر في التوحيد [illegible] لكنه لم ينسب [illegible]
[illegible] بهذه الصورة بالمهملة وبالجيم اشتان وكنية فالاسمان سريج بن يونس وسريج
ابن النعمان والكنية احمد بن سريج الرازي والثلاثة من شيوخه الا انه في الصحيح [illegible]
عن الاول بواسطة وحديث عن الثاني تارة بواسطة وتارة بغير واسطة وبالشين المعجمة
والجاء المهملة جماعة بالتشديد بكسر وسكون اللام عبد الله بن سلام الصحابي
المشهور فقط واختلف في محمد بن سلام سمع البخاري والراجح انه بالتخفيف ايضا
بالضم وسكون اللام جامعه وبالعين وكسر اللام سليم بن حيان الهذلي فقط في الجامع وابي
وما اشتبه بهما وهو سليم بن حيان ابو خالد الاحمر لكن فيه زيادة النون سلمة
سمع اللام جماعة وما يشتبه به سلمة بن علقمة له رواية في الجامع وليست سلمة بن علي عنده
رواية وبكر كان في رواية الانصار يقال لهم بنو سلمة وهو سلمة بن سعد بن علي بن اسد
ابن شارف بن تزيد بن جشم بن الخزرج منهم جابر بن عبد الله وابو قتادة الانصاري
وغيرهما وسلمة الجرمي وابنه عمر بن سلمة [illegible] كثير وهم الشين وفتح العين
والنسبة عمر بن العاص وغيره سعيد بن سعد بن سهم ولم يأت ذكره في صحيح البخاري
وبوزنه لكن آخره راء سكير بن ملك بن الحسن [illegible] بالضم في نسب الانصار وبالفتح في نسب
تميم منهم كعب بن عجرة الساعدي نسبة الى ساعدة بن لؤي منهم عبد الاعلى وعباد بن منصور
وابو المتوكل الناجي ومحمد وعمر ابنا يزيد الشامي وناعد اخرا بالسين المعجمة [illegible]
بالضم كثير وبالفتح في الانصار فقط [illegible] بالكسر بعدها [illegible] وقبل الف وبعدها نون النضر
ابن موسى فقط وما في باب الكتاب مع المعجمة بعدها ياء اخيرة [illegible] وقبل الف وبعدها نون النضر
[illegible] واضح وبنا مهملة في آخره عبد الرحمن بن حماد بن شعيب الشعيثي
حرف الصاد [illegible] بالضم ابو الضحى مسلم بن صبيح وبالفتح الرسم بن صبيح ذكر في كفارة
اليمين في المتابعات [illegible] بالضم وسكون المهملة عبد الله بن بحينة بن عمير وبالفتح وكسر
الخاء المعجمة واضح لكن لم يأت على [illegible] فيه حاتم بن ابي صغيرة لكنه [illegible]
المعجمة [illegible] الانصاري بالكسر وسكون الهاء بدل الفاء المحاربي بن عمر الظفري
حرف العين المهملة [illegible] بالموحدة كثير وبيا اخيرة والدال [illegible] عابد بن عمرو المكي صحابي
وايوب بن عابد الطائي وابو ادريس الخولاني اسمه عائذ الله بن عباس واضح وبالياء المثناة
من تحت والحاء المهملة ابو بكر بن عياش المقرئ الكوفي وعلي بن عياش الحمصي شيخ
البخاري وليس بينه وبين ابي بكر نسبة وما يشتد اشتباهه فيه [illegible] ابن عباس
ابن الوليد وعياش بن الوليد احدهما بالموحدة والمهملة والآخر بالمثناة والمعجمة وكلاهما

ابو عبد الاعلى صح

حرف الصاد [illegible] لربيع بفتح اوله مهملا كما مر

من شيوخ البخاري فالاول هو الرسي له في الكتاب حديثان احدهما في علامات النبوة
والثاني في المغازي في باب بعث ابي موسى ومعاذ الى اليمن قال في كل منهما عباس بن الوليد
وعلق له ثالث في كتاب الفتن قال قال عباس الرسي ثم ساق حديثا وبالي ما في الكتاب
من حديث الآخر وهو عباس بن الوليد القرقساني يذكر اباه تارة وتارة لا يذكره واختلف في موضع
في الحج قال مسلمة عباس بن الوليد [illegible] فصيل فذكر حديث ابي هريرة في فضل المجلس باكثر
الروايات بالسين المعجمة وفي رواية بن السكن بالمهملة وكان الناس يسكنه عن ابي
زيد يقول عباس او عياش وكذا رواه عن الاصيلي يقول بالمعجمة وهو الصواب واختلف
في موضع آخر في المبعث قال مسلمة عباس بن الوليد والوليد بن مسلم في اكثر الروايات بالمعجمة
وهو غير مفيد في كتاب الاصيلي ونقل ابو علي الجياني عن بعضهم انه عباس بن الوليد
ابن مزيد البيروتي وفي رد ذلك وقال انه ليس بشيء وهو كما قال عبادة كثير وبالفتح محمد
ابن عبادة الواسطي عن يزيد بن هرون [illegible] كثير وبالضم وكسر الموحدة قيس بن
عباد تابعي عبده واضح وسمع البجالة بن عبدة التميمي عن عمر جبيرة بالفتح بن نفير
السلماني تابعي وابن حميد الحذاء الكوفي عن عبد الملك بن عمير وعامر بن جبيرة قاضي
البصرة له ذكر في كتاب الاحكام ملازمة فقط وبالهمز جماعة كثير واسمه عبس بالموحدة
ابو عبس بن جبر بن عمرو بن قيس وبالنون جد القبيلة المشهورة من قيس وبالنون جد القبيلة الاخرى من الجن
واما ابو عيسى بن بلال في آخره فمشهور لكن لا يلبس عمير باسكان الموحدة بعدها
ثاء مثلثة ثم راء ابن القاسم يكنى ابا زيد وبنون ثم موحدة محمد بن سوار عنبر السدوسي
وبضم اوله والغين المعجمة بعدها نون وسمع الثاء المثلثة ماله ابو بكر الصدفي لابنه عبد الرحمن
في قصة [illegible] ظاهر وبيا بين مثناتين تحتانيتين بعدها نون سفين بن عيينة
تكرر ذكره مسمى وغير مسمى وعيينة بن حصن الفزاري ليست له رواية وانما ذكر
في اثنا الحديث وهو صحابي [illegible] كثير وسمع الغين المعجمة وكسر النون وتشديد الياء
الاخيرة عبد الملك بن حميد بن ابي غنية وابنه يحيى ورفع في كتاب العيدين وامر
انس مولاهم بن ابي غنية بالنزارية وهذا كاصل الباب بالعين المهملة المضمومة
وله في الكتاب رواية عن ابي سعيد الخدري في الادب وفي الحج واسمه عبد الله بن
ابي عتبة لكن وقع في الموضع الذي ذكرناه في العيدين عند ابي ذر الهروي كرمشاكم
ابن ابي غنية سمع العين المعجمة كعبد الملك بن حميد وهو تصحيف فتفطن له واما خبيب
ابن عبد الرحمن بن خبيب بن نبهان من غنية الانصاري بكسر العين المهملة وفتح
النون بعدها باء موحدة ولم ينسب خبيب الجد في الكتاب غناب بالمثناة والمعجمة
هو ابن بشير الجزري وغياث بكسر الغين المعجمة بعدها مثناة من تحت وبعد الالف
ثاء مثلثة عثمان بن غياث الراسبي وحفص بن غياث وابنه عمر وغيرهم غنام
بمثلثة ابن علي العامري وبالمعجمة والنون طلق بن غنام بن طلق بن معاوية شيخ البخاري
[illegible] بالمهملة والزاي وبعد الباء زاي ايضا في حديث بن ابي مليكة عن عقبة بن الحرث
انه تزوج بنتا لابي اهاب بن عزيز رواه ابو ذر الهروي عن المستملي والسرخسي بضم العين

حدثنا

ذكره البخاري

وقتادة بن دعامة بن عزيز التابعي المشهور وخيثمة بن عبد الرحمن كان اسم ابيه عزيزا
وغيره النبي صلى الله عليه وسلم وليس في الصحيح من عرج به الا الاول وبضم العين المعجمة
وفتح الراء بعد الباء ايضا على المصغر محمد بن عمر بن الزهري سمع البخاري عقيل
بضم العين ابن ابي طالب اخو علي وابو عقيل الانصاري صحابيان لهما ذكر وابو عقيل زهرة
ابن معبد تابعي وابو عقيل بشير بن عقبة الدوري في البخاري بالضم عقيل بن خالد صاحب
الزهري وقد تكرر ذكره عكرمة بفتح النون والزاي نسب اليه العنزيون وبكسر العين
المعجمة وبعد الياء المثناة تحت بعدها راء نسب الى ليث منهم بنو البكير اياس واخوته
وهو البكير بن عبد ياليل بن ناشب بن غيرة بن سعد بن ليث بن بكر بن عبد مناة
العابدي بالموحدة والمهملة عبد الله بن السائب العابدي من ولد عابد بن عبد الله بن
عمر بن مخزوم وبالباء المثناة تحت والدال المهملة علي بن مسهر العابدي العبدي كثير
وبالثاء بعدها مثناة من تحت محمد بن جعفر العبدي سمع البخاري وعدة لا يلبس
العبسي بالموحدة من بني عبس بن بغيض بن ريث بن غطفان منهم حذيفة بن اليمان
صحابي وصلة بن زفر تابعي وربعي بن حراش تابعي ايضا وعبيد الله بن موسى سمع البخاري
وبالباء المثناة من تحت والسين المهملة عبد الرحمن بن مبارك العيشي وامية بن بسطام
العيشي وهما من شيوخ البخاري ويزيد بن زريع مشهور وهو عيشي لكنه لم يرد منسوبا
وهو لا من بني عيش بن ملك بن تيم الله بن ثعلبة بن عكابة بن صعب بن علي بن بكر بن وائل
وبنون بعدها مهملة من ينسب الى عنس بن مالك بن ادد كمذحج منهم عمار
ابن ياسر الصحابي المشهور ومنهم الاسود العنسي الكذاب واخرون اعنز كبير وبالدال
المهملة الساكنة والراء عبد الله بن ثعلبة بن صعير العذري رأى النبي صلى الله
عليه وسلم وهو صغير روى عنه الزهري وقد نسبه احمد بن صالح في حديث رواه عنه
فقال العدوي كالاول فصحفه وانما هو من بني عدوة بن زيد اللات بن رفيدة بن ثعلبة
العمري كثير بفتح العين وسكون الميم وبعد الياء المثناة تحت راء ابن جعفر بن ملون بن جعفر بن عمرو بن حريث نسب
الى جده عمرو بن حريث في الانصار من ينسب الى بني عمرو بن عوف منهم مرارة بن الربيع
احد الثلاثة المخلفين مذكور في حديث كعب بن مالك لكنه لم يذكره بنسبه وعبد الرحمن
وجميع ابنا يزيد بن جارية لهما في الكتابين حديث الا انهما لم ينسبا ايضا العمي
بفتح العين واضح وبضم النون يعقوب النمري ذكره الشواهد وقد لا يلبس
عنزي بفتح النون كسر وسكونها عامر بن ربيعة العنزي كحليف ابن عدي صحابي
وابنه عبد الله بن عامر من بني عنزة بن وائل اخي بكر بن وائل قال ابو عبيدة منهم
ابن المثنى وعدد بني عنزة بن وائل قليل في الارض [illegible] واضح وبالفاء في بدل الموحدة
والزاي معجمة عمرو بن محمد العنقزي وقد لا يلبس [illegible] بسكون الراء بعدها فاء
من ينسب الى عبد الرحمن بن عوف الزهري وبفتح الواو بعدها فاء محمد بن سنان
العوفي سمع البخاري وهو من العوفة بطن من عبد القيس وهو عوف بن الذليل بن عمرو
ابن ربيعة بن لكيز بن افصى بن عبد القيس [illegible]

بالفتح

بالفتح وكسر الزاي بعدها ياء مثناة من تحت تقبله عمارة بن غزية استشهد به
في كتاب الزكاة وبضم العين المهملة وفتح الراء على المصغر خاطبت به عائشة عروة بن الزبير
وهو في اخر تفسير سورة يوسف حرف الفاء الفروي اسحق بن محمد بن ابي فروة
وسعد بن الراء وبدل الراء زاي خطاب بن عثمان الفوزي حرف القاف القاري
من ينسب الى القراءة جماعة وبتشديد الياء نسبة الى القارة عبد الرحمن بن عبد القاري
روى عن عمر بن الخطاب وحفيد اخيه يعقوب بن عبد الرحمن بن محمد بن عبد الله بن
عبد القاري نزيل الاسكندرية من طبقة الليث القاسم كبير وبالصاد المشددة بن
غير بالغين المعجمة ابن يسار ناصح اهل المدينة وغيره ولا يلتبس [illegible] كثير وبالجيم جناد بن
ابي امية واسم ابي امية كبير لكن لم يسم في الصحيح وكبير بن غنم بن دوداد بن اسد
في نسب زينب ام المؤمنين وغير هاكذلك وبنون وزاي عمرو بن علي بن بحر بن كثير المعروف
بالفلاس كذلك حرف [illegible] واضح وبالنون والزاي والام ابو المنازل خالد الحذاء
[illegible] باسكان المهملة وكسر الراء بعدها زاي صفوان بن محرز تابعي وعبيد الله
ابن محرز له ذكر في كتاب الاحكام وبالجيم المفتوحة وكسر الزاي بعدها زاي
اخرى مجزز المدلجي صحابي ذكر في حديث عائشة في قصة اسامة وزيد بن حارثة
وحكى اسمعيل القاضي عن علي بن المديني عن ابن عيينة ان مجزز صحفه وقال مجزز كالاول
واختلف في علقمة بن مجزز فقال البخاري باب شرب النبي صلى الله عليه وسلم من جدانه المنهمي وعلقمة
ابن مجزز المدلجي فقد روايه من السكن وغيره كالاول وضبطه الدارقطني وعبد الغني
كالثاني مثنى واضح وبكسر الميم بعدها ياء مثناة من تحت ميناء وسعيد بن
ميناء تابعيان ولا يلتبسان لانه لا يكتب الا بالالف دون الاول [illegible] بالمثناة
والموحدة واضح وهو في نسب جبير بن حية وغيره من ثقيف ولم يصرح به في الكتاب
وبكسر الغين المعجمة بعدها ياء مثناة من تحت مغيث زوج بريرة ذكر في [illegible] عائشة
مغفل جماعة وبضم الميم وفتح الغين المعجمة وتشديد الفاء عبد الله بن مغفل صحابي مفرد
[illegible] واضح وبالضم وفتح العين وتشديد [illegible] بن سيار وقد قيل فيه بالصحيح كالاول
وهو رواية الاكثر واما معمر بن سليمان الرقي فهو بالتثقيل لم يخرج له البخاري وهم
الدمياطي في زعمه انه ذكر له حديث المغيرة بن شعبة [illegible] ظاهر وبسكون النون وفتح
الياء المثناة تحت على مثنية الصحابي وهي امه واسم ابيه امية المخزومي بالفتح
وسكون الخاء وفتح الراء عبد الله بن جعفر ولد المسور بن مخرمة له حديث في الصلح
متابعة وبالضم وفتح الخاء وتثقيل الراء محمد بن عبد الله بن المبارك المخرمي من شيوخ البخاري
نسب الى المخرم موضع ببغداد نزله بعض ولد يزيد بن مخرم فنسب اليه [illegible]
بالراء المهملة جماعة وسمع الزبير بعدها نون النعمان بن مقرن وسويد بن مقرن ومعقل
ابن يسار وعبد الله بن سرجس وعبد الله بن مغفل ورافع بن عمرو وعابس بن عمرو
المزنيون الصحابيون وفي التابعين معوية بن قرة وعبيد ابو الحسن وبكر بن عبد الله
وقيل كالاول عبد الله الطائفي فقد قال له المزني لانه مولى بني مزينة [illegible] النون [illegible]

تبالر

الكاف كثير

حرف النون [illegible]

جماعة وتصرك ذلك فالدي بالمهملة عارض من [illegible] اللام والدي بالمعجمة لازمة له كالنضر بن شميل
[illegible] ابو خيثمة زهير بن حرب [illegible] بلد معروف وبكسر النون والشين معجمة بعدها
مثناة محمد بن حرب النشائي كان يبيع النشا كذا [illegible]
بالدال المعجمة والراء والزاي [illegible] بن شرحبيل الاودي تابعي [illegible]
كسر والتاء المثناة من فوق اولها تريد بن جشم في نسب بعض الانصار منهم معاذ والبرا
ابن معرور وبضم الموحدة وفتح الراء ابو تريد بن عبد الله بن ابي بردة بن ابي موسى الاشعري
واختلفوا في كنية عمر بن سلمة فجمهور الرواة قالوه كالجماعة وحكى ابو ذر عن شيخه ابي محمد
السرخسي انه قال بالموحدة والراء قال عبد الغني [illegible] ما سمعه من احد الا
بالباء والزاي وذكره مسلم في الكنى بالموحدة والراء [illegible]
كما فيه بعض الصور من الاسماء وبضم الهمزة وفتح الموحدة وتشديد الياء وليس فيه
ابي بالمد وكسر الموحدة اما قوله في كتاب الطهارة قال وقال ابي ثم توضأ فقايل
ذلك هشام بن عروة واراد ان اباه قال ذلك وقوله في [illegible] في حديث ابنته
تربعث بها مع ابي فهو بفتح الهمزة وكسر الباء الموحدة بكشف [illegible] الاضافة عن ابي بكر
ابا بكر الصديق ووقع في الايمان والنذور من حديث اسامة من زيد [illegible] ابنته لرسول الله صلى الله عليه وسلم
ومع رسول الله اسامة وسعد وابي اراني ان ابنتي قد احتضر الحديث فهذا يدل على ان
الراوي ان اسامة قال راي يعني اباه زيد بن حارثة وقال [illegible] بالفتح عن ابي كعب
وهذا في رواية ابي ذر وحده وفي رواية الباقين [illegible] وهو الصواب
فيذر وقع عند المصنف في كتاب القدر وابي بن كعب واما قوله في حديث عايشة في
رقعة اجد فيها حسفا اي ابي فانا نعني بذلك اباه ابي [illegible] لا [illegible] يريد والله اعلم
[illegible] كلامه فهو بالجاء بالدال وليس فيه احد [illegible] ولا الحجر بالزاي [illegible]
جماعة وليس فيهم بالعين المعجمة والزاي [illegible] بضم الهمزة وسكون [illegible] المثلثة الف
هو مسلم بن اثاثة بن عباد بن المطلب المذكور في حديث الافك [illegible] ليس فيه مهملة ساكنة
بعدها واو مفتوحة هو سعيد بن عمرو بن اشوع الهمداني [illegible] بالشين المعجمة وفتح الهاء بعدها
لا هو بن حاتم البصري [illegible] العين المعجمة والراء وليس فيه بالمهملة والزاي [illegible] كتاب
بكسر اوله وشين معجمة [illegible] بفتح الهمزة بعدها ياء تحتانية ساكنة ثم لام جماعة في الكتاب
ينسبون الى ايلة وليس فيه بضم الهمزة والموحدة وتشديد اللام [illegible] بفتح الهمزة وسكون
اللام وبعد الالف نون محمد بن زياد تابعي [illegible] بالضم وفتح الجيم المهملة
[illegible] اوله موحدة ثم عين مهملة ثم جيم تابعي حديثه في الاضاحي [illegible] وبفتح الباء والجيم والدال
مقسم اخرج حديث مقسم في التفسير الا انه لم يذكر اباه [illegible] بفتح الموحدة والجيم المهملة
فعبد له من البقاء ذكر في الصلاة استشهادا [illegible] بكسر الموحدة وتخفيف الكاف
نوف ذكر في حديث سعيد بن جبير عن عباس في قصة الخضر [illegible] بضم الموحدة وكسر النون
وبعد الالف نون اخرى كما في الكتاب بهذه الصورة فهو بهذا اللفظ وليس فيه بالنون والموحدة
وبعد الالف مثناة تحتية [illegible] بالضم وسكون الراء والسين مهملة وبعد الالف نون محمد بن بكر وغيره

البرساني

[illegible] بكسر الموحدة وسكون الياء الاخيرة وفتح الكاف وسكون النون بعدها دال
مهملة [illegible] بالفتح وسكون العين المهملة [illegible] بضم الموحدة والراء وتشديد اللام
المضمومة والسين المهملة [illegible] بضم الموحدة وسكون الراء وليس في الكتاب فيه الياء الاخيرة
وسكون الراء شيء [illegible] بضم المثناة وفتح الراء بعدها ياء اخيرة ثم مثناة اخرى ابنة ثوبة
ابن حبيب بن اسد بن عبد العزى لها ذكر في حديث عايشة [illegible] بالمثناة والنون مسلمة بن
كهيل التميمي ثابت [illegible] في الكتاب بالمثلثة وبعد الالف موحدة ثم مثناة وليس فيه باء اولها
نون وفتح حمصة ثابت وحديث عمارة بن ابي حفصة في الكتاب وكذا ابنه جري بن ثمامة
ابن ابي حفصة لكنه لم يقع مذكورا في الكتاب باسمه ثروان بضم المثلثة وسكون الراء ابو نعيم
عبد الرحمن بن ثروان الاودي وليس في الكتاب بالموحدة والزاي [illegible] بضم الجيم
وسكون الموحدة ابو عقيل بن جبر صحابي وليس في الكتاب [illegible] الحاء المهملة بعدها ياء [illegible]
ثم فيه ابو الخير مرثد اليزني لكنه بملازمة الالف واللام [illegible] بفتح الجيم واضح
ومنه بسرة بن صفوان بن جميل اللخمي بضم الجيم وكسر الخاء وليس في الكتاب جميل بالجاء
المهملة في خبر لم ناخذ جميلا والجيل الكثير وليس في الكتاب بضم الحاء المهملة [illegible] حفص
بالضم وسكون العين المهملة وضم الشين المعجمة [illegible] ابا الخير ابا الخير وليس في الكتاب
بالجاء والراء [illegible] بفتح الجيم وبعدها الحاء المهملة بعدها ياء اخيرة ثم سين مهملة مضمومة وبعد
الواو راء اسم الغلام الذي قتله الخضر [illegible] رواه الجامع في ضبط اولها [illegible]
ولم يقع عنده بالحاء المهملة [illegible] بضم الجيم وتشديد الدال عبد الملك بن ابرهم وليس عنده
الحدثي بضم الحاء والدال المهملتين ثم الباء المثناة [illegible] بضم الجيم وسكون النون وفتح الدال
ويجوز ضمها وليس فيه الخدري بالخاء المعجمة وسكون الموحدة والدال المهملة [illegible]
بضم المهملة وسكون الياء الاخيرة وفتح الواو وخوات بالمعجمة واخره مثلثة وليس في الكتاب
بالجيم واخره موحدة [illegible] بكسر الخاء المعجمة وتخفيف الياء الاخيرة عبيد الله بن
عدي بن الخيار وليس في الكتاب في اسماء الادميين مع الجيم وتشديد الموحدة [illegible]
[illegible] بالضم ابو سعيد وليس في الكتاب الخدري مع الجيم المفتوحة ثم سنان بن ابي سنان
الدؤلي نسب هذا السنة الا انه لم يذكرها في الكتاب [illegible] والخفيفة بكسر
الخاء المعجمة وكسر الدال [illegible] بالخاء المعجمة المكسورة وفتح الراء الخفيفة واخره شين
معجمة معدوم في الكتاب [illegible] بن جراش بالجاء المهملة [illegible] بضم الخاء وفتح الشين
المعجمتين ابو ثعلبة وليس فيه مع الجاء السين المهملة [illegible] بضم الخاء وفتح
الميم المخففة بعدها ياء اخيرة ثم راء معدوم في الكتاب [illegible] محمد بن حمد بكسر الحاء
المهملة واسكان الميم وفتح الياء الاخيرة [illegible] مع الجاء المعجمة وكسر الصاد معدوم [illegible]
بريدة بن الحصيب بضم المهملة وفتح الصاد صحابي [illegible] بضم الجاء المعجمة وفتح النون المثناة وبعدها
المثلثة عباد بن موسى وليس فيه الحنبلي بضم الحاء المهملة والباء الموحدة خلاس
[illegible] بن عمرو بالكسر وتخفيف اللام تابعي [illegible] مع الراء والبلين المعجمة
[illegible] والدستبي بالكسر وسكون الميم [illegible] بالفتح وفتح الراء المشددة وضم الموحدة واخره دال
معجمة

حلبي على وزن علي والد خالد شيخ البخاري بالضم وفتح الراء بعدها ياء اخيره موحده
الكازي بفتح الراء والكاف بالضم وسكون اللام بعدها قاف ذكر بالضم وفتح الكاف واخره
نون ابو نعيم الفضل ابن دكين وليس فيه بالراء المهمله شي حبه بالكسر وسكون
الكاف المهمله بعدها ياء اخيره صحابي حبيش بالضم وسكون الكاف المعجمه وضم السين المعجمه
واخره شين معجمه في اخره نون وتنكل بالتصغير صحابي لدى بفتح الدال وكسر المثلثه
وفتح النون الدرمي بورنه بغينه معجمه وميم بضم الدال والغين وتشديد النون
الدوري ابو الاسود الدولي ويقال الدولي منسوب الى الدول ويقال الدول بن بكر
ابن عبد مناة بن كنانه قال ابو علي الغساني في كتاب المبارع قال الاصمعي وسيبويه
والاخفش وابن السكيت وابو حاتم والعدوي وغيرهم هو بضم الدال وفتح الهمزة
منسوب الى الدؤل بضم الدال وكسر الهمزة وانما فتحت في النسب لانها
مع ما قبلها كالشيء الواحد كما في السلمي قال الاصمعي وكان عيسى بن عمر يقولها
في النسب بكسر الهمزة ايضا تبقية على الاصل وحكاه ايضا عن يونس غيره
قال وتبقيته على الاصل شاذ في القياس قال ابو علي وكان الكسائي وابو عبيد
ومحمد بن حبيب وغيرهم يقولون ابو الاسود منسوب الى الدول بكسر الدال
وسكون الياء ومن رهط ابي الاسود ايضا نوفل بن معاوية بن عروة
ابن محمد بن نمير بن نفاثة بن عدي بن الدول صحابي حديثه في المناقب من الصحيح
هذا القبيل ايضا من خرج حديثه في الجامع ومنهم من لم يذكر نسبه سنان
ابن ابي سنان سمع الزهري وثور بن زيد الدولي سمع مالك ومحمد بن عمرو بن
حلحلة ومحمد بن اسحاق بن ابي فروة سمع الفراء وعنه البخاري ان تعظم تواضع
ابن القاسم بالضم وهو قطاز بن عبد الله المرهبي بفتح الدال المعجمه راسه
عمر بن دركوا بفتح الدال المعجمه وسكون الكاف جماعة وما سنيه بن الحسين
ابن دكوان والحسن بن دكوان بصريان في عصر واحد وحديث الباقي منهما في
رجا الطاردي عن عمران بن حصين في السفاعه ليس له في الكتاب غيره كما
سياتي في مرحمة بكسر الزاي بن حبيش مخضرم بضم الزاي بعدها
نون بعد الالف موحده قاله النبي صلى الله عليه وسلم لرسله ام سلمة زرر
والد سلم بفتح الزاي وكسر الراء بعدها ياء اخيره لم زاي ايضا سلم بن
زرير قال الاصيلي قرانا ابو زيد المروزي زرير بضم الزاي والراء بالفتح
الرماني بكسر الراء وتشديد الميم ليس له ذكر في الجامع وفيه ابو هاشم
الرماني بضم الراء الرمي بفتح الباء الموحده ابو الجوزاء تابعي مشهور الى الربعه
وهو من المعاريف من بني زهران الرواجي بالحاء المكسوره والنون عباد
ابن يعقوب بن عبد الله من الحلفاء زبر بفتح الزاي وسكون الموحده
بعدها راء بن الباء الموحده وليس في الجامع زيد بياض سنا تين من بحث
بضم الزاي نسبه الى القبيله وليس في الجامع من ينسب الى البلد وهي بالفتح

بفتح الراء وتكرير
الفاء الاولى ابن القاسم بالضم وهو قطاع
الرمي بفتح الباء
الموحدة ابو الجوزاء تابعي
منسوب الى الربعه وهو ابن
القطاع بن دريس بن زهران
الرواجي
بالحاء المكسوره والنون عباد
ابن يعقوب

بضم الميم بسكان الموحده ابو سنان بكسر المهلة وسكون الراء فتح
الواو سماك بالكسر والباء المثناه من تحت سلام بتخفيف اللام وليس في
الكتاب بتشديدها سلمى سفر بفتح الفاء عبد الله بن ابي السفر وليس فيه باسكان
شي بالكسر وبالياء اخيره ساكنه بالضم وفتح الميم بعدها باء
اخيره مشددة بسكون اللام السرمار بفتح السين وسكون الراء
بالف وبعدها راء السعدي بفتح السين وسكون العين المهملتين وضم الدال
المغاربة ابرهيم بن نصر السعدي سمع البخاري بالضم والغين المعجمه وهو تصحيف
سفيان بفتح السين المعجمه والنون وهمزة مكسوره سفين بن ابي زهير
صحابي من ازد شنوءة وليس فيه بالسين المهملة والموحدة بوزنه شي
بشباب بفتح السين المعجمه والباء الموحدة المخففه وبعد الالف باء اخرى
شباح حبه اي بتشديد الباء الموحده وليس فيه بتخفيفها ولا بالياء المثناه
حبشي بضم الحاء كنيه خوله بنت قيس صحابي بالضم وفتح الدال اسم
ابي امامة الباهلي اصبغ بالنون والعين المهمله وليس فيه بحذف النون
وبالغين المعجمه شي بكسر الصاد المعجمه وكسر الميم خان بكسر اوله
والدسليمن التيمي بالباء الموحدة وليس فيه بالياء الاخيرة سي
ابن ابي طالب عليه السلام وكلها في الكتاب بهذه الصورة بوزنه وليس
فيه بضم العين وفتح اللام شي والد اسماء بنت عميس بالضم وفتح الميم وبوزنه
بالباء الموحدة بدل الميم والد بشر شيخ البخاري عبله بسكون
الباء الموحدة بضم العين وفتح اللام بعدها ياء اخيره مشددة
بن جبر بسكون الباء الموحدة بضم اوله وتشديد الكاف
والسين المعجمه بباء موحدة وسين مهمله وليس فيه بالياء الاخيرة
والسين المعجمه شي بفتح العين وكسر الراء وفتح القاف العجيري
تقدم وليس فيه بالعين المعجمه المضمومه والموحدة المفتوحه شي العلق بفتح العين
واللام بعدها قاف بضم العين وفتح المثناة
بعدها زاي وبعد الالف راء مهملة غلبه بفتح العين المعجمه والفاء واللام عودان
بسكون الزاي المذكور في حديث جابر بالفتح وسكون الواو وفتح الباء بعدها
تاء مثلثه بكسر الفاء وسكون الطاء القشير بكسر القاف وسكون الشين
المعجمه بعدها باء موحدة يتانين في حديث ابي هريرة هذا قائل بن قويل
بفتح القاف والزاي والعين المقطري بسكون النون منسوب الى القطر
منسوب بفتح القاف والنون المفتوحتين قرة بن حبيب منسوب الى القنا وهي
الرماح واما بالغين المعجمه فليس فيه سي زيد بن ابي انيسة وان كان ينسب
هذه النسبه لكنه لم يرد منسوبا بالقطعي بضم النون وفتح الطاء القرد
بضم القاف وسكون الراء وضم الدال هو هشام بن حسان وليس في الجامع

القسملي بالفتح وسكون السين المهملة وفتح الميم [illegible] بفتحات خالد
ابن مخلد ولم يذكره في الجامع بهذه النسبة لانه نقل عنه انه كان يغضب منها
[illegible] بضم الكاف وفتح الراء وبعد الياء زاي عبد الله بن عامر بن كريز ذكر في الصلح
وفي الحارث بن كريز في اواخر المغازي وليس فيه سمع الكاف شي [illegible] بضم
الكاف وفتح الدال بعدها يا اخيرة ثم نون ابو [illegible] بالفتح وسكون الموحدة بعدها
شين معجمة وليس فيه ياء الا الاخيرة المشددة بعدها سين مهملة شي وقد
روى البخاري في كتاب الاشربة المفرد حديثا عن ابي كبشة نبه عليه الذاقطني
في المؤتلف والمؤتلف له [illegible] بضم اللام وسمع المثناة وكسر الموحدة وتشديد الياء
وقيل بفتح اللام [illegible] والد عبد الله سمع البخاري بضم الميم وكسر النون
اخره راء وليس فيه بفتح النون اخره نون شي [illegible] بفتح الميم وسكون الحاء المعجمة
وليس فيه بضم الميم وفتح الجيم وتشديد اللام شي [illegible] بالضم وفتح القاف
وكسر الراء المشددة [illegible] والد ابي عثمان عبد الرحمن بن مل بفتح الميم وبقال
بضمها وبه جزم الصوري وابو ذر الهروي ويقال بكسرها [illegible] بن سويد
بسكون العين المهملة وليس فيه بالغين المعجمة شي [illegible] بالضم وفتح المهملة
[illegible] بن زاهر تابعي بفتح الميم وسكون الجيم وسمع الزاي بعدها الالف
المهموزة المفتوحة وربما سهلوا الهمزة وربما كسروا الميم [illegible] بوزن
محمد [illegible] بالمهملة والموحدة بوزنه ايضا [illegible] بكسر الميم وسكون الجيم
وفتح اللام [illegible] بالضم والراء وكسر الواو بعدها جيم مهملة [illegible] بفتح الميم
وليس فيه بضمها شي [illegible] بكسر الهاء والباء الموحدة [illegible] بالفتح وسكون
القاف وضم الموحدة [illegible] بالضم وسكون السين المهملة وكسر اللام
[illegible] بالكسر وسكون الغين المهملة وفتح الواو [illegible] بالفتح وسكون العين
المهملة وكسر النون [illegible] بفتح النون [illegible] بالباء الموحدة بعد الالف وليس فيه
بالمثناة شي [illegible] بالنون والجيم [illegible] بالضم وفتح المهملة وسكون الباء الاخيرة
بعدها موحدة [illegible] بفتح النون وكسر الشين المعجمة هو عبد الله بن عبيد
ابن نشيط [illegible] بالضم وفتح الفاء وليس فيه بالموحدة والقاف شي [illegible]
بالحاء المعجمة وليس فيه بالمهملة شي [illegible] بالضم وفتح الراء بعدها ياء اخيرة
[illegible] بسكون الميم والدال المهملة وليس فيه سمع الميم والجيم والدال
[illegible] بالقاف وليس فيه بالفاء شي [illegible] بن نوفل [illegible] بسدد
السين المهملة اخره جيم [illegible] بفتحات [illegible] بالشين المعجمة والحاء المهملة
[illegible] بضم الواو وبعدها جيم مهملة وطاء معجمة [illegible] وليس فيه
بالنون والشين المعجمة شي وقد قيل ان اسم والد ابي ثعلبة الخشني ناشر لكن
لم يذكر في الجامع [illegible] بفتح الياء الاخيرة والسين المهملة هو بن صفوان سمع
البخاري وليس في الجامع بالباء الموحدة المضمومة ولا المكسورة مع الشين المعجمة

مكرر سمع اولا وتشديد الراء ابو احمد بن جحش بكر لم يقع مسمى في الكتاب ولا في بعض رواياته اجد سمع

ولا المهملة شي [illegible] بالفاء والحاء ابو يعفور الاكبر تابعي والاصغر سبوخ بن عبيد
[illegible] تبيين الاسماء المهملة التي يكثر استعمالها
قال الشيخ قطب الدين الحلبي وقع من بعض الناس اعتراض على البخاري بسبب
ايراده لاحاديث عن شيوخ لا يزيد على تسميتهم بالعطف في ذلك من اللبس ولا
سيما ان شاركهم ضعيف في تلك الترجمة وقد تكلم في بعض ذلك الحاكم والكلاباذي
وابن السكن والجياني وغيرهم وقد يسر الله تعالى بتتبع ذلك
في جميع الكتاب واستوعبته هنا مبينا لجميعه ناسبا كل قول الى قائله نفع الله به

ذكر اسماء الرجال

من ذكر مجردا عن النسب وهو سبعة تراجم الاولى
احمد قال ثنا بهز بن حكيم اسد ذكره البخاري في البيوع عقب حديث حفص بن عمر
عن همام عن قتادة حديث حكيم بن حزام البيعان بالخيار قال وزاد احمد ثنا بهز
قال قال همام فذكرت ذلك لابي التياح فذكره واحمد هذا لم يذكره الحاكم ولا
الكلاباذي ولا ابو علي الجياني ولا افرده الحافظ ابو الحجاج المزي بترجمة كما صنع في
غيره والمتبادر الى الذهن انه الامام احمد بن محمد بن حنبل الا ان هذا الحديث بهذا الاسناد
ما هو في مسنده وقد رواه ابو عوانة في صحيحه قال ثنا ابو جعفر الدارمي ثنا بهز بن اسد وابو
جعفر الدارمي هذا اسمه احمد بن سعيد بن صخر حافظ جليل قد روى عنه البخاري في الجامع
في باب صلاة التطوع على الدابة قال ثنا احمد بن سعيد ثنا بهز ثنا همام فذكر حديثا وروى
عنه غير هذا فيظهر انه هو والله اعلم [illegible] عن بن وهب وقع في
الصلاة في باب رفع الصوت في المساجد ثنا احمد بن صالح ثنا بن وهب بحديث كعب بن مالك انه تقاضى
ابن ابي حدرد دينا وفي باب اذا امام الرجل عن يسار الامام فحوله ثنا احمد بن صالح
ثنا بن وهب عن عباس بنت عند ميمونة وفي الجمعة في موضع سيأتي ذكره وفي العيدين في
باب الدرق والحراب في العيدين ثنا احمد بن صالح ثنا بن وهب عن عائشة دخل النبي صلى الله عليه
وسلم وعندي جاريتان تغنيان وفي الجنائز في موضعين الاول في باب نقض
شعر رأس المرأة ثنا احمد بن صالح ثنا بن وهب عن ام عطية انهن جعلن رأس بنت رسول الله
صلى الله عليه وسلم ثلاثة قرون [illegible] في باب كيف الاشعار للميت
وهو حديث ام عطية ايضا لكن الاول من رواية حفصة بنت سيرين عنها والثاني
من رواية اختها حفصة عنها وفي الحج في ثلاثة مواضع الاول في باب قول تعالى ما تركه
رجالا حدثني بن عمر ان رسول الله صلى الله عليه وسلم يركب راحلته بذي الحليفة ثنا في
في باب مهل اهل نجد حدثني ابن عمر مهل اهل المدينة ذو الحليفة الحديث الثالث
في باب الطواف على غير وضوء حديث عائشة ان اول شي بدأ به حين قدم انه توضأ
ثم طاف بالبيت وفي الجهاد في باب الدرق حديث عائشة الذي تقدم في العيدين ذكر
طرفا منه تعليقا وفي بدء الخلق في باب اذا قال احدكم امين والملائكة في السماء
حديث زيد بن خالد ان ابا طلحة حدثه حديث لا تدخل الملائكة بيتا فيه صورة وفي
المغازي في باب غزوة خيبر حدثني احمد بن صالح ثنا بن وهب حديث انس قدمنا خيبر

تتمة

بيان م

على م

ولما فتح الله الحصن ذكر لو جمال صفية الحديث وفي المغازي ايضا في باب غزوة موتة
نا احمد بن وهب حدثني عمر انه وقف على جعفر بن ابي طالب بعد ان قتل فعددت به خمسين بين طعنة
وضربة الحديث وفي تفسير سورة الاحقاف نا احمد بن وهب حدثني عليه
ما رايت رسول الله صلى الله عليه وسلم ضاحكا حتى ارى لهواته الحديث وقد
اختلف الحفاظ في نفس احمد هذا هل هو احمد بن صالح بن الطبري او احمد بن عيسى
التستري او احمد بن عبد الرحمن بن وهب ابن اخي بن وهب فقال ابو علي بن السكن
احمد رواة الصحيح عن الفربري هو في المواضع كلها احمد بن صالح وقال الحاكم ابو احمد
الكرابيسي هو بن اخي بن وهب وقال الحاكم ابو عبد الله هو احمد بن صالح او احمد بن عيسى
لا يخلوا ان يكون واحدا منهما ولم يحدث عن ابن اخي بن وهب شيئا وزعم انه بن اخي
ابن وهب فقد وهم والدليل على ذلك ان مشايخ البخاري الذين لم يخرج عنهم في الصحيح
قد روى عنهم في نفس كتبه كابي صالح ولم يحدث له رواية عن ابن اخي بن وهب في سائر مصنفاته
اما ان يكون لم يكتب عنه شيئا واما ان يكون كتب عنه وتركه وقال ابو عبد الله بن مندة
كلما في الجامع احمد عن بن وهب فهو بن صالح واذا حدث عن احمد بن عيسى نسبه
ولم يخرج عن ابن اخي بن وهب شيئا وقال الاسماعيلي في كثير من هذه المواضع بعد ان
اخرجها من طريق احمد بن ابن اخي بن وهب احمد بن اخي بن وهب ليس بشرط
واختلف رواة الجامع في نسبة بعض هذه المواضع فاما الموضع الاول الذي في الصلاة
فنسبه الوليد بن بكر الغمري عن ابي علي بن علي الشبوي عن الفربري عن البخاري
قال نا احمد بن صالح بن وهب واهمله الباقون واما الموضع الثاني فلم يرد منسوبا
في سائر الروايات لكن جزم ابو نعيم في المستخرج بانه بن صالح واخرجه من طريقه
واما الموضع الذي في الجمعة فهو في باب من اين تؤتى الجمعة قال نا احمد بن وهب
حدثنا عمه كان الناس ينتابون الجمعة من العوالي الحديث هكذا في اكثر الروايات
وفي رواية ابي زيد المروزي ورواية ابي ذر عن مشايخه وفي اصل ابي سعيد بن السمعاني
الذي قرأناه على ابي الوقت وكذا في رواية الوليد بن بكر عن ابي علي الشبوي نا احمد
ابن صالح نا بن وهب ولم ينسبه ابو علي الجياني على هذا الموضع واما الموضع الذي في
العيدين فهو في رواية ابي ذر في هذا الحديث نا احمد بن عيسى وكذا هو في رواية
الحافظ ابي القاسم بن عساكر عن مشايخه ووقع في رواية ابي علي الشبوي
حدثنا احمد بن صالح وقد علق البخاري في الجهاد في باب الدرق عقب حديث اسماعيل
عن بن وهب طرفا من حديث احمد هذا كما قدمنا واستخرجه الاسماعيلي وابو نعيم من
حديث الحسن بن سفيان عن احمد بن عيسى فاسماعيل واما الموضعان اللذان في الجنائز
فقال ابو علي الشبوي في الاول منهما نا احمد بن صالح وقال في الثاني نا احمد يعني بن صالح واما
المواضع الثلاثة التي في الحج ففي رواية ابي ذر نا احمد بن عيسى ووافقه ابو علي الشبوي في الموضعين
الاولين وخالفه في الثالث فقال فيه نا احمد بن صالح ووجدت في الحج موضعا آخر
وهو باب من لم يحج بمكة نا احمد بن وهب ولم يرد منسوبا في شيء من الروايات

واما الموضع الذي في الجهاد فمضى في العيدين واما الموضع الذي في بدء الخلق ففي رواية الشبوي
نا احمد بن صالح واما الموضع الاول في المغازي ففي رواية الشبوي ايضا نا احمد بن صالح وفي رواية
كريمة والمروزي نا احمد بن عيسى واما الموضع الثاني في المغازي فلم يرد منسوبا في شيء من الروايات
ولم ينسبه عليه ابو علي الجياني لكن جزم ابو نعيم في المستخرج بانه احمد بن صالح واما
الموضع الذي في التفسير فمن رواية ابي ذر نا احمد بن عيسى واهمله الباقون ووقع من مجموع
ذلك انه لم يخرج عن ابن اخي بن وهب سيما اذا لم يرواه متفقون في الجملة على احمد بن صالح
او احمد بن عيسى والله اعلم البلاسة احمد عن محمد بن الحكم المقدمي
حدثنا انس ما جاز بين جازتهم فذكر الحديث وهو في باب وكان عرشه على الماء من كتاب
التوحيد قال ابو علي الجياني لم ينسب ابو علي بن السكن ولا غيره من رواة الجامع احمد هذا وقال
الكلاباذي يقال انه احمد بن سيار ابو الحسن المروزي وقال الحاكم ابو عبد الله هو عندي احمد
ابن النضر يعني الآتي عن عبيد الله بن معاذ حدثنا انس في ذكر
ابي جهل وهو في تفسير سورة الانفال لم ينسب ايضا في جميع الروايات وجزم الحاكم ابو
احمد وابو عبد الله انه احمد بن النضر بن عبد الوهاب النيسابوري قال الحاكم بلغني ان محمد بن اسماعيل
كان يكثر الكون بنيسابور عند بني النضر وقد روى الحديث المذكور في السورة المذكورة عن
محمد بن النضر عن عبيد الله قال البخاري في كتاب اللباس في باب ما يجوز من الحرير
للحكة انه اسقط نا محمد بن عبد الله الانصاري عن ابيه عن ثمامة عن انس ان ابا بكر الصديق
كتب له الحديث قال وزاد في احمد نا الانصاري حدثني ابي عن ثمامة عن انس قال كان خاتم النبي صلى
الله عليه وسلم في يده وفي يد ابي بكر الحديث ولم يذكر ابو علي الجياني احمد هذا
من هو وجزم المزي في الاطراف في ترجمة انس عن ابي بكر بانه احمد بن حنبل وتبع في ذلك الحميدي
ولم يرد هذا الحديث من هذه الطريق في مسند احمد فيتعين ان يكون هو
قال البخاري في الشهادات نا ابو الربيع سليمان بن داود الزهراني بعضه احمد قال نا طلحة بن سليمان
عن الزهري فذكر حديث الافك لم يبين ابو علي الجياني من هو واحمد هذا وقع في كتاب
خلف الدمشقي في الاطراف وامضى بعضه احمد بن يونس وبهذا جزم الدمياطي وقال ابن
عساكر انه وهم ورايته في نسخة الحافظ ابي الحسين اليونيني وتناهله
في جميع الروايات التي وقعت له الا رواية ولده فانه كتب عليها علامة ق ونسبه
فقال احمد بن يونس وقال الذهبي في الطبقات الفرائد في ترجمة احمد بن النضر هو الذي
ابهمه البخاري في حديث الافك يعني هذا وجوز ابو عبد الله بن خلفون ان يكون هو احمد
ابن حنبل واما ابو نعيم في المستخرج فقد اخرجه من طريق عن ابي الربيع الزهراني عن فليح
وقال في آخره اخرجه البخاري عن ابي الربيع ولم يتعرض لذكر احمد ولم اره في المصافحة للبرقاني
مع انه وقع له عاليا عن ابي الربيع وهو على شرطه لو كان عنده ان احمد المبهم الذي ثبت البخاري
في بعضه ممن سمعه من ابي الربيع الزهراني كما قال الذهبي وغيره فتركه لاخراجه يدل
على انه اعتمد على انه احمد بن يونس وعلى تقدير ان لا يكون هو احمد بن يونس فالذي سمعوه
من ابي الربيع ممن يسمى احمد جماعة منهم احمد بن علي بن المثنى ابو يعلى واحمد بن عمرو بن ابي عاصم النبيل ابو بكر واحمد بن سعيد

[illegible] عليه ذكره في باب شهود الملائكة بدرا من كتاب المغازي
هكذا هو في رواية ابي ذر الهروي عن مشايخه غير منسوب ونسبه الاصيلي وغيره في روايته
قال نا احمد بن صالح وقد اخرج البخاري عن احمد بن صالح غير منسوب عدة مواضع غير هذا ولم ينبه
ابو علي الجياني على هذا الموضع ايضا انتهى منه [illegible] ما اي ياتي فيما بعد انه احمد بن حفص
النيسابوري [illegible] في من ذكر منسوبا لكنه لم يتميز عن من يشترك معه في ذلك
وهو تراجم الاول احمد بن محمد عن ابراهيم عن ابيه في باب حج النساء قال بن عدي هو احمد
ابن محمد بن عوف القواس وقال غيره هو ابو الوليد الازرق جد صاحب التاريخ وجد اهو
الصواب وابرهيم بن سعد هو بن سعد بن ابراهيم بن عبد الرحمن بن عوف انتهى [illegible]
احمد بن محمد عن عبد الله بن المبارك قال الدارقطني هو احمد بن محمد بن ثابت يعرف بابن شبوية
وقال الحاكم ابو عبد الله هو احمد بن محمد بن موسى المروزي يعرف بمردويه ورجح المزي
وغيره هذا الثاني ووقع في باب كم تقصر الصلاة نا [illegible] احمد عن ابن المبارك وهو هذا
النا [illegible] احمد بن ابي عمرو عن ابيه عن ابرهيم وهو بن طهمان هو احمد بن حفص بن
راشد السلمي النيسابوري له احاديث في الحج والنكاح وقد قال ابن السكن في روايته
في النكاح نا احمد بن حفص ووقع في باب قوله تعالى جعل الله الكعبة البيت الحرام في اثنا الحج
نا احمد نا ابي ابرهيم وهو هذا [illegible] احمد بن واقد نا حماد بن زيد وقع في الصلاة وغيرها
وهو احمد بن عبد الملك بن واقد نسبه الى جده [illegible] قال في
الحج نا ابراهيم ابن الوليد نا الازرقي وابراهيم هذا هو بن موسى الفراء المعروف بالصغير وكان
من كبار الحفاظ ووقع منسوبا في رواية ابي علي بن سبويه وغيره والوليد هو بن مسلم
ويروي عن الوليد بن مسلم في صحيح مسلم اسمه ابراهيم ابرهيم بن المنذر الحزامي وشيخه
ممن حدث عن الوليد بن مسلم ايضا ابرهيم بن حمزة الزبيري ولم يذكر الجياني هذه الترجمة
[illegible] على ترتيب المشايخ [illegible] قال في باب مرض النبي صلى الله عليه وسلم
ووفاته وفي باب المعانقة من كتاب الادب نا اسحق نا شبابة بن سوار هو حديث
واحد ولم ار اسحق هذا منسوبا في شيء من الروايات الا في رواية بن السكن فانه نسبه
في الباب الاول فقال نا اسحق بن منصور [illegible] قال في باب لا تتكلم الغنائم نا
اسحق سمع جريرا وقال في باب تفسير القرآن نا اسحق نا جرير وقال في البيوع قال اسحق
عن جرير عن مغيرة اما الموضع الاول فنسبه المزي في الاطراف اسحق بن ابرهيم وهو
في ترجمة عبد الملك بن عمير عن جابر بن سمرة ولم اره منسوبا في شيء من الروايات وكذا قال
ابو علي الجياني انه لم يره منسوبا ولا ذكره ابو نصر الكلاباذي [illegible] ولا ذكر خلف
في الاطراف ومستند المزي فيه ان الحديث وجد في مسند جابر بن سمرة من مسند اسحق
ابن راهويه وهذا السياق واما الموضع الثاني فقال الجياني فيه كما قال في الاول ونسبه
المزي في الاطراف ايضا اسحق بن ابراهيم ويؤيد ذلك ان البخاري روى في تفسير سورة
الاحزاب وفي باب استئذان الامام من كتاب الجهاد عن اسحق بن ابرهيم بن جرير
واما الموضع الثالث فهو اسحق بن ابرهيم بدليل ما مضى والله اعلم

البخاري

قال

قال في باب الاذان للمسافر نا اسحق نا جعفر بن عون نا ابو العميس عن عون بن ابي جحيفة
عن ابيه قال رايت رسول الله صلى الله عليه وسلم بالابطح الحديث لم يقع اسحق هذا منسوبا
في شيء من الروايات الا في نحو السبع من طريق ابي الوقت وتردد ابو نصر الكلاباذي هل هو بن
ابراهيم بن منصور ورجح ابو علي الجياني انه بن منصور واستدل على ذلك بان مسلما
روى هذا الحديث بعينه عن اسحق بن منصور عن جعفر بن عون بهذا الاسناد وهو
استدلال قوي [illegible] قال في باب فضل صلاة الفجر وفي باب كيف البيعان بالخيار
وفي باب اذا كان البائع بالخيار هل يجوز البيع وفي باب حدثني بن المنذر وفي باب الجر الصابر
في الطاعون من كتاب الطب وفي باب الجعد من كتاب اللباس وفي باب المعاريض مندوحة
عن الكذب وفي باب كيف كانت يمين النبي صلى الله عليه وسلم وفي باب اذا اقر بالقتل
مرة نا اسحق نا كهمان بن هلال قال ابو علي الجياني لم اجد اسحق هذا منسوبا عن
احد من رواة الكتاب ولعله اسحق بن منصور فان مسلما قد روى في صحيحه
عن اسحق بن منصور عن حبان بن هلال [illegible] روايته في رواية ابي علي بن محمد
ابن عمر الشبوي في باب البيعان بالخيار قد قال فيه نا اسحق بن منصور نا حبان
وهذه قرينة تقوي ما ظنه والله اعلم [illegible] قال في باب الاذان قبل الفجر
وفي باب اسلام سعد من كتاب المغازي نا اسحق نا ابو اسامة واسمه حماد بن
اسامة وقال في باب كم تقصر الصلاة نا اسحق قال قلت لابي اسامة قال ابو علي الجياني
قد روى البخاري في كتاب الاطعمة عن اسحق بن ابراهيم الحنظلي عن ابي اسامة وروى
في غير موضع عن اسحق بن ابرهيم وروى في العقيقة وغيرها عن اسحق بن منصور
عن ابي اسامة وروى في تفسير سورة السجدة وغيرها عن اسحق بن نصر عن ابي اسامة
فلا يخلو ان يكون اسحق الذي لم ينسبه اجتهاد العلامة [illegible] جزم المزي في الاطراف
في الموضع الاول انه اسحق بن ابرهيم واما الموضع الثالث فلم ينبه عليه ابو علي الجياني
وهو عندي اسحق بن ابرهيم ايضا لان هذه الصيغة هي التي عبر بها في مسنده
فقال في ترجمة عبيد الله بن عمر عن نافع عن ابن عمر قال لابي اسامة حدثكم عبيد الله
عن نافع عن ابن عمر رضي الله عنهما ان النبي صلى الله عليه وسلم قال لا تسافر المرأة
ثلثا الا مع ذي محرم وقد جزم المزي في الاطراف ايضا بانه اسحق بن ابرهيم وعلى هذا
فينبغي حمل الموضع الثاني عليه ويتقرر انه اذا روى عن اسحق عن ابي اسامة
اذا لم ينسب اسحق فهو بن ابراهيم الحنظلي وان روى عن غيره نسبه وربما روى
عنه هو فنسبه ايضا والله اعلم [illegible] قال في باب النهي عن سؤال
كتاب الحج وفي باب خير مال المسلم غنم يتبع بها شعف الجبال من كتاب رد المخالف
وفي باب غزوة الخندق وفي باب تفسير البقرة في موضعين وفي باب تفسير الانفال
وفي باب من توكل على الله فهو حسبه من كتاب الرقاق نا اسحق نا روح وهو بن عبادة
قال ابو علي الجياني لم اجد اسحق هذا منسوبا عن احد في شيء من هذه الرواية
بعض التي ذكرها وهي التي في بدء الخلق وتفسير البقرة والرقاق ولم ينبه على ما عداها

قال وقد روى البخاري في تفسير سورة الاحزاب وتفسير سورة ص عن اسحق بن ابراهيم عن
روح قلت ـــــــ وكذا في الرقاق انتهى قال وروى في الصلاة والاسراء وغيرهما
عن اسحق بن منصور عن روح ومراده ان التردد في كونه ابن ابراهيم او ابن منصور باق
والذي يظهر لي انه اسحق بن منصور في المواضع كلها الا الذي في بدء الخلق فقد جزم خلف في الاطراف
بان اسحق المذكور في الحج وفي بدء الخلق وفي تفسير الانفال هو اسحق بن منصور ووافقه
المزي والموضع الثاني والموضعين اللذين في تفسير المغفرة قد اعاده البخاري في باب
العدة فقال نا اسحق بن منصور نا روح فذكره لفظه فبهذه المواضع يدل على انه اذا روى
عن اسحق عن روح ولم ينسبه فهو ابن منصور الا ان عبر باسحق بقوله اخبرنا فهو ابن راهويه
لانه لا يقول حدثنا وقد عبر بهذا في بدء الخلق ما اخرجه ابو نعيم من مسند اسحق بن
راهويه موافقا لسياقه هنا فاخرجه قال اخرجه البخاري عن اسحق بن
قال في باب مقام النبي صلى الله عليه وسلم بمكة بعد الفتح من كتاب المغازي وفي باب
قول الله تعالى واسروا قولكم او اجهروا به في كتاب التوحيد نا اسحق نا ابو عاصم وهو
الضحاك بن مخلد شيخ البخاري لم اره منسوبا في شيء من الروايات وجوز ابو علي الجياني
انه اسحق بن منصور واستدل على ذلك بان مسلما اخرج في صحيحه عن اسحق
ابن منصور عن ابي عاصم ـــــــ وجزم الحاكم ابو عبد الله بان اسحق المذكور
حدث البخاري عنه عن ابي عاصم هو اسحق بن نصر الاتي ذكره والله اعلم
قال في تفسير سورة الاحزاب نا اسحق نا عبد الله بن بكر
هو السهمي قال ابو علي لم ينسبه احد من شيوخ البخاري الجامع الا ابو نصر الكلاباذي
ـــــــ جزم خلف في الاطراف والمزي بانه اسحق بن منصور
قال في باب ستره الامام سترة لمن خلفه وفي باب مراجعة اهل الاعصار على ما تعارفون
في كتاب البيوع وفي تفسير سورة النساء نا اسحق نا عبد الله بن نمير قال ابو علي
لم اجده منسوبا لاحد من الرواة ولا نسبه ابو نصر يعني الكلاباذي
الحديث الذي في البيوع هو الحديث الذي في التفسير وقد جزم خلف في الاطراف وتبعه
المزي بان اسحق الذي في التفسير هو اسحق بن منصور فيتعين ان يكون هو الذي
في البيوع واما الذي في الصلاة فلم ينسباه وينبغي حمله عليه
قال في نا اسحق نا عبد الله بن الوليد العدني
قال في باب كراهية
الخلاف من كتاب الاعتصام نا اسحق نا عبد الرحمن بن مهدي جزم ابو نصر الكلاباذي
بانه اسحق ابن ابراهيم الحنظلي وقال ابو علي الجياني الى انه اسحق بن منصور
قال في باب نضح الدم والصلاة بين الناس وفي باب من ناخذ بالركاب ونحوه من كتاب
الجهاد وفي تفسير سورة الانعام وفي تفسير الاعراف وفي باب الله اعلم بما كانوا
عاملين من كتاب القدر وفي باب ترك الحيل نا اسحق نا عبد الرزاق وانتهى هذا
في هذه المواضع قال ابو علي الغساني يحتمل ان يكون اسحق بن نصر فانه اخرج
عنه الكثير عن عبد الرزاق وهو اسحق بن ابراهيم بن نصر فنسبه البخاري الى جده

وقد روى البخاري ايضا عن اسحق بن ابراهيم الحنظلي وهو اسحق بن راهويه عن عبد الرزاق
وذلك في كتاب الايمان والصواب روى ايضا عن اسحق بن منصور عن عبد الرزاق وذلك في كتاب
الايمان وفي تفسير قل هو الله احد قال ما اجتمع لنا ان البخاري يروي هذا الكلام عن عبد الرزاق والذي يظهر
ـــــــ لكن القاعدة ان مثل هذا المهمل انما يحمل على الاكثر واما الاقل فيلتبس
فيتعين حمل ذلك على اسحق بن نصر لكن الذي في مناقب عمر من الصحيح نا اسحق نا عبد الرزاق الاصيلي قال اسحق
فنسبه بن السكن فقال ابن منصور ونسبه بن نصر ولم ينسبه غيرهما
والحق ان الذي في فضل الاصلاح نسبه ابو ذر في رواية اسحق بن منصور والحديث الذي في
القدر نسبه ابو ذر في رواية اسحق بن ابراهيم وفي باب وفد بني حنيفة نا اسحق نا عبد
الرزاق فنسبه ابو زيد المروزي وبن السكن اسحق بن نصر ونسبه الاصيلي عن ابي احمد
اسحق بن منصور والله اعلم
قال في باب اذا شرب الكلب من اناء
وفي باب هل يؤذن اذا جمع وفي باب صلاة القاعد وفي باب وقف الارض للمسجد
ومناقب سعد وغزوة خيبر وغزوة الفتح وفي باب التسليم والاستيذان وفي
باب ما ذكر ان النبي صلى الله عليه وسلم لم يكن له بواب من كتاب الاحكام وفي
باب كراهية الخلاف من كتاب الاعتصام نا اسحق نا عبد الصمد قال الغساني
نسبه الاصيلي اسحق الدبري باب الوقف وفي باب غزوة الفتح وفي الباب الذي
في الاحكام قال في هذه المواضع الثلاثة نا اسحق بن منصور واهمل
سائرها ولم اجد لابن السكن ولا لغيره منسوبا ـــــــ وقد وقع في
رواية ابي علي الشبوكي عن الفربري في باب وقف الارض نا اسحق هو ابن منصور
نا عبد الصمد وجزم ابو نعيم في المستخرج بان الذي في باب اذا شرب الكلب
وكذا الذي في التسليم والاستيذان هو اللؤلؤي وهو اسحق بن منصور وهذا
يدل على انه هو ان البخاري قال في باب صلاة القاعد نا اسحق بن منصور نا
روح بن عبادة فذكر حديثا وقال بعده سوى هذا نا اسحق نا عبد الصمد فهذه قرينة
في انه هو ابن منصور والموضع الذي في الاحكام ثبت في رواية ابي ذر والهروي
عن شيوخه الثلاثة منسوبا فقال فيه نا اسحق بن منصور ويتعين حمل باقي
المواضع عليه واهمل الغساني موضعا اخر وهو في التوحيد في كلام الرب
مع الملائكة وهو مهمل ايضا في جميع الروايات الا في رواية ابي الهيثم في بعض
النسخ نا اسحق هو ابن راهويه وهذا التعبير ربما يوهم من لا يعرف فلا يعتمد
والله اعلم وقد اخرج البخاري في غزوة خيبر عن اسحق عن عبد الصمد ما شاء ابو نعيم
الى انه ليس نا اسحق بن ابراهيم لان اسحق بن ابراهيم انما روى ذلك بالاسناد
عن النضر لا عن عبد الصمد والحاصل من هذا كله ان اسحق عن عبد الصمد حيث ابهم
فهو ابن منصور والله اعلم
قال في باب الادب نا اسحق نا ابو المغيرة
وهو عبد القدوس بن الحجاج نسبه بن السكن في روايته اسحق بن راهويه
وحكى الكلاباذي عن ابي حاتم الحدادي انه اسحق بن منصور
قال في

باب وفد عبد القيس ثنا اسحق ثنا ابو عامر العقدي ذكر الكلاباذي ان اسحق
ابن راهويه وكذا اخرجه ابو نعيم في المستخرج من مسند اسحق بن راهويه
قال في باب كيف صلاة الليل في باب كم يقرأ القرآن ترجمة
ثنا اسحق ثنا عبيد الله قال النسائي لم اجد منسوبا لاحد من رواة الكتاب وذكر
الكلاباذي ان اسحق الحنظلي يروي عن عبيد الله بن موسى وقد اخرج
ابو نعيم الحديثين من مسند اسحق بن راهويه الحنظلي ترجمة قال في الذبائح ثنا
اسحق سمع عبدة قال النسائي نسبه ابو علي بن السكن اسحق بن راهويه
وكذا اخرجه ابو نعيم من مسند اسحق بن راهويه ترجمة قال في الجهاد والاعتصام
والتوحيد ثنا اسحق ثنا عفان قال النسائي لم ينسبه الكلاباذي ولا احد من الرواة التي
وقع لنا روايتهم وقع في رواية الاصيلي وابن عساكر والي الوقت في كتاب
الجهاد ثنا اسحق بن منصور ثنا عفان فيحمل الموضعان الاخيران على ذلك ترجمة
قال في الاعتصام ثنا اسحق ثنا عيسى بن يونس وابن ادريس وابن ابي نجيح غنية ثلاثتهم
عن ابي حيان قال النسائي نسبه الكلاباذي اسحق بن ابرهيم الحنظلي قال ولم اجده
منسوبا في شيء من الروايات وقد جزم خلف في الاطراف انه اسحق بن راهويه
وكذا اخرجه ابو نعيم من مسند اسحق بن راهويه والله اعلم ترجمة
قال في باب كتبه النبي صلى الله عليه وسلم حدثني اسحق ثنا الفضل بن موسى قال النسائي
ذكر الكلاباذي ان اسحق بن راهويه يروي في الجامع عن الفضل بن موسى
وقد وقع منسوبا في اصل ابي الهيثم الكشميهني وعلى ابي الوقت ولفظه
حدثني اسحق بن ابراهيم وكذا اخرجه ابو نعيم في المستخرج من مسند اسحق
ابن راهويه ترجمة قال في باب من قاتل لتكون كلمة الله هي العليا في اول
كتاب الجهاد ثنا اسحق ثنا محمد بن المبارك هو الصوري قال النسائي نسبه
الاصيلي قال ثنا اسحق بن منصور واخرجه الاسماعيلي من حديث
اسحق بن زيد الخطابي وكان يسكن حران ثنا محمد بن المبارك فان كان
الاصيلي ما نسبه من قبل نفسه والا فهو الخطابي في ما اراه والله اعلم
قال في الصلاة في باب اذا قال الامام مكانكم في التفسير
سورة النور ثنا محمد بن يوسف قال النسائي لم ينسبه احد من
الرواة ولفظه اسحق بن منصور وبذلك جزم المزي في الاطراف
قال في باب نفض الغائط من اللباس ثنا اسحق ثنا يعمر قال
النسائي لم اجده منسوبا لاحد من الرواة واخرجه ابو نعيم في المستخرج
من مسند اسحق بن راهويه ترجمة قال في باب من لم ير الوضوء الا من المخرجين
في باب تشبيك الاصابع في الصلاة في مصابيح الصحابة في موضعين في تفسير
سورة البقرة في باب تشمير الثياب من اللباس في باب يسروا ولا
تعسروا من الادب في باب وصاة وفود العرب ان يبلغوا من وراءهم فاجاز حديث الواحد

حدثنا

حدثنا اسحق ثنا النضر وهو ابن شميل اما الموضع الاول فوقع في رواية الاصيلي وابي
علي بن شبويه ثنا اسحق بن منصور وبذلك جزم ابو نعيم في المستخرج وفيما بعده
وجزم في باقي المواضع بانه عن اسحق بن ابراهيم ووقع في رواية ابي علي بن السكن
في جميع المواضع ثنا اسحق بن ابرهيم وقال الكلاباذي في ترجمة النضر انه يروي عنه
في الجامع اسحق بن ابراهيم واسحق بن منصور والله اعلم ترجمة قال في
الصوم ثنا اسحق ثنا هرون بن اسمعيل قال النسائي لم ينسبه ابو نصر ولا غيره
من شيوخنا ترجمة اخرجه ابو نعيم من مسند اسحق بن راهويه
ترجمة قال في الاذان في الاستسقاء في باب التقاضي والبيوع وذكر
الملائكة ثنا اسحق ثنا وهب بن جرير اما الموضع الذي في الاذان فلم يقع منسوبا في
شيء من الروايات واما البقية فنسبه ابو علي بن السكن اسحق بن ابراهيم وبه
جزم الكلاباذي في ترجمة وهب بن جرير وكذا اخرجها ابو نعيم في المستخرج من
مسند اسحق بن راهويه ترجمة قال في الكسوف وفي الوكالة
وفي غزوة الحديبية وفي الايمان والنذور ثنا اسحق ثنا يحيى بن صالح قال النسائي
لم ينسب اسحق هذا واظنه ابن منصور فان مسلما اخرج الحديث الذي اخرجه البخاري
في الوكالة فنسبه فقال ثنا اسحق بن منصور اخرج ابو نعيم الحديث
الذي اخرجه البخاري في الكسوف والذي في الايمان والنذور من مسند اسحق
ابن راهويه ووقع في رواية كريمة والمروزي عن الكشميهني في الحديث الذي
في الايمان والنذور ثنا اسحق يعني ابن ابراهيم ترجمة قال في باب قول الله
ان الذين يشترون بعهد الله وايمانهم ثمنا قليلا من كتاب الشهادات
وفي باب اذا زوج ابنته وهي كارهة من كتاب النكاح وفي باب الدعاء
قبل الصلاة من كتاب الدعوات ثنا اسحق ثنا يزيد بن هرون قال النسائي
لم اجده منسوبا وقد صرح البخاري في باب شهود الملائكة بدر فقال ثنا
اسحق بن منصور اخبرني يزيد بن هرون وفي باب ترجمة قال في باب
ما يستر من العورة وفي باب من قال لا يقطع الصلاة شيء وفي باب اذا قال
المشرك لا اله الا الله من كتاب الجنائز وفي باب الثنيا على الدابة
وفي باب حج الصبيان من كتاب الحج وفي باب هل يرشد المسلم اهل الكتاب
من الجهاد وفي باب نزول عيسى بن مريم من الانبياء وفي باب سهو الملائكة
بدر وفي عمرة الحديبية وفي باب قول الله تعالى ويوم حنين اذ اعجبتكم
كثرتكم من المغازي وفي كتاب النبي صلى الله عليه وسلم الى كسرى وفي
تفسير التوبة وفي تفسير الممتحنة وفي باب لحوم الحمر وفي باب اية
الحجاب ثنا اسحق ثنا يعقوب بن ابراهيم ترجمة ووقع في رواية ابي ذر
في الموضع الاول الذي في الموضع الاخير ثنا اسحق بن ابراهيم والموضع الذي
في نزول عيسى اخرجه ابو نعيم من مسند اسحق بن ابراهيم وقال

وفي الجماعة

رواه البخاري عن اسحق والموضعان اللذان في الحج وقعا في رواية الاصيلي في رواية
ابي علي بن شبويه عن اسحق بن منصور بالعقوب وانفرد بها ابو ذر عن السكن
في الموضع الاول ووقع في عدة مواضع منها عند ابن السكن بالاسحق بن ابرهيم
ووقع في رواية ابي علي بن شبويه في الموضع الذي في الخمس بالاسحق بن ابرهيم
وفي الموضع الذي في الجهاد بالاسحق بن منصور والموضع الذي في عمرة القضية
اخرجه ابو نعيم في مستخرجه من طريق الحسن بن سفيان عن اسحق بن
ابي كامل عن يعقوب وقال بعد اخرجها البخاري عن اسحق عن يعقوب بهذا
قال في الطهارة وفي عدة مواضع بالاسحق بن خالد واسحق هذا
حيث ابي مهدي بن شاهين ابو اسحق خالد هو بن عبد الله المطحان وقد نسبه
في بعض المواضع [illegible]

وفي عدة مواضع

قال في باب ما جاء في الاحكام بالاسماعيل بن ابي اويس واسماعيل هذا حيث
اطلقه انه بن عبد الله بن ابي اويس المدني من اخت مالك وكذا قال بالاسماعيل
حدثني سليمن وهو بن بلال هكذا وقع في باب ما جاء في قبر النبي صلى الله عليه وسلم
وفي غير هذا الموضع قال بالاسماعيل حدثني اخي حدثني سليمن واسماعيل بن ابي اويس
قد سمع من سليمن بن بلال وسمع من اخيه واسمه عبد الحميد يكنى ابا بكر ويعرف
بالاعشى عن سليمن وروى ايضا عن سليمن اسماعيل عن عبد العزيز بن الاويسي
وعن اسماعيل عن وهب في مواضع وهو هو وقال في تفسير المتاع بالاسماعيل بن عبد الله بالاسماعيل بن ابرهيم بن عقبة وهو هو قال في باب
وضع اليمنى على اليسرى في صفة الصلاة بحديث حدثنا القعنبي عن مالك عن ابي حازم
عن سهل بن سعد وقال اسماعيل يعني ولكن لم يبلغ بي ذلك الى النبي صلى الله
عليه وسلم اسماعيل هذا هو بن ابي اويس وزعم مغلطاي انه اسماعيل
ابن اسحق القاضي وانه رواه عن القعنبي وبما قاله نظر فان اسماعيل القاضي
لم يذكره احد في شيوخ البخاري بل هو مقرر انه في الاخذ عن القعنبي وغلي
ابن المديني وامثالهما والبخاري ابعد منه في غير ذلك وقد وجدت الحديث
من رواية اسماعيل بن اسحق المذكور عن القعنبي باللفظ الذي ساقه البخاري
عنه اولا المسمى للاسماعيل فظهر لي ان مغلطاي اسماعيل المراد تعيين ابن من
ابي اويس والله اعلم [illegible]
قال في باب مرسى صلاة بالحبان بالحاء هذا هو حبان هذا بالمهملة
وهو بن هلال وليس هو حبان بالكسر وهو بن موسى لانه لم يدرك
هما وليس هذا من شرط هذا الفصل لكن ذكر للفائدة
قال في باب الانصات للعلماء في غير موضع بالحجاج بن منهال هذا هو
ابن منهال وقال في باب وجوب الزكاة بالحجاج بن حماد بن زيد وهو بن
منهال ايضا نسبه ابو علي بن شبويه في روايته وقال في باب اذا اعتدل

رجلا احدا بالحجاج بن عبد الله بن عمر القبري وهو بن منهال ايضا نسبه البخاري في هذا الحديث
نصه في باب جلد الرجل امرأته في الفرية [illegible] قال في تفسير الوتر بالحسين
بالاسماعيل بن الخليل كذا في اصولنا والحسين هذا هو بن شجاع الثلجي حرم بذلك
ابو حاتم سهل بن السري الحافظ نقله عنه ابو نصر الكلاباذي ووقع
في المصافحة للسرقاني الحسين ثم الجاروبقل عن الحاكم الى احمد انه الحسين
ابن محمد بن زياد القباني [illegible] قال في غزوة خيبر بالحسين بالحسين
في من حلب والحسين هذا هو بن محمد بن الصباح الزعفراني نسبه
ابو علي بن السكن وغيره وزعم الحاكم انه الحسين بن شجاع الاول [illegible]
[illegible] قال في كتاب الطب في باب الشفاء في ثلاث حدثني حسين عن احمد بن منيع
قال الحاكم حسين هذا هو بن يحيى بن جعفر وقد اكثر البخاري عن يحيى وكان ابنه الحسين كبير القدر
حدث ابوه عنه وقال الكلاباذي حسين عندي هو بن محمد بن زياد القباني فان عنده مسند
احمد بن منيع عنه وكان القباني ثم ملازم البخاري لما كان بنيسابور [illegible] قال في باب التيمن
في الوضوء والغسل حدثنا حفص بن عمر بالشعبة وقد ذكر وكيعا ولم يخرج عنه ايضا عن هشام
عن هشام الدستوائي ويزيد بن ابراهيم التستري وغيرهما وحيث اتى فهو
ابو عمر الحوضي البصري وفي عصره ابو عمر حفص بن عمر الدوري المقرئ وغير واحد
ولهما ميزته [illegible] قال في باب لا يرد ما ولا يتراءا في باب التحميد في المسجد
وفي باب مرجع النبي صلى الله عليه من الاحزاب حدثنا زكريا بن يحيى بالعبد الله
ابن نمير قال الكلاباذي هو في هذه المواضع الثلاثة زكريا بن يحيى صالح ابو
يحيى البلخي وقال ابو احمد بن عدي هو زكريا بن يحيى بن زكريا بن ابي زائدة الكوفي
وكذا ذكره الدارقطني في رجال البخاري زكريا بن يحيى الكوفي [illegible] قد
حدث البخاري في باب العيدين فقال حدثنا زكريا بن يحيى ابو السكين بالمحاربي
وقال في باب خروج النساء الى المصلى حدثنا زكريا بالاسامة فيحتمل انه هو
ابو السكين الطائي الكوفي ويحتمل انه البلخي ويحتمل ايضا ان المراد في الموضعين
الفقيه الطائي فانه حدث عن بن نمير لكن دل اعتماد البخاري على نمير الذي
في العيدين دون غيره على تغايرهما [illegible] قال في باب الكحل معقود في
نواصيها الخير قال سلمن بالشعبة وقال في باب سمي النبي صلى الله عليه وسلم
الايمان عملا في اواخر الكتاب بالسلمن بالسعيد وسلمن هذا هو بن حرب البصري
قاضي مكة قد نسبه البخاري في عدة مواضع من كتابه [illegible] قال في
تفسير سورة النساء حدثنا صدقة اخبرني يحيى وهو بن سعيد القطان
وصدقة هذا هو بن الفضل المروزي من حفاظ خراسان وقد روى البخاري في مواضع
اخرى عنه عن سفين بن عيينة وعبد الرحمن بن مهدي وحجاج بن محمد والوليد
ابن مسلم وابي خالد الاحمر وغندر وابي معوية ورنما نسبه وليس بسيوخه
من اسمه صدقة غيره [illegible] عباس بن الوليد وعياش بن الوليد

هذان شيخان مشتبهان في الاسم خطا مختلفان نطقا منتفقان في الاب
خطا ونطقا مختلفان شخصا فالاول بالباء الموحدة والدال المهملة والثاني
بالياء المثناة تحت والسين المعجمة وقد اوضحت امرهما في الفصل الماضي فليراجع
منه ترجمة قال في باب من سأل الناس تكثرا ثنا عبد الله بن عبد الله
وعبد الله هذا هو ابن صالح ابو صالح كاتب الليث وقد ذكره في مواضع اخرى
تعليقا وقال في باب التكبير اذا علا شرفا حدثنا عبد الله ثنا عبد العزيز
بن ابي سلمة وفي تفسير سورة الفتح ثنا عبد الله ثنا عبد العزيز بن ابي
سلمة فاما الموضع الاول فنسبه ابو علي بن السكن عبد الله بن يوسف
وتردد ابو مسعود الدمشقي بين ان يكون هو عبد الله بن صالح كاتب الليث
او عبد الله بن رجاء الغداني واما الثاني فتردد فيه ابو مسعود ونسبه
ابو علي بن السكن وابو ذر في روايتهما عبد الله بن مسلمة وجزم ابو علي
الغساني وتبعه جماعة ممن المتأخرين بانه عبد الله بن صالح واستدل
المزي على صحة ذلك بان البخاري اخرج الحديث المذكور هنا في كتاب الادب
المفرد عن عبد الله بن صالح فنسبه فدل على انه هو والله اعلم ترجمة
قال في باب ما يكره من النياحة على الميت ثنا عبد الاعلى عن يزيد بن زريع
وعبد الاعلى المذكور هو عبد الاعلى بن حماد احد مشايخه
قال في باب الى من اخاه صالحا ثنا عبد الله ثنا وهب بن جرير وفي باب علامات
النبوة ثنا عبد الله ثنا ابو عاصم وفي باب وضع الصبي على الفخذ ثنا عبد الله بن محمد
ثنا عارم وقال في تفسير سورة التوبة ثنا عبد الله بن محمد ثنا يحيى بن معين
ثنا حجاج فذكر حديثا وعبد الله في هذه المواضع هو ابن محمد البخاري الجعفي
المسندي وقد اكثر عنه المصنف ونسبه في مواضع لنسبة الى ابيه
وتارة يقول الجعفي وتارة يقول المسندي وهو من نبلاء مشايخه وان كان
قد لقي من هو اعلا اسنادا منه قال في تفسير البقرة قال عبد الله
ثنا سفيان وعبد الله هذا هو ابن الوليد العدني وسفيان هو الثوري
ولم يدركه البخاري ويحتمل انه المسندي المذكور قبل وسفيان هو ابن عيينة
وهذا الثاني هو الراجح عندي قال في تفسير الانعام حدثنا عبد الله ثنا
سليمان بن عبد الرحمن وموسى بن هرون هو البردي قالا ثنا الوليد بن مسلم
وقال في اسلام ابي بكر حدثني عبد الله بن يحيى بن يحيى ثنا اسمعيل بن خالد
فذكر حديثا فاما الاول فنسبه ابن السكن في روايته عبد الله بن حماد
وبه جزم ابو نصر الكلاباذي وغيره وكان عبد الله بن حماد من تلامذة البخاري
وروايته عنه من رواية الاكابر عن الاصاغر واما الثاني فنسبه ابو
زيد المروزي عبد الله بن حماد وبه جزم ابو نصر الكلاباذي عنه ايضا
واما ابو علي بن السكن فنسبه عبد الله بن محمد قال ابو علي الجياني لم يصح

فتأمل

الله
بل الصيغة وجه وقد تقدم قبل بترجمة ان البخاري روى عن عبد
ابن محمد بن يحيى بن معين بحديث تابعه هذا ابن هذه قرينة تقوي ما ذهب اليه ابو علي
ابن السكن ورواية عبد الله بن محمد المسندي عن يحيى بن معين من باب
رواية الاقران والله اعلم قال في علامات النبوة قال عبد الحميد
ثنا عثمان بن عمر فذكر حديثا وعبد الحميد هذا اتفق الحفاظ على انه عبد
ابن حميد الحافظ المعروف لكن لم اجد هذا الحديث في تفسيره ولا
في مسنده فالله اعلم قال في باب من خرج من اعتكافه
عند الصبح ثنا عبد الرحمن ثنا سفيان وقال في تفسير البقرة حدثني عبد الرحمن
ثنا يحيى بن سعيد وقال في الصلاة وفي الادب ثنا عبد الرحمن بن اسحق
اما الاول فوقع منسوبا في رواية ابي ذر الهروي عبد الرحمن بن بشر وهو ابن
الحكم العبدي النيسابوري وهو معروف بالرواية عن سفيان بن عيينة
واما الموضع الثاني فلم ارة منسوبا في شيء من الروايات وجزم صاحب الاطراف
بانه عبد الرحمن بن بشر واما الموضعان الاخران فنسبه ابو علي بن
السكن وغيره فيهما عبد الرحمن بن بشر ايضا والحديثان معروفان
بروايته والله اعلم قال في باب
من اعاد الحديث ثلاثا ليفهم عنه وفي قصة يوسف ثنا عبدة ثنا عبد الحميد
وعبدة هذا هو ابن عبد الله الخزاعي المروزي وقد نسبه المصنف
في التفسير وقال ابن عدي ان البخاري لم يرو عن عبدة بن سليمان المروزي ولم
يذكر ذلك غيره قال في باب من سأل وهو قائم
عالما جالسا وفي غير موضع ثنا يحيى بن جرير وعثمان هذا هو ابن ابي شيبة تكرر
له في مواضع قال في كتاب الديات ثنا علي بن
اسحق سعيد بن عمرو بن سعيد بن العاص وعلى هذا لم يذكره ابو علي الجياني
ولم يذكره منسوبا في شيء من الروايات وجوز صاحب الاطراف ان يكون هو علي بن
الجعد ولا يبعد ذلك فان اسحق بن سعيد المذكور تقدم مات قبل مالك
فلم يدركه علي بن المديني ولا اللقي سلكي لم اجد لعلي بن الجعد فيما جمعه البغوي
من حديثه رواية عن السعيدي فالله اعلم قال في باب
الغيرة من كتاب النكاح ثنا علي بن عياش فزعم ابو نصر الكلاباذي ان عياشا هذا
هو ابن ابي هاشم ولا يبعد عندي ان يكون هو ابن المديني والله اعلم
قال في باب ما يقول اذا رجع من الغزو وفي باب ثنا مولد
الملائكة بدرا ثنا علي بن بشر بن المفضل وعلي في الموضعين هو ابن عبد الله
ابن المديني وقد صرح به في كتاب الادب فقال ثنا علي بن عبد الله ثنا بشر بن المفضل
قال في باب التزويج في النكاح ثنا علي سمع حسان بن ابراهيم
وعلى هذا لم يذكره الجياني ولم اره منسوبا في شيء من الروايات ونسبه صاحب الاطراف على عبد الله هو ابن المديني

قال في باب الطيب للجمعة ثنا علي ثنا حرمي بن عمارة وعلي هذا هو ابن المديني
صرح به ابن عساكر وغيره في الرواية قالوا ثنا علي بن عبد الله بن جعفر
في باب الطهارة وفي غير موضع ثنا علي ثنا سفين وعلي هذا هو ابن عبد الله بن
جعفر المديني قد نسبه في مواضع كثيرة أيضا قال في السفر وفي
تفسير الفتح ثنا علي ثنا بشر وعلي هذا نسبه أبو ذر عن المستملي في روايته
في الموضعين علي بن سلمة وهو اللبقي ونسبه في الموضع الثاني في روايته
عن أبي الهيثم وأبي محمد الحموي علي بن عبد الله وكذا نسبه أبو علي بن السكن
في روايته عن الفربري صرح أبو علي الجياني أنه ابن سلمة فالله أعلم
قال في باب إن حلف لا يشرب نبيذ أحدثنا علي سمع عبد العزيز بن أبي حازم
وعلي هذا لم يذكره الجياني ولا وجدته منسوبا في شيء من الروايات ولكن
نسبه خلف في أطرافه علي بن عبد الله فهو ابن المديني قال في تفسير
سورة الحشر ثنا علي ثنا عبد الرحمن هو ابن مهدي تكرر وهو ابن المديني وقد
نسبه في باب الدعاء آتنا في الدنيا من الليل في الدعوات وغيره
قال في تفسير المائدة وفي باب الدعاء في الصلاة من كتاب الدعوات ثنا
علي ثنا مالك بن سعير وعلي هذا هو ابن سلمة اللبقي مع اللام والباء الموحدة
بعدها قاف جزم بذلك أبو مسعود الدمشقي وأبو نصر الكلاباذي
ووقع في رواية أبي ذر عن المستملي منسوبا في الموضع الأول
في باب الدواء بالعجوة ثنا علي ثنا مروان وعلي هذا لم أره منسوبا في شيء
من الروايات ولا ذكر أبو علي الغساني وذكر صاحب الأطراف أنه علي بن عبد الله
يعني ابن المديني قال في باب القراءة للفاجر والمنافق ثنا علي ثنا هشام
هو ابن يوسف ثنا معمر وعلي هذا هو ابن المديني قال في باب
ما أدي زكاته فليس بكنز ثنا علي سمع هشيما وفي تفسير الفرقان ثنا علي ثنا هشيم
أما الأول فنسبه أبو ذر في روايته عن المستملي علي بن أبي هاشم رواية
أبو مسعود الدمشقي على ذلك وكذلك نسب أبو ذر عن المستملي [illegible]
هاشم في الموضع الثاني والله أعلم قال في باب اعتزاز الحرير
ثنا علي ثنا وهب بن جرير وعلي لم أره منسوبا والظاهر أنه ابن المديني قال في باب
مرض النبي صلى الله عليه وسلم ووفاته ثنا علي ثنا يحيى وعلي هذا هو ابن المديني وقد
أكثر عنه عن سعيد القطان قال في باب من صلى الظهر يوم الجمعة
من كتاب الحج ثنا علي سمع أبا بكر بن عياش وعلي لم أره منسوبا ولشبهه
أن يكون هو ابن المديني قال في الأدب باب وضع الصبي على الفخذ
ثنا عبد الله بن محمد ثنا عارم ثنا المعتمر بن سليمان عن أبيه سمع إبراهيم يحدث
عن أبي عثمان عن أسامة بن زيد وعن علي ثنا يحيى بن سليم عن أبي عثمان عن الطاهر
أنه علي بن المديني لأنه أكثر يحيى بن سعيد القطان كما بينا ذلك قول وعن علي

هل هو معطوف على عارم لأنه أكثر يحيى بن سعيد القطان فيكون مرويا
الأقوال أو ذكره البخاري عن شيخه علي بالعنعنة وعلى الثاني فهما السويه
قال في باب اغتباط صاحب القرآن ثنا علي بن إبراهيم سمع روح بن
عبادة فاختلفوا في تعيين علي هذا فقيل هو علي بن إبراهيم بن عبد الحميد
الواسطي حكاه الحاكم ورجحه الإسماعيلي وقيل هو علي
ابن عبد الله بن إبراهيم البغدادي وإنما نسب إلى جده حكاه الحاكم أيضا
وقد روى البخاري في باب إجابة الداعي عن علي بن عبد الله بن إبراهيم عن
نجاح بن محمد شيخا آخر وقال أبو أحمد بن عدي يشبه أن يكون علي بن إبراهيم
الذي في الفضائل هو علي بن الحسن بن إبراهيم الكاتب نسب
إلى جده وقد حدث عن أخيه محمد في الجامع [illegible] والأول أوضح
وأصوب وقد حدث البخاري في التاريخ عن علي بن إبراهيم حديث آخر
قال في تفسير والليل إذا يغشى ثنا علي ثنا الأعمش وعمر هذا هو ابن حفص بن غياث وقع منسوبا في رواية أبي ذر
وإنما سمعه علي لأنه روى في موضع آخر عن عمر بن محمد بن الحسن الحولي عن
أبيه وأبوه يروي عن الأعمش [illegible] عياش
[illegible] عياش إلى عباس
قال في الصوم ثنا محمد بن خالد ثنا محمد بن موسى بن أعين وقال في باب
رمية العين من كتاب الطب ثنا محمد بن خالد ثنا محمد بن وهب بن عطية
ثنا محمد بن حرب وقال في الأحكام ثنا محمد بن خالد ثنا الأجلح محمد بن عبد الله
وقال في كتاب التوحيد ثنا محمد بن خالد ثنا عبيد الله بن موسى قال الحاكم
والكلاباذي وأبو مسعود محمد بن خالد هو الذهلي نسبه إلى جد أبيه فإنه
محمد بن يحيى بن عبد الله بن خالد بن فارس ومن حديث أبو محمد بن الأخرم ذكره
محمد بن يحيى الذهلي عن محمد بن وهب بن عطية بالحديث الثاني الذي في الطب فعلى
قوله بأنه هو مع أنه وقع التصريح به في رواية الأصيلي وقال ثنا محمد
ابن خالد الذهلي وأما الذي في الأحكام فذكر خلف أنه الرافقي وقد ذكره
عدي في مسند روح النماري بن خالد بن يزيد الرافقي وقال أخرج عنه
عن عبيد الله بن موسى [illegible] قال في كتاب الصلح ثنا محمد بن عبيد الله
ثنا الأنصاري وإسحاق بن محمد الفروي وقال في الجهاد ثنا محمد بن عبد الله
ثنا حسان بن محمد وقال في المغازي ثنا محمد بن عبد الله ثنا جماد بن مسعدة
وقال في تفسير الكهف ثنا محمد بن عبد الله ثنا سعيد بن أبي مريم
وقال في تفسير ص ثنا محمد بن عبد الله ثنا محمد بن عبيد الطنافسي وقال في الإيمان
والنذور ثنا محمد بن عبد الله ثنا عثمان بن عمر وقال في الحدود ثنا محمد بن عبد الله ثنا عاصم
ابن علي وقال في القسامة ثنا محمد بن عبد الله ثنا محمد بن سابق وقال في التوحيد ثنا محمد بن عبد الله ثنا يحيى بن سعيد

اما الموضع الاول الذي في الصلح فهو هكذا في جميع الروايات الا رواية
الى محمد الجرجاني ورواية ابراهيم بن معقل النسفي فسقط منها ذكر محمد بن عبد الله
وصار الحديث عندهما للبخاري عن اسحق الفروي بلا واسطة وذكر الحاكم ان
محمد بن عبد الله المذكور هو الدهلي نسبه البخاري الى جده واما الثاني الذي
في الجهاد فجزم الكلاباذي بانه الدهلي ووقع في رواية ابي علي السكن انه محمد
ابن عبد الله بن المبارك المخرمي الماضي بعد اربعة اما الثالث الذي في المغازي
جزم الكلاباذي بانه الدهلي وكذا جزم البرقاني واما الرابع الذي في تفسير
الكهف فجزم الحاكم بانه الدهلي واما الخامس الذي في تفسير ص فقال
الكلاباذي اراه الدهلي واما السادس والسابع فقال الجياني لم اره منسوبا
في شيء من الروايات ولا ذكر الكلاباذي فيه شيئا وجزم المزي بانه
ايضا الدهلي وقد روى البخاري في بدء الخلق عن محمد بن عبد الله بن المبارك
المخرمي كما تقدم وعن محمد بن عبد الله بن اسمعيل بن ابي الشارب وهما من
الطبقة وروى ايضا عن محمد بن عبد الله الرقاشي في التفسير ومحمد بن عبد الله
ابن نمير ومحمد بن عبد الله بن حوشب وهم اعلى من هذه الطبقة وعن محمد بن عبد الله
الانصاري وهو اعلا من حوشب والرقاشي واما الثامن وهو الذي في الصلاة
فقال الكلاباذي يقال انه الدهلي والله اعلم واما التاسع فلم يذكره
الجياني وجزم المزي في التهذيب بانه الدهلي والله اعلم
قال في موضع من الصلاة حدثنا محمد بن ابان حدثنا غندر ومحمد بن ابان هذا هو الواسطي
روى عن البصريين وغندر بصري وزعم ابن عدي انه محمد بن ابان البلخي قال البخاري
هو وهم فان البلخي انما يروي عن الكوفيين ويؤيد هذا ان البخاري
ذكر الواسطي في تاريخه ولم يذكر البلخي قال في باب غزوة خيبر
حدثنا محمد بن ابي الحسين حدثنا عمر بن حفص ومحمد بن ابي الحسين هذا هو السماني
واسم ابيه جعفر وكان من الحفاظ وهو من طبقة البخاري وليس له عنده غير هذا
الحديث فيما قيل قال في فضائل الانصار حدثنا محمد بن يحيى سمع
جزم الحاكم والكلاباذي بانه محمد بن يحيى بن عبد العزيز السابغ وليس هو الذهلي
قال في البيوع حدثنا محمد بن عمرو بن عباد بن جبلة وجزم الحاكم والكلاباذي بانه
محمد بن عمرو السواق البلخي ويؤيده ان المكي شيخه بلخي والله اعلم
قال في باب فضائل الصحابة حدثنا محمد بن يوسف حدثنا محمد بن ابراهيم بن يزيد الحوافي قد
ابن يوسف هذا هو البيكندي البخاري من صغار شيوخه وقد اكثر البخاري في الجامع
عن محمد بن يوسف وهو الفريابي وهو اعلى طبقة من هذا وقال في العلم حدثنا محمد بن يوسف
حدثنا ابو مسهر ومحمد بن يوسف انما هو البيكندي قال في باب فضل ابي بكر
حدثنا محمد بن يزيد الكوفي حدثنا الوليد بن الازرق ومحمد بن يزيد هذا هو الرفاعي ابو هشام وقد
جزم ابو احمد بن علي بن ابي الوليد الباجي والخطيب وغيرهما وجزم غيرهما بانه محمد بن يزيد الخزاعي

وهو كوفي ايضا وقد ذكره البخاري في التاريخ فقال محمد بن يزيد الكوفي سمع
الوليد بن مسلم وخرم وذكر ابا هشام الرفاعي في ترجمة على حدة
فهذه قرينة تقوي ان المراد من ذكر في الصحيح هو الخزاعي والله اعلم
قال في الطب حدثنا محمد حدثنا احمد بن بشير ابو نصر جزم الكلاباذي بانه محمد
ابن سلام وكذا نسبه الاصيلي وابو ذر في روايتهما قال في تفسير
سورة براءة حدثنا محمد حدثنا احمد حدثنا شعيب هكذا في اكثر الروايات وسقط
ذكر محمد في رواية ابي علي بن السكن فصار الحديث للبخاري عن احمد بن شعيب
نسبه وجزم الحاكم بانه محمد بن ابراهيم البوشنجي وقال مرة هو محمد
بن النضر النيسابوري قال ابو علي الجياني والذي عندي انه محمد بن يحيى
الذهلي لثبوت الحديث بعينه في كتاب علل حديث الزهري لمحمد بن يحيى الذهلي
قال في التوحيد حدثنا محمد حدثنا احمد بن صالح الداني معظم الروايات
وسقط ذكر محمد لابن السكن وجزم الحاكم والكلاباذي بان محمد هو الذهلي
قال في النكاح وفي الادب حدثنا محمد حدثنا اسمعيل بن جعفر وقال في السلم
حدثنا محمد حدثنا اسمعيل بن علية قال ابو ذر في روايته في الاول هو ابن سلام وجزم
الكلاباذي بانه محمد بن سلام في الموضعين قال في الصلاة في
باب الاستسقاء في الجامع حدثنا محمد حدثنا ابو معاوية هو انس بن عياض وقع في رواية
الاصيلي وغيره حدثنا محمد بن سلام قال في اول كتاب الاستقراض
حدثنا محمد اخبرنا ابي رواية ابي علي الشبوي وعن محمد بن سلام
وفي رواية ابي ذر عن ابي الهيثم انه محمد بن يوسف وقال في الفرائض حدثنا محمد
اخبرنا قال اخبرنا ابي هو ابن سلام ان شاء الله قال في باب ما ذكر
عن بني اسرائيل حدثنا محمد حدثنا حجاج بن منهال قال الحاكم هو الذهلي ونسبه ابو علي
ابن السكن في روايته فقال محمد بن معمر قال في الحج وفي المغازي
حدثنا محمد حدثنا سريج بن النعمان حدثنا فليح قال الحاكم هو الذهلي في الموضعين ونسبه ابو
علي بن السكن الاول في الحج محمد بن سلام وقال ابو علي الجياني الاشبه عندي انه
محمد بن رافع فان البخاري قال في الصلح حدثنا محمد بن رافع حدثنا سريج بن النعمان حدثنا
فليح فجمع الاحاديث الثلاثة في نسخة واحدة وقد قال ابو ذر في روايته
في الحديث الذي في المغازي هو ابن رافع فهذا موافق لما رجحه الجياني
قال في بدء الخلق حدثنا محمد بن ابي مريم كذا وقع في رواية ابي ذر عن
ابي الهيثم وسقط في رواية الباقين ذكر محمد فظنه غير البخاري عن سعيد
ابن ابي مريم فان كان ابو الهيثم حفظه فهو الذهلي كما قدمنا انه روى في
نسخة الكشميهني عن محمد بن عبد الله عن ابن ابي مريم وان الحاكم جزم بانه
الذهلي والله اعلم قال في الطهارة والجهاد والمغازي والتفسير
حدثنا محمد حدثنا سفيان بن عيينة ومحمد هذا هو ابن سلام وانه نسبه في موضع آخر

الطهارة

ترجمة قال في الصيام نا محمد نا ابو خالد سليمن بن حسان الاحمر نسبه
ابن السكن محمد بن سلام واليه اشار الكلاباذي ترجمة قال في الصلاة
وفي الايمان نا محمد نا ابو الاحوص سلام بن سليم نسبه بن السكن محمد بن سلام
وكذا نسبه الاصيلي وغيره في الحديث الذي في الصلاة ترجمة قال في
ذكر الانبيا نا محمد نا سهل بن يوسف نسبه بن السكن محمد بن سلام
وقال الكلاباذي قال لي ابو احمد الحافظ هو بن المثنى وقد روى البخاري
في الجهاد عن محمد بن بشار عن سهل بن يوسف حديثا غير هذا ترجمة
قال في ذكر بني اسرائيل نا محمد نا عبد الله بن ابي رجا قال الجياني لم ينسبه
احد من الرواة ولعله محمد بن يحيى الذهلي قد جوز ان يكون الذهلي
ابو ذر الهروي في روايته قال لشبه ان يكون محمد هذا هو الذهلي
وقد سمع البخاري من عبد الله بن رجا لكن هذا الحديث عنده عن محمد
عن عبد الله بن رجا ذكره محمد بن يحيى بن عبد الله الذهلي عن عبد الله
ابن رجا وكذلك سماه ابو نعيم في مستخرجه من طريق الذهلي عن عبد الله
ابن رجا والله اعلم وقال البرماني قيل هو الذهلي قال في الدعا
نا محمد نا عبد الله بن ادريس نسبه بن السكن محمد بن سلام قال
قال في السير في اواخر تفسير البقرة نا محمد نا عبد الله بن محمد النفيلي هكذا
في جميع الروايات الا في رواية ابي علي بن السكن فانه حدثه عن البخاري
عن النفيلي ولم يذكر بينهما احدا وقال الكلاباذي اراه ان محمدا هذا
هو الذهلي قال وقال لي ابو عبد الله بن الشيخ هو محمد بن ابراهيم
البوشنجي قال هذا ما املاه البوشنجي بنيسابور حكى
الحاكم في تاريخه ذلك عن شيخه ابي عبد الله بن الاخرم قال في الصلاة
وفي عدة مواضع نا محمد نا عبد الله لا ينسبهما محمد هو بن مقاتل ونسبه
هو بن المبارك وقد نسبهما احدهما في عدة مواضع وجزم بانهما ابو
علي بن السكن ترجمة قال في البيوع نا محمد نا عبد الله بن يزيد قال الجياني
لم ينسبه احد من الرواة يظهر لنا انه الذهلي وبه جزم
الحاكم ثم راجعت نسخة ابي علي بن شبويه فاذا به قد استظهر نصا
عن البخاري عن عبد الله بن يزيد لم يذكر نسبهما احدا ترجمة قال في الحج
وفي اللباس نا محمد نا عبد الاعلى نسبه بن السكن محمد بن سلام
وفي رواية ابي ذر في الحج نا محمد هو بن سلام قال الجياني وقد روى البخاري
في الحج ايضا عن محمد بن المثنى عن عبد الاعلى فالله اعلم ترجمة قال في العتق
وفي الفتن نا محمد نا عبد الرزاق جزم الحاكم بانه الذهلي ونسب بن السكن
الذي في العتق محمد بن سلام ولم يصنع شيئا وما ذكر الحاكم اشبه
بالصواب قال الجياني وليشبه عندي ان يكون محمد في الموضعين هو محمد

وقد اخرج ابو نعيم هذا الحديث في مستخرجه من طريق البخاري عن محمد بن ادريس الذهلي وكذا رواه الكشميهني عن محمد هذا

فان

فان البخاري اخرج عنه عن عبد الرزاق بغير ذلك ترجمة قال في العلم حدثنا
محمد نا الحافظ يعني عبد الرحمن بن محمد ومحمد نسبه ابو ذر والاصيلي في روايتهما بن
سلام ترجمة قال في التفسير نا محمد نا عبد الرحمن بن مهدي ومحمد هذا نسبه
ابو علي بن السكن بن سلام ترجمة قال في الفتح نا محمد نا عبد الصمد ومحمد نسبه
ابن السكن بن بشار بندار وقال ابو نعيم قال ابن محمد هذا هو ابو موسى محمد
ابن المثنى ترجمة قال في الطهارة والصلاة والجنائز والمناقب والنكاح
والتوحيد نا محمد نا عبد الوهاب يعني الثقفي ومحمد نسبه بن السكن
في بعض هذه المواضع بن سلام وكذا نسبه ابو ذر في الصلاة وقد
صرح البخاري في الاضاحي وغيرها باسم ابيه وروى في تفسير اقتربت
وفي الاكراه عن محمد بن عبد الله بن حوشب عن عبد الوهاب فالله اعلم
ترجمة قال في الصلاة والصيام والحج والجهاد وبدء الخلق والانبياء والمناقب
وتفسير البقرة ويوسف وفي النكاح والقياس والايمان والادب والاحكام
والتمني نا محمد نا عبدة يعني بن سليمن ومحمد نسبه بن السكن في بعض
هذه المواضع بن سلام وكذا نسبه ابو ذر في روايته في الجهاد وبه جزم
ابو نصر الكلاباذي ابن عساكر وغيرهما ترجمة قال في الطب في الاعتصام
نا محمد نا غندر بن نسبه ابو ذر عن المستملي بن سلام وبه جزم الكلاباذي وغيره
ترجمة قال في الادب نا محمد نا عمر بن حفص بن غياث بن بشار بندار ترجمة
قال في المغازي في اخر حديث الافك قال محمد نا عثمان بن فرقد نسبه الاصيلي والمستملي
محمد بن عبد وقال في البيوع نا محمد نا عمر بن فرقد نسبه ابو ذر بن سلام وكذا نسبه
ابن السكن هنا وفي الذي قبله ترجمة قال في اللباس وفي الايمان والنذور نا عثمن
ابن الهيثم ابو محمد عند جزم الحاكم بان محمدا هو الذهلي ترجمة قال في المغازي وفي التفسير
نا محمد نا عفان جزم الحاكم في الموضع الاول بانه الذهلي ولم يتعرض للثاني وسقط
ذكر محمد من رواية بن السكن حدثه عن البخاري عن عفان بلا واسطة ترجمة قال في العيدين
نا محمد نا عمر بن حفص قال ابو علي الجياني يشبه ان يكون هو الذهلي وقد سقط ذكر محمد من رواية
ابن السكن وابي احمد الجرجاني وابي زيد المروزي فلم يسم على بعد رسومه فيشبه ان يكون
هو محمد بن جعفر السمناني وقد تقدم له حديث عن عمر بن حفص عن هذا ترجمة قال في
الجنائز نا محمد نا عمر بن ابي سلمة قال الكلاباذي محمد هذا قال انه الذهلي ترجمة قال في
الاعتصام نا محمد نا الفضل بن سليمن نسبه الاصيلي محمد بن عقبة الشيباني وكذا هو في
رواية بن عساكر وغيره وقال الجياني لا يبعد ان يكون هو محمد بن ابي بكر المقدمي فان
البخاري روى عنه عن فضيل بن سليمن كثيرا ترجمة قال في الصيام والتفسير والطلاق
نا محمد نا غندر محمد بن جعفر لم ينسبه احد من الرواة فيما قال الجياني قلت ويحتمل ان
يكون هو الذهلي فانه سمع من غندر ويحتمل ان يكون محمد بن ابان الذي تقدم ذكره وقد روى
البخاري في غير الفتح عن محمد بن الوليد البسري عن غندر وغيره وفي اخبار الانبيا

في قصة موسى نا محمد نا غندر نا محمد هو ابن جعفر ان يكون [illegible] النبي الذي [illegible]
ابو موسى فقد روى ابو نعيم في مستخرجه هذا الحديث من طريق الحسن
ابن سفيان عن ابي موسى قال في الطهارة والجنائز والحج والزكاة والشهادات المغازي
والتفسير والنكاح والاطعمة والادب والتعبير والاعتصام نا محمد نا ابو معوية
وجزم ابن السكن بانه محمد بن سلام ونسبه الاصيلي في تعليقه كذلك وقد صرح
البخاري بالرواية عن محمد بن سلام عن ابي معوية في النكاح وغيره وروى في
الطهارة عن محمد بن المثنى عن محمد بن خازم وهو ابو معوية هذا الظاهر
انه محمد بن سلام حيث اطلق ترجمة قال في تعبير المائة نا ابو النعمان
عن ابي النعمان عن محمد بن الفضل قال الجياني محمد هذا هو الاعلى وقد
وقع في رواية ابن السكن من طريق ابي دروزادني محمد البيكندي عن ابي النعمان
فعلى هذا فهو ابن سلام او محمد بن يوسف البخاري البيكندي وهو اصغر
من ابن سلام والله اعلم ترجمة قال في الاعتكاف والسهو والصيد نا محمد نا
ابن فضيل وقع في رواية الاصيلي في الاعتكاف نا محمد بن سلام وفي رواية
كريمة عن ابي الهيثم نا محمد هو ابن سلام وبه جزم ابن السكن في المواضع الثلاثة
وقد صرح البخاري في النكاح بروايته عن محمد بن سلام عن محمد بن فضيل ترجمة
قال في الجمعة والسهو والوصايا والمناقب والمرضى واللباس نا محمد نا مخلد
ابن يزيد قال الجياني هو ابن سلام وقد نسبه ابو ذر في روايته
في الوصايا وصرح البخاري في مواضع اخرى بذكر ابيه ابن سلام ترجمة قال في
الحج زاد في محمد نا محاضر نسبه ابن السكن ابن سلام ترجمة قال في الحج
والمغازي والتفسير والمائدة نا محمد نا مروان الفزاري نسبه ابن السكن
وابو ذر عن المستملي ابن سلام وبه جزم الخلاباذي عن ابي احمد في روايته
كريمة عن ابي الهيثم نا محمد هو ابن سلام ترجمة قال في الطهارة والشركة
والجزية واللباس نا محمد نا وكيع نسبه الاصيلي وغيره الذي في الطهارة نا
محمد بن سلام وبه جزم ابن السكن في بقية المواضع وقد صرح به في الفرائض
وقد روى في الوضوء عن محمد بن المثنى عن وكيع فالله اعلم ترجمة قال في الحج نا محمد
ابن صالح قال الحاكم هو الاعلى وقال ابو مسعود الدمشقي هو محمد بن مسلم
ابن وارة وقال الخلاباذي قال في النسخ هو ابو حاتم محمد بن ادريس الرازي
وذكر انه وجده في اصل عتيق بخط ابي ذر قال في الصلاة نا محمد نا ابو نعيم نا زائدة
وقال في السلم نا محمد نا علي بن عبيد نسبه ابن السكن في الموضعين محمد بن سلام
وبه جزم الخلاباذي فيهما ذكر [illegible] روى البخاري في مواضع عن
محمد غير منسوب كعبد الرزاق وعن سعيد بن عامر وعن ابي احمد الزبيري وعن
ابي اسامة وعن شبابة بن سوار وعن وهب بن جرير وعن عبيد الله بن موسى ومحمد
هذا هو ابن غيلان وقد صرح به في مواضع اخرى عن هؤلاء وغيرهم وجزم

المروزي

ابو ذر

ابو ذر والاصيلي وغيرهما في رواياتهم ببعض من ذكر فيما ذكر في طبقته
محمود بن آدم المروزي ولم يخرج عنه البخاري شيئا ذكر [illegible]
محمد [illegible] روى البخاري في مواضع عن مسلم عن وهيب وعن هشام
الدستوائي وعن ابان العطار وعن ابي عقيل وهو ابن اسماعيل الفراديسي
وقد صرح به في مواضع اخرى [illegible] روى البخاري في مواضع
عن موسى عن وهيب وعن ابي عوانة وعن ثابت بن يزيد وعن جويرية بن اسماء
وعن عبد الواحد بن زياد وهو موسى بن اسماعيل التبوذكي وقد صرح به
في مواضع اخرى عن هؤلاء وغيرهم وروى عن موسى بن حزام عن حسين
ابن علي الجعفي في كتاب بدء الخلق حديثا وموسى بن حزام اصغر من
التبوذكي ولم يلق احدا ممن ذكر اولا [illegible] اسمه هرون
قال في الوصايا نا هرون نا ابو سعيد مولى بني هاشم وهرون هذا هو
ابن الاشعث البخاري نسبه ابو ذر في روايته وقد روى البخاري عن
هرون بن اسماعيل الخراز وروى عن واحد غيره واكثر ازاصغر من الاشعث هذا
ذكر [illegible] قال في قيام الليل قال هشام نا ابي العشرين
وهشام هو ابن عمار الدمشقي وابي العشرين هو عبد الحميد في طبقة
هشام بن عمار هشام بن خالد الدمشقي ولم يخرج عنه البخاري شيئا
ذكر اسمه [illegible] قال في اللباس وعدة نا يحيى نا الليث ويحيى
هذا هو يحيى بن عبد الله بن بكير وقد اكثر البخاري الرواية عنه عن الليث لكنه
نسبه الجعفي وقول نا يحيى بن بكير وهذا التبريز [illegible] قال في الحيض
وفي الاعتصام نا يحيى نا ابن عيينة اما الذي في الحيض فنسبه ابو علي بن السكن
في روايته يحيى بن موسى وهو المعروف بخت واسم جده عبد الله بن سالم
فيحمل الثاني عليه ترجمة قال في الصلاة والصيام والمناقب وعلامات
النبوة وتفسير القرآن واللعان والسنة واللباس والاحكام نا يحيى نا
عبد الرزاق نسبه ابن السكن انا يحيى بن موسى ووافقه ابو ذر الهروي
على الذي في المناقب وكذا وجدته منسوبا لجميعهم في باب كسب الرجل
من كتاب البيوع وقد روى البخاري ايضا عن يحيى بن جعفر عن عبد الرزاق
لكنه نسبه وجدته كذلك في موضعين في اول كتاب الاستئذان وفي باب
قوله تعالى اتقوا السموات والارض ما كسبتم من كتاب البيوع ترجمة
قال في الصلاة والجهاد والمغازي وتفسير الاعراف وهود والدخان
في موضعين والنحل واقتربت والمدثر والليل وفي موضعين من النكاح
والنكاح والادب والمرتد وخبر الواحد والتوحيد نا يحيى وكيع نسبه
ابن السكن في اكثر هذه المواضع يحيى بن موسى لكن الموضع الذي في الصلاة
وهو في باب الصلاة عند مناهضة الحصون نسبه ابو ذر والمستملي

يحيى بن جعفر وكذا جزم ابو نعيم في الدي في الادب وغيره بانه يحيى بن جعفر
وقد صرح بروايته عن يحيى بن جعفر وكيع في باب عدة اصحاب بدر والله اعلم
ترجمة قال في اوايل الصلاة في الكبائر في تفسير الدخان ثنا يحيى ثنا ابو موسى
ويحيى هذا نسبه بن السكن في الموضع الدي في الكبائر يحيى بن موسى بجمل
الموضعان الاخران عليه قال ابو علي الجياني لم اجده منسوبا بالاحد
من المشايخ ولـــــــــ جزم ابو نعيم بان الدي في الكبائر هو يحيى بن جعفر
وجزم ابو مسعود وخلف والمزي في الاطراف بانه يحيى بن يحيى وهو بعيد
والاعتماد على ما قال بن السكن وقد وافقه على دلك ابو علي بن شبويه عن
الفربري والله اعلم ذكر اسمه يعقوب بن حميد قال في الطهارة ثنا يعقوب
ابن ابرهيم ثنا اسمعيل بن ابرهيم ويعقوب هذا هو الدورقي وقد نسبه
ابو ذر الهروي في روايته في باب الصلاة في مسجد قبا وكذا نسبوه
كلهم في باب قوله للانصار انتم احب الناس الي ترجمة قال في باب اذا اصطلحوا
على جور وفي باب فضل من شهد بدرا ثنا يعقوب ثنا ابرهيم بن سعد جزم الكلاباذي
بان يعقوب في هذين الموضعين هو بن حميد بن كاسب وبه جزم الحاكم
من مشايخه يجوز ان يكون هو يعقوب بن محمد الزهري وقال الحاكم ايضا
ناظرني شيخنا ابو احمد الحاكم في ان البخاري روى في الصحيح عن يعقوب بن حميد
قلت له انما روى عن يعقوب بن محمد فلم يرجع عن دلك قلت ـــــــــ وجزم
ابن مندة وابو اسحق الجبال وغيرهما احمد بانه قال ابو احمد الحاكم وقال
الجياني اتفقت النسخ كلها على ان الدي في الصلح غير منسوب الا بن السكن
فانه قال ثنا يعقوب بن محمد وكذا قال في الدي في المغازي وخالفه ابو
ذر الهروي وابو محمد الاصيلي فقالا ثنا يعقوب بن ابرهيم وبدلك جزم
ابو مسعود الدمشقي في الاطراف ويجوز ان يكون هو يعقوب بن
ابراهيم بن سعد وهو غلط فان يعقوب مات قبل ان يرحل البخاري وقد
روى له الكبير بواسطة وجوز المزي ان يكون هو يعقوب بن ابراهيم
ابن كثير الدورقي المذكور قبل هذا والله اعلم قال البرقاني في المصافحة
يعقوب بن حميد ليس بشرط وقال هو يعقوب بن ابرهيم بن سعد ولكن
سقط من النسخ الواسطة بينه وبين البخاري لان البخاري لم يسمع منه
ذكر ـــــــــ قال في التوحيد ثنا يوسف بن راشد ثنا احمد بن عبد الله
يعني بن يوسف وكوسف هذا هو بن موسى بن راشد وقد روى عنه غير هذا
قال ثنا يوسف بن موسى ونسبه هنا الى جده ذكر ـــــــــ ابا احمد
قال في السرد حدثني ابو احمد ثنا ابو غسان محمد بن يحيى الكشميهني ثنا ملك بن سليمان بن السكن
في روايته عن حموية وبدلك جزم ابو ذر الهروي عن قبيصة مساكه
وابو نعيم في المستخرج وابو مسعود في الاطراف وغيرهم وقال الحاكم

اهل بخارا يزعمون انه ابو احمد محمد بن يوسف البيكندي البخاري وقد
اكثر البخاري الرواية عنه قال الحاكم وقرات هذا الكتاب بخط ابي عمرو
المستملي قال ثنا ابو احمد محمد بن عبد الوهاب الفراء عن ابي غسان يعني
يجوز ان يكون هو الفراء والله اعلم ذكر من يكنى ابا صالح
قال في الكفالة قال ابو صالح ثنا عبد الله عن يونس عن الزهري وابو صالح هذا هو
سليمان بن صالح لقبه سلمويه وقد روى البخاري في تفسير سورة اولي
الدباح عنه بواسطة وقال في مواضع قال ابو صالح عن الليث وهو عبد الله
ابن صالح كاتب الليث كما سيأتي في الفصل التاسع وقال في بدء الوحي
عبد الله حدثني يحيى بن بكير عن الليث ثنا يعني ابو صالح وعبد الله بن يوسف وابو
صالح هذا هو عبد الله بن صالح كاتب الليث صرح بدلك ابو نعيم في المستخرج
وغير واحد وذكر الحافظ قطب الدين الحلبي في شرح سبعائية الحافظ ابي
احمد الدمياطي انه عبد الغفار بن داود الحراني وبه جزم بعض
المتاخرين ثم وجدت دلك في القطعة التي شرحها الشيخ محي الدين
النووي رحمه الله وهو وهم والحديث موجود في كتاب الليث في
عدة دواوين منها تاريخ يعقوب بن سفيان ومعجم الطبراني الاوسط
ومسند محمد بن هرون الروياني وغير دلك ذكر من يكنى ابا
معمر قال في العلم وغيره ثنا ابو معمر عبد الوارث وابو معمر هذا
اسمه عبد الله بن عمرو بن ابي الحجاج البصري يقال له المقعد وقد
روى البخاري ايضا عن ابي معمر اسمعيل بن ابرهيم القطيعي لكنه لا يروي
عن عبد الوارث ذكر من يكنى ابا الوليد قال في الطهارة ثنا ابو الوليد
ثنا بن عيينة وابو الوليد هو هشام بن عبد الملك الطيالسي وقد
روى البخاري عن غير واحد ممن يكنى ابا الوليد روى عن بن عيينة
منهم احمد بن محمد الازرقي وهشام بن عمار وغيرهما لكنه لم يسميهم
واكثر من الرواية عن ابي الوليد الطيالسي عن شعبة وزائدة وهذه
الطبقة هي التي ما قصدت ذكرها في هذا الفصل ظاهر
ان الاقتصار عليه قصور اذ لا فرق بين ما وقع من دلك في سيوخ
المصنف او سيوخ سيوخه فصاعدا فرايت ان امر على ما في
الكتاب من هذا النمط واستدرك على الولاء لكونه اكثر نفعا واستعمل
تارة والحقت به ما في معناه من تسميه مكنى ابرهيم او ملقب
سواء كان في الاسناد او المتن وقد مت على دلك فصول الاول
في ضابط تسمية من ذكر بالكنية والثاني في ضابط تسمية من ذكر
بالنبوة كابن فلان والثالث في ضابط معرفة من ذكر بالنسبة
والرابع في ضابط من ذكر باللقب ثم مشيت على الكتاب على الولاء اعدت

رواية

وثنا عا

في العالم والله الموفق
اتمامه اذا

وصل في تسمية من اشتهر بالكنية وذكر اسمه غالبا جمعته ليسهل
ترتيبه على حروف المعجم ابو الاحوص الباهلي عوف بن مالك ابو الاحوص من
طبقة حماد بن زيد اسمه سلام بن سليم ابو ادريس الخولاني عابد الله
ابن عبد الله ابو اسحق السبيعي عمرو بن عبد الله ابو اسحق الشيباني
سليمن بن فيروز ابو اسحق الفزاري ابرهيم بن محمد بن الحرث ابو اسحق الدهلي
طالب بن عمرو عن عمر وعنه ابو الاسود عن عروة وعكرمة اسمه محمد بن محمد الرحمن
ابو اسيد الساعدي صحابي اسمه مالك بن ربيعة ابو اسحق العطاردي
جعفر بن حيان ابو العلاء بن سهل اسمه اسعد ابو انس الاصبحي حليف
بني تيم اسمه مالك بن ابي عامر ابو العلاء معوية بن قرة ابو [illegible] شجاع بن
الوليد ابو بردة بن ابي موسى قيل اسمه الحرث وقيل عامر ابو بردة بن نيار
خال البرا اسمه هانئ وقيل الحرث وقيل غير ذلك ابو برزة الاصغر يزيد
ابن عبد الله ابو برزة الاسلمي نضلة بن عبيد ابو بشر عن سعيد
ابن جبير وطبقته اسمه جعفر بن ابي وحشية ابو بشر الانصاري مشهور
بكنيته قيل اسمه قيس بن عبيد ابو بشر بن ابي الاسود اسمه عبد الله
ابن محمد بن حميد بن الاسود ابو بكر بن ابي حزم اسمه بدر بالباء الموحدة
ابن حزم هو بن محمد بن عمرو الاتي ابو بكر بن ابي اويس اسمه عبد الحميد
ابن عبد الله ابو بكر بن ابي حثمة هو ابو بكر بن سليمن بن ابي حثمة العدوي
يلتقي مع الجادة ابو بكر بن سالم بن عبد الله بن عمر اسمه كنيته ابو
ابن عياش قيل اسمه عبد الله بن محمد بن ابرهيم بن عثمان العبسي
ابو بكر بن ستيه اسمه عبد الرحمن بن عبد الملك بن شيبة ينسب الى
جده ابو بكر بن عبد الرحمن بن الحرث بن هشام المخزومي قيل اسمه
محمد وقيل اسمه كنيته ابو بكر بن ابي مليكة اخو عبد الله لا تنسى
ابو بكر بن عمر بن عبد الرحمن بن عبد الله بن عمر اسمه كنيته ابو بكر بن عياش
قيل اسمه شعبة وقيل غير ذلك على عشرة اقوال وصحح ابن حبان وغيره
ان اسمه كنيته ورجح ابو زرعة انه شعبة ابو بكر بن محمد بن عمرو بن حزم
ولد عبد الله بن حزم الانصاري اسمه كنيته ابو بكر بن المنكدر
اخو محمد اسمه كنيته وكان محمد يكنى ابا بكر وابا عبد الله ابو بكر بن ابي
موسى الاشعري قيل اسمه عمر وقيل عامر وقال ابن سعد وغيره اسمه كنيته
ابو بكر الحنفي اسمه عبد الكبير بن عبد المجيد ابو بكر الصديق عبد الله
ابن عثمان بن ابي قحافة ابو بكرة الثقفي نفيع ابو بكر المروزي يحيى بن واضح
ابو بكر الهذلي طريف بن مجالد ابو بكر الجلي الربيع بن نافع ابو
اسحاق يزيد بن حميد الضبعي ابو [illegible] الملائي محمد بن عبيد الله ابو [illegible]
الكشي اسمه جرثوم وقيل غير ذلك ابو حفص وهب بن عبد الله الشواي

ابو حفص

ابو جعفر الباقر محمد بن علي بن الحسين بن علي ابو جعفر السمناني محمد بن جعفر
ابو جمرة الضبعي نصر بن عمران ابو حمزة بن الحرث بن الصمة الانصاري
قيل اسمه عبد الله ابو حمزة الاعور اسمه حكيم بن خفاف
ابو حازم الاشجعي عن ابي هريرة اسمه سلمان ابو الحباب الاعرج عن سهل
ابن سعد الساعدي اسمه سلمة بن دينار ابو الحباب سعيد بن يسار
المدني ابو حميد الساعدي قيل اسمه عمرو وقيل عامر وقيل مالك وقيل
غير ذلك ابو حمزة السكري محمد بن ميمون ابو حمزة الثمالي عن ابن عباس
اسمه مسلم بن عبد الله ابو الخير السوائي اسمه عطاء ابو خالد
الاسدي سمع ابا له اسمه عثمن بن عاصم ابو خالد يزيد بن الحلاء قيل اسمه
عمرو ابو خالد السكري المروزي محمد بن ميمون وقد يأتي بكنيته مجردا
ويعرف بابن سبع سبوح النجاري ابو خالد الساعدي قيل اسمه
عبد الرحمن وقيل المنذر ابو خالد التيمي عن سعيد بن جبير
ابو خالد الاحمر سليمن بن حيان ابو خالد السعدي خالد بن دينار ابو خيثمة
زهير بن معوية الجعفي ابو خيثمة زهير بن حرب سنجة ابو خيثمة مرثد بن عبد الله
اليزني ابو داود الطيالسي سليمان بن داود ابو داود الحفري عمر بن سعد
حليف بني كعب ابو داود الغنوي جندب بن جنادة وقيل بريد بن جندب
وقيل جندب بن السكن وقيل غير ذلك ابو رافع الصائغ نفيع ابو رافع
مولى رسول الله صلى الله عليه وسلم اسمه ابراهيم وقيل اسلم وقيل ثابت
وقيل هرمز ابو رافع الزهري ابي سلمى بن داود ابو رافع محمد بن عبد الرحمن
الانصاري اسمه عمر بن عبد الرحمن ابو رجاء مولى ابي قلابة اسمه سلمان
ودفع في بعض الروايات سليمن بن طرخان ابو الرجال الطائي عقبة
ابن عبد الرحمن ابو رشدين عبد الرحمن القاسم ابو الزبير محمد بن مسلم بن تدرس ابو زرعة
ابن عمرو بن جرير بن عبد الله البجلي قيل اسمه هرم وقيل عمرو وقيل عبد الله وقيل
عبد الرحمن وقيل جرير وقيل اسمه كنيته ابو زرعة عبد الله بن ذكوان المدني
ابو زيد الهروي سعيد بن الربيع ابو سعيد الاشج عبد الله بن سعيد
ابو سعيد بن المعلى الانصاري قيل اسمه رافع وقيل الحرث صحابي
ابو سعيد الخدري سعد بن مالك بن سنان ابو سعيد المقبري كيسان
ابو سعيد مولى بني هاشم عبد الرحمن بن عبد الله ابو السوار سعيد
محمد ابو سفيان صخر بن حرب ابو نعيم عن جابر وطلحة بن نافع ابو سفيان المعمري
محمد بن حميد ابو سفيان الحميري سعيد بن يحيى ابو سعيد مولى بني ابي
احمد قيل اسمه دهب وقيل قزمان وكان مولى لبني عبد الاشهل فلازم
عبد الله بن ابي احمد بن جحش فنسب اليه ابو السائب الطائي زكي بن يحيى كنيته
ابو [illegible] بن عبد الرحمن بن عوف قيل اسمه عبد الله وقيل اسمعيل وقيل اسمه كنيته

ابو سلمة التبوذكي موسى بن اسمعيل ابو سلمة الخزاعي منصور بن سلمة ابو سهل
ابن ملك بن ابي عامر اسمه نافع ابو [illegible] العدوي قيل اسمه حسان بن حريث
وقيل حريث بن حسان وقيل خيثمة بن الربيع وقيل غير ذلك ابو شريح الخزاعي
الكعبي العدوي حويلد وقيل عبد الرحمن بن عمرو وقيل هانئ وقيل غير ذلك
ابو سرح عبد الرحمن بن سرح مصري ابو الشعثاء جابر بن زيد تابعي ابو سوار
الكناط الكبير اسمه موسى بن نافع ليس بحديث واحد في الحج ابو سوار الكناط
الصغير اسمه عبد ربه بن نافع مكثر [illegible] عن الليث هو عبد الله بن
صالح الجهني ابو صالح السمان الزيات اسمه ذكوان صاحب ابي هريرة
وابي سعيد [illegible] مولى التوءمة اسمه نبهان مقل ابو [illegible] جامع بن شداد
ابو [illegible] الناجي بكر بن عمرو ابو [illegible] عبد الله بن سعيد الاموي ابو النضر
مسلم بن صبيح ابو [illegible] انس بن عياض الليثي ابو [illegible] عامر بن واثلة
ابو طلحة زيد بن سهل الانصاري ابو [illegible] حصين بن جندب ابو طلال هلال
ابن ابي هلال عن انس ووقع في رواية ابي ذر طلال بن هلال وفيه نظر
ابو [illegible] الضحاك بن مخلد النبيل بصري مرقد ماسيوخ البخاري ابو [illegible]
الرباحي ربيع تابعي كبير ابو [illegible] البرا بالتشديد قيل اسمه زياد بن فروة
وقيل اسمه كلثوم وقد روى تابعي عن عباس والرباحي تابعي مشهور
ابو عامر العقدي عبد الملك بن عمرو [illegible] الاشعري في الاشربة
ابو مالك ابو مالك هو المشهور [illegible] يحيى بن عباد الضبعي ابو العباس
الشاعر الاعمى اسمه السائب بن فروخ المكي ابو [illegible] الاعرج اسمه سليمان
ابو [illegible] الصائغ اسمه عبد الرحمن بن عسيلة ابو عبد الرحمن السلمي عبد الله
ابن حبيب ابو عبد الرحمن المقرئ عبد الله بن يزيد ابو محمد المعمري عبد العزيز
ابن عبد الصمد ابو [illegible] بن جبر اسمه عبد الرحمن وقيل عبد الله ابو عبد
القاسم بن سلام ابو عبيد عن عقبة بن وساج وغيره هو حاجب سليمان
قيل اسمه حي وقيل حيي وقيل عبد الملك [illegible] مولى بني ازهر
اسمه سعد بن عبيد ابو عبيدة بن الجراح عامر بن عبد الله بن الجراح القرشي
امين هذه الامة ابو عبيدة بن عبد الله بن مسعود اسمه عامر ابو عبيدة
الجواد عبد الواحد بن واصل ابو [illegible] الجعد بن دينار ابو عثمان
النهدي عبد الرحمن بن مل ابو عثمان النهدي مولى المغيرة بن شعبة
اسمه سعيد وقيل عمران ابو عقبة الوادعي مولى عامر على الصحيح
ابو [illegible] الدوري بسر بن عقبة ابو عقيل زهرة بن معبد ابو عقيل
الحنفي عبد الله بن عبد المجيد ابو [illegible] الجرمي حفص بن عمر ابو عمر
مولى اسماء بنت ابي بكر اسمه عبيد الله بن كيسان ابو عمر الاوزاعي
عبد الرحمن بن عمرو ابو عمرو الشيباني سعد بن اياس ابو [illegible] مولى عائشة

اسمه

اسمه ذكوان ابو [illegible] الجوني عبد الملك بن حبيب ابو [illegible] عتبة بن عبد الله
المسعودي ابو [illegible] الوضاح بن عبد الله ابو [illegible] النقي محمد بن عبيد الله
ابو [illegible] يزيد بن عبد الله بن الشخير ابو [illegible] عمرو بن الاسود العنسي
ابو [illegible] يحيى بن كثير العنبري ابو [illegible] المدني محمد بن مطرف ابو [illegible]
الهذلي [illegible] البخاري اسمه مالك بن اسمعيل ابو [illegible] يونس بن جبير الباهلي
ابو [illegible] مولى مطيع اسمه سالم مدني ابو [illegible] الجهني مسلم بن سالم
هو الاصغر ابو [illegible] الهمداني عرف بن الحرث تابعي ابو [illegible] الانصاري
اسمه الحرث بن رفاعة وقيل النعمان وقيل عمرو والاول اشهر ابو [illegible] سلم
ابن قتيبة الشعيري ابو [illegible] الحرث بن عبيد ابو [illegible] السرحسي عبيد الله بن سعد
ابو [illegible] الجرمي عبد الله بن زيد عن انس وغيره ابو [illegible] الازدي عبد
ابن ثوبان ابو [illegible] مولى عمرو بن العاص لا يعرف اسمه ابو [illegible] السلولي
لا يعرف اسمه روى له الحاكم ابو [illegible] يحيى بن المهلب بن [illegible] محمد بن العلا
ابو [illegible] الانصاري سبير وقيل رفاعة بن عبد المنذر صحابي ابو [illegible]
ابن عبد الله بن عبد الرحمن بن سهل الانصاري سبع مالك قيل هو ابو كلبة
عبد الله بن سهيل ابو [illegible] الاشعري لا يعرف اسمه وهو الحرث بن الحرث
ابو [illegible] الناجي علي بن داود ابو [illegible] الطائي سعد
ابو [illegible] لاحق بن حميد ابو [illegible] الحضرمي عن ابي ايوب زعم الطبراني ابو افلح
مولى ابي ايوب وانكر انه غيره ابو [illegible] مولى ابي قتادة اسمه نافع عن
عباس ابو [illegible] الغفاري عن ابي رهم اسمه رافد ابو مرة اسمه
يزيد مولى عقيل ابو مريم الاسدي عبد الله بن زياد ابو [illegible]
الفضل بن مبشر ابو مسعود البدري اسمه عقبة بن عمرو الانصاري
ابو مسعود الجريري سعيد بن اياس ابو مسلم فايد الاحمسي اسمه
عبيد الله بن سعيد ابو [illegible] الزهري احمد بن ابي بكر المدني ابو مسعود الضرير
محمد بن خازم الغنجي ابو [illegible] النحوي شيبان بن عبد الرحمن ابو معبد
عن ابن عباس اسمه نافذ ابو مشعر البرا يوسف بن يزيد ابو معشر
البخاري ذكر في سورة الم نشرح من اصحاب البخاري حكى عنه الفربري
واسمه الفضل بن احمد بن يعقوب ابو [illegible] عن سعيد بن جبير اسمه
يحيى بن ميمون الكوفي ابو [illegible] عن مسعر عبد الله بن سكرة
ابو [illegible] عن عبد الوارث عبد الله بن عمرو بن الحجاج المقعد ابو المغيرة عبد
القدوس بن الحجاج ابو الملبح من اسامة الهذلي اسمه عامر وقيل زيد تابعي
ابو المنهال عن ابي برزة اسمه سيار بن سلامة ابو المنهال عن زيد بن ارقم
والبرا اسمه عبد الرحمن المكي ابو موسى الاشعري اسمه عبد الله بن قيس صحابي
ابو [illegible] محمد بن المثنى البصري سمع البخاري ابو موسى عن الحسن اسمه اسرائيل

ابو عوانة عن جابر في صلاة الخوف يقال هو علي بن رباح وقيل هو ابو موسى الغافقي ولا
يثبت ابو سلمة اسمه عمرو بن شرحبيل تابعي [illegible] عن رافع بن
خديج اسمه عطاء صهيب [illegible] عن ابن عباس في النكاح لا يعرف اسمه
ابو النضر هاشم بن القاسم بغدادي ابو [illegible] الدمشقي الفراديسي اسحق
ابن ابراهيم بن مرداويه بنسب الى جده ابو [illegible] العبدي المنذر بن مالك بن قطعة
ابو اسماعيل محمد بن الفضل السدوسي عارم ابو [illegible] الفضل بن دكين
ابن زهير الكوفي ابو [illegible] اسمه عبد الرحمن بن غزوان لقبه قراد ابو نوح
القنوي بن ابراهيم بن العلاء له موضع واحد رواه عنه سفيان بن عيينة
مقطوعا ابو [illegible] الرماني يحيى بن دينار وقيل بن نافع وقيل غير ذلك ابو [illegible]
حزم بن الكلبي بانه عمير بن عامر وحزم بن اسحق بانه عبد الرحمن بن صخر
ورواه عن بعض اصحابه عن ابي هريرة ما كان اسمي عبد شمس بن صخر سماني النبي
صلى الله عليه وسلم عبد الرحمن رواه الحاكم في المستدرك وتقويه ما رواه
ابن خزيمة عن محمد بن عمرو عن ابي سلمة عن ابي هريرة ما كان اسمي عبد شمس وهم جمع من
المتاخرين وما له الا مياطي الاولين الكلبي وما ابن حزم اسمه عبد الله او عبد الرحمن
ولهم فيه اختلاف كثير جدا وما ذكرناه اقربها الى الصحة مع ما فيها
والله اعلم ابو هشام المغيرة بن سلمة المخزومي ابو هشام محمد بن الزبرقان
ابو هلال الراسبي محمد بن سليم ابو رواد الليثي قيل اسمه الحرث بن مالك
وقيل غير ذلك ابو [illegible] بن شقيق بن سلمة [illegible] الطالبي هشام
ابن عبد الملك ابو الوليد صاحب سيبويه اسمه عبد الله بن الحرث ابو لاس
الخزاعي له موضع واحد يقال اسمه عبد الله بن غنمة ولا يصح وهو صحابي ابو
الجاي هو عبد الحميد بن عبد الرحمن ابو [illegible] المدني تابعي قال ابو زرعة لا يسمى
ابو [illegible] الاكبر تابعي اسمه وقدان وقيل داود ابو [illegible] الاصغر
عبد الرحمن بن عبيد بن نشطاس ابو علي مند والثوري ابو علي التوزي
محمد بن الصلت [illegible] الحكم بن نافع شيخ البخاري اخر الكنى
[illegible] ام حرام بنت ملحان يقال لها الغميصا ام خالد بنت
خالد بن سعيد بن العاص اسمها امة [illegible] الصغرى هجيمة ام رومان
والدة عائشة قال ابن اسحق اسمها زينب وحكى السهيلي ان اسمها دعد
ام سليم والدة انس بن مالك اسمها سهلة وقال رميلة وقال مليكة وقال غير ذلك ام شريك يقال اسمها الرميصا وقال غزية ويقال غزيلة
ام [illegible] بنت عبد الله بن الزبير لا يعرف اسمها ام العلاء الانصارية
يقال هي والدة خارجة بن زيد بن ثابت [illegible] ليلى بنت الحرث الهلالية ام [illegible]
بن محصن الاسدية حكى ابو القاسم الجوهري ان اسمها امنة [illegible] بن عبيد بن رئاب معيط
كنيتها اسمها [illegible] بن ابي طالب فاختة وقيل هند [illegible] لها نفسه مع ابن مسعود ثم

فصل

[illegible] من ذكر اسم ابيه او جده او [illegible] ابن ازي
عبد الرحمن بن ابي الزهري محمد بن عبد الله بن مسلم ابن ادريس الازدي عبد الله
[illegible] ابن ادريس الشافعي محمد ذكر في موضعين في الزكاة والعاريا ابن
ادريس عبد الرحمن ذكر في الوصايا ابن اسحق محمد ابن اشوع سعيد بن عمرو
ابن اشوع ذكر في الهبة ابن الاصبهاني عبد الرحمن بن عبد الله ابن افلح عن
ابي محمد مولى ابي ثلاث هو عمرو بن كثير بن افلح نسب الى جده ابن ابي
ادريس اسمعيل ابن ابي ايوب سعيد [illegible] عبد الله ملك القشاشي
ابو عبد الله ابن ابي بردة سعيد ابن بريدة هو عبد الله ولم يخرج له مسلم اخيه
سليمان [illegible] بشار هو محمد لقبه بندار ابن بكير المصري هو يحيى بن عبد الله بن بكير
نسب الى جده ابن ابي بكير الكرماني اسمه يحيى واسم ابي بكير نسر بالنون
والمهملة ابن بكر محمد البرساني ابن ابي بكر اخو عبيد الله بن عمر عن عائشة هو
عبد الله بن محمد بن ابي بكر الصديق نسب لجده ابن ابي بكر اسمه عبد الرحمن
ابن التيمي معتمر بن سليمان ابن ابي نور عبيد الله بن عبد الله ابن جابر اسمه عبد
الرحمن بن يزيد بن جابر الدمشقي ابن جابر في حديث بريد [illegible] نيار هو عبد الرحمن
ابن جابر بن عبد الله الانصاري ابن جريج هو عبد الملك بن عبد العزيز بن جريج نسب
الى جده ابن جعفر عبد الله بن جعفر بن ابي طالب ابن ابي جعفر هو عبيد الله
المصري ابن ابي حازم عبد العزيز بن سلمة بن دينار ابن ابي حبيب يزيد المصري
ابن ابي حثمة ابو بكر بن سليمان بن ابي حثمة نسب الى جده ابن حزم هو ابو بكر
ابن محمد بن عمرو بن حزم الانصاري نسب الى جده ابن ابي حسين عبد الله
ابن عبد الرحمن وعمر بن سعيد ابو حسين جدهما ابن الحضرمي العلاء صحابي ابن
ابي حفصة محمد بن ميسرة ابن حلحلة محمد بن عمرو بن حلحلة نسب الى جده ابن حميد
اسمه محمد بن الحنفية محمد بن علي بن ابي طالب والحنفية امه واسمها خولة كانت
من سبي اليمامة ابن حكيم عن سعيد بن جبير اسمه يعلى ابن جنغر عبد الله
وعبيد وابرهيم ابنا عبد الله بن حسين ابن ابي صالح بن صالح بن حيان ابن ابي خالد
هو اسمعيل ابن خزيمة بن اسم معروف ابن الخطاب هو عمر كذا في مناقب ابن بكر
ابن ابي خالد ابن داود عبد الله الخريبي ابن ذكوان الفضل ابن دينار عبد الله
ابن دينار ذكوان هو ابو الزناد عبد الله ابن ابي ذئب محمد بن عبد الرحمن
ابن ابي رافع عبيد الله ابن راهويه اسحق بن ابرهيم الحنظلي ابن رجاء عبد الله
ابن ابي رجاء الهروي احمد ابن ابي رزمة محمد بن عبد العزيز ابن ابي رواد عبد
عبد العزيز ابن ابي زائدة يحيى بن زكريا بن ابي زائدة ابن زبر عبد الله بن العلا
ابن زبر نسب الى جده ابن الزبير عبد الله ابن ابي الزناد عبد الرحمن ابن
السباق عبيد ابن ابي سرح عياض بن عبد الله بن سعد ابن سعيد بن
جبير عبد الله ابن ابي السفر عبد الله بن سعيد بن محمد ابن سيوا محمد

بقي عليه ام سليط بنت السيد كهلة

ابن سورة محمد ابن سلام الجمحي عبد الله ابن سلام شيخ البخاري محمد
السكندري ابن سيرين محمد ابن شيرة عبد الله ابن شهاب هو محمد بن
مسلم بن عبيد الله بن عبد الله بن شهاب بن الحرث بن زهرة الزهري الفقيه
ابن ابي الشعثاء اسمه اشعث بن سليم ابي صخرة عبد الله بن عبد الرحمن
ابن طارق عبد الله ابن ابي طلحة هو اسحق بن عبد الله بن ابي طلحة زيد بن سهل
الانصاري ابن عباس عبد الرحمن ابن عباس عبد الله ابن عبد الرحمن بن ابزى
سعيد ابن ابي عبد هو عبد الله بن سعد ابن ابي عبلة ابرهيم ابن ابي عبيد
ابن سلمة اسمه زبلة ابي عتبة مولى انس اسمه عبد الله ابن ابي عتيق هو
محمد بن عبد الله بن ابي عتيق محمد بن عبد الرحمن بن ابي بكر الصديق بن ابي قحافة
التيمي وهذا يروي عن الزهري وابوه يروي عن عائشة ابن عثمان هو محمد
ابن عثمان بن موهب له في الادب مجالان محمد ابن ابي العشرين بن عبد الحميد
ابن حسب بن ابي العشرين ابن عطية هو حيان له ذكر في اواخر الجهاد ابن
عفير سعيد بن كثير بن عفير نسب الى جده لامه زياد ابن عطية اسمه اسمعيل
ابن ابرهيم بن مقسم وعطية امه وقيل جدته ابن عمر عبد الله ابن عمر بن الخطاب
عبد الله ابن عمر بن عبد الله ابن عرف عبد الرحمن ابن عياش ابو بكر ابن
عيينة سفيان ابن الغسيل عبد الرحمن بن سليمان بن عبد الله بن حنظلة
وهو غسيل الملائكة بن ابي عامر الانصاري ابن ابي غنية عبد الملك ابن
ابي فديك محمد بن اسمعيل ابن فضيل محمد بن ملان هو عبد الله بن زياد بن
سمعان روى عنه بن وهب له موضع واحد مقرون ابن فليح محمد ابن ابي ثعلبة
عبد الله ابن قسيط يزيد بن عبد الله بن قسيط ابن ابي كثير يحيى بن ابي ليلى
عبد الرحمن ابن الماجشون عبد العزيز بن عبد الله بن ابي سلمة ابن المبارك
عبد الله ابن ابي المجالد اسمه محمد ابن مجمع ابرهيم بن اسمعيل ابن يحيى بن عبد الله
ابن ابي مريم سعيد ابن مسافر عبد الرحمن بن خالد بن مسافر ابن مسهر
علي بن المسيب سعيد ابن مقسم المكي ابو عبد الله ابن مقدم عمر
ابن علي ابن مقسم عبيد الله ابن ابي مليكة عبد الله بن عبيد الله وابو مليكة
جده ابن منبه همام ابن المنكدر محمد ابن مهدي عبد الرحمن بن موهب هو
عثمن بن عبد الله بن موهب ابن ابي نجيح عبد الله واسم ابيه يسار ابن ابي
نعيم عبد الرحمن ابن نمر عبد الرحمن ابن ابي نمر شريك ابن نمير عبد الله بن نمير
شيخ البخاري محمد بن عبد الله بن نمير ابن الهاد يزيد بن عبد الله بن هرمز
عن بكيرة هو عبد الرحمن الاعرج ابن ابي هند عبد الله بن سعيد
ابن ابي هلال سعيد ابن وهب عبد الله ابن ابي يعقوب محمد بن عبد الله
الضبي ابن يحيى يونس احمد بن عبد الله بن يونس اليربوعي
[illegible] ابن الحرث بن قصي خبيب بن عدي هو ابن عبد الله وهي

لاوم

روجه ابي سروعة اخي عقبة بن الحرث النوفلي العدوي [illegible]
[illegible] الانسا الا [illegible] عبد الله بن عبيد الرحمن الاوليسي عبد العزيز
ابن عبد الله الاويسي شيخ البخاري محمد بن عبد الله بن المثنى البصري ابو
مسعود عقبة بن عمرو البدري ابو العالية نسب الى بني البراء
النبي سليمان صلى محمد الوهاب بن عبد المجيد الثوري سفيان
ابن سعيد [illegible] عبد الملك ابرهيم [illegible] سعيد بن اياس
الجريري عبد الله بن الزبير الحميدي عبد العزيز بن محمد الدراوردي
محمد عمرو بن عبد الله ابو اسحق السبيعي عمرو بن يحيى بن سعيد الانصاري
عامر بن شراحيل الشعبي ابو اسحق سليمان بن سليمان الفشاتي
عبد الرحمن بن عسيلة الصنابحي عبد الله بن الوليد العدني عبد الملك بن
عمير ابو عامر العقدي عبيد الله بن عمر بن حفص العمري اسحق بن ابرهيم محمد
الفزاري محمد بن يوسف الفريابي ابو اسحق ابرهيم بن محمد الدستوائي
البصري هو يعقوب بن عبد الله له موضع واحد في الطب الجمحي يعقوب
ابن عبد الله الجمحي عبد الرحمن بن محمد المسعودي اسمه عبد الرحمن
ابن عبد الله العرزمي ابو سفيان محمد بن حميد المعمري ابو سعيد
كيسان والد سعيد المقبري محمد بن ابي بكر المقدمي ابو عبد الرحمن عبد الله
ابن يزيد المقرئ ابو يعقوب الفضل بن دكين الفضل الرابع في من دكين
[illegible] الاحول عاصم بن سليمان الاحول يوسف
الاعرج عبد الرحمن هرمز الاعرج سليمان بن مهران الاعمش ابو عبد الله
سليمان ابن اسحاق محمد بن علي بن حسين ابو جعفر الباقر عبد الله بن عباس
الكبير مسلم بن كيسان بن محمد بن بشار البصري عبد الله بن بسار
[illegible] خالد بن مهران كان جليس عندهم [illegible] المقرئ بكر بن خلف
[illegible] عبد الرحمن ابرهيم ذو الشامة بن اسامة بن زيد والد الليث
الكرباني الرشك يزيد الضبعي سعد الجمحي سعد بن يحيى بن صالح سلمة
سليمان بن صالح المروزي سنيد اسمه الحسين شاذان الاسود بن
عامر شاذان محمد بن الفضل السدوسي عبد الله بن عثمان جدة
ابن سلمة اسمه عبد الرحمن عبد الله بن اسمعيل هو عبيد الله خو ابو
الدرداء اسمه عامر خالد محمد بن جعفر [illegible] بن سليمان بيل اسمه عبد
الملك [illegible] بن سعيد بيل اسمه يحيى [illegible] اسمه وراد الجاشوني
ابو سلمة سعد اسمه عبد الملك النبيل ابو عاصم الضحاك بن مخلد
ابن [illegible] لقب وكنيته ابو عبد الرحمن ذات النحيين اسمه ثابت بن قيس الصدفي
وهب ذا حسب السروح في المقصود [illegible] الوهب احمد
عن سفيان هو ابن عيينة حيث جاء عبدان عن عبد الله هو ابن المبارك عن يونس هو ابن يزيد وقع

الاعرج

الفصل الرابع

ابو اليمان عن شعيب هو ابن ابي حمزة حيث وقع قوله في حديث ابي سفيان
في ركب من قريش كانوا قريبا من ثلاثين رجلا [illegible] لم يسم والموضع الذي وجدهم
فيه الرسول غزة وعظيم بصري نيل هو الحارث بن ابي شمر وهو ملك غسان
والرجل الاعرابي لم يسم [illegible] له بردة يقال له ضغاطر ابن ابي كبشة
عني به سيدنا رسول الله صلى الله عليه وسلم فقيل انه جد جد امه
وقيل جد جده [illegible] وقال معاذ هو ابن جبل
اجلس بنا المقول له ذلك هو الاسود بن هلال [illegible] هو ابن ابي خالد
عن السبيعي [illegible] هو ابن ابي هند [illegible] ابي موسى قالوا يا رسول الله في مسلم
قلنا لابي حيان انه للسائل وللطبراني عن عبيد بن عمير عن ابيه انه سأل عن ذلك
الليث عن يزيد هو ابن ابي حبيب عن عبد الله بن عمرو ان رجلا سأل نبي الله
ابو ذر ادم هو ابن ابي اياس انبا هو ابن ابي ذئب السختياني عن عبادة بن
الصامت الا ان النقباء كان النقباء اثني عشر رجلا وهم اسعد بن زرارة وعبد الله
ابن رواحة وسعد بن الربيع ورافع بن مالك والبراء بن معرور وسعد بن
عبادة وعبد الله بن عمرو والمنذر بن عمرو وعبادة بن الصامت
هؤلاء من الخزرج ومن الاوس اسيد بن حضير وسعد بن خيثمة ورفاعة
ابن عبد المنذر عبدة هو ابن سليمان عن هشام هو ابن عروة [illegible]
ابن عن ابيه هو ابن عمارة بن الحسن [illegible] عن ابيه بدا
الاسناد والمتن [illegible] رجل من الانصار يعظ اخاه في الجاهلية سميا جميعا
[illegible] صالح هو ابن كيسان [illegible] ابو روح الكوفي هو اسم بلفظ النسب غلطا فيه
بعضهم فجعله نسبه وسماه باسم غلطا فيه ايضا [illegible] واقد بن محمد هو ابن
زيد بن عبد الله بن عمر [illegible] عدة من اهل العلم سمعت منهم في وصل التعالي
انساد بن عمرو بجاهد [illegible] اي العمل الصالح السابق ابو ذر
كما في كتاب العتق [illegible] ابن ابي وقاص وابو وقاص اسمه مالك بن وهيب
ابن [illegible] فترك رجلا هو المحبوب الى هو حبيل بن سراقة ذكره الواقدي
[illegible] عمار هو ابن ياسر [illegible] هو ابن عبيد البصري [illegible] الحسن هو ابن ابي الحسن
البصري قوله اي بكر انظر هذا الرجل هو علي بن ابي طالب في رواية اجمل قوله
عن المعرور هو ابن سويد [illegible] رجلا لم يسم هذا الغلام [illegible] رجلا
فغيرته باسمه هو بلال وامه حمامة وبالشهر وكانت لوثية [illegible]
هو ابن ابي خالد [illegible] محمد هو ابن جعفر [illegible] عن سليمان هو الاعمش [illegible] ابرهيم
هو ابن يزيد النخعي [illegible] علقمة هو ابن قيس [illegible] عبد الله هو ابن مسعود وهذا
مما يقال انه اصح الاسانيد [illegible] ابو الربيع هو الزهراني [illegible] هو ابن زياد
[illegible] هو ابن القعقاع [illegible] اسمعيل هو ابن ابي اويس عبد الله بن عبد الله
هو ابن اخت مالك [illegible] بن سلامة هو محمد [illegible] بن سعيد هو الانصاري

ذهبه

[illegible] هو ابن معويا الجعفي [illegible] البراء هو ابن عازب [illegible] على اجداده اذ قال اخواله
من الانصار هم بنو عمرو بن عوف من الخزرج وكانت ام عبد المطلب جد النبي صلى
الله عليه وسلم منهم واسمها سلمى فهم اجداده حقيقة والخؤولة مجازا والسند
رواة [illegible] خرج رجل ممن صلى معه [illegible] على اهل مسجد مالك بن عبد البر
اسم الرجل عباد بن تميم [illegible] بشر بن قيظي الاشهلي وهذا ارجح رواه
ابن اسحاق وغيره واهل المسجد بنو جارثة مات على القتل رجال وقتلوا
سبعة منهم ثم مات البراء بن معرور واسعد بن زرارة واما القتل فيه فظ
لان الحول كان قبل نزول القتال [illegible] محمد بن المثنى ماعن هو ابن سعيد القطان
[illegible] هشام هو ابن عروة [illegible] امرأة هي الجولاء بنت ابي مسلم هشام
هو ابن ابي عبد الله الدستوائي [illegible] ابان هو ابن يزيد العطار قوله ان رجلا
من اليهود قال لعمر هو كعب الاحبار وبذلك في مسند مسدد باسناد
حسن واورده ابن عساكر في اول تاريخ دمشق من طريقه وهو في المعجم الاوسط
للطبراني من هذا الوجه وكان سؤاله لعمر ذلك قبل ان يسلم وجاء في رواية
اخرى في الصحيح ان اليهود قالوا وقد تعين منهم هنا فلعله لما سأل كان في جماعة
منهم [illegible] حبار من اهل نجد مالك بن بطال وتبعه عياض وابن العربي
والمنذري وابن باطيش واخرون هو ظاهر من تعليله وقال في شرح المهذب
فيه نظر وقال القرطبي في المفهم وتبعه شيخنا شيخ الاسلام سراج الدين البلقيني
الظاهر انه غيره لاختلاف السياقين وهو كما قال حدثنا روح هو ابن عبادة
قال حدثنا عوف هو الاعرابي عن الحسن هو البصري [illegible] هو ابن سيرين قال
ابن ابي بكرة هو عبد الله بن عبيد الله بن ابي بكرة واسمه نفيع بن الحارث
ابن كلدة ابو محمد الثقفي [illegible] ملازم اصحاب النبي صلى الله عليه وسلم
[illegible] اسماؤهم مسرودة في ترجمته في تهذيب الكمال وغيره لكنهم لم يبلغوهم
هذا العدد [illegible] عن الحسن ما خافه الضمير يعود على النفاق
عن زيد هو ابن ارقم الانصاري قوله [illegible] رجلان هما كعب بن مالك وعبد الله
ابن ابي حدرد قاله ابن دحية ابو اليمان التيمي عن ابي نعيم هو ابن عمرو بن حرملة العلي
حدثنا ابو نعيم هو الفضل بن دكين قال سمعت زكريا هو ابن ابي زائدة عن عامر هو الشعبي
عن ابي جمرة هو بالجيم والراء اسمه نصر بن عمران ان وفد عبد القيس كان الوفد
اربعة عشر رجلا بلا شك وهو يقتضيهم واسمه المنذر بن عائذ كما في حديث مزيدة
العصري وفي رواية ابي خيرة الصباحي انهم كانوا اربعين رجلا فاما ان يكون
لهم وفادتان واما ان يكون للاسواف منهم اربعة عشر والباقون اتباعا
وقد بينت اسماء الاربعين في كتاب الصحابة عن ابي مسعود هو عقبة بن عمرو
[illegible] استعفوا لاميركم فانه كان يحب العفو الامير هو المغيرة بن شعبة
[illegible] بينما رسول الله صلى الله عليه وسلم

في مجلس يحدث القوم جاء اعرابي فقال هذا الاعرابي وقال ابو العالية هو ربيع
حدثنا سليمان بن بلال واحسبه بعضهم حدثت ضمام بن ثعلبة هو المجيدي سنة
رواه موسى بن اسمعيل التبوذكي ابو سلمة واحسبه بعض اهل الحجاز في المناولة
حديث النبي صلى الله عليه وسلم حيث كتب لامير السرية المجيد بعد اهو المجيدي
وامير السرية هو عبد الله بن جحش كما في السير لابن اسحق بسند مرسل
رجاله ثقات وكما في الطبراني الكبير من حديث جندب بن عبد الله بسند حسن
يعني بكتابه رجلا وامره ان يدفعه الى عظيم البحرين ودفعه عظيم البحرين الى كسرى
المعروف عبد الله بن حذافة وعظيم البحرين هو المنذر بن ساوى وكسرى هو
ابرويز هرمز ابا عبد الله هو ابن المبارك قيل له انهم لا يقرؤن اي الروم اذ
اتبرئكة تقرأ بسم واحد منهم حدثنا مسدد ثنا بشر هو ابن المفضل وامسك
انسان خطامه هو بلال رواه النسائي من حديث ابي الخصيب وسأل الربابي
الذي يرى القابل فيما قيل هو ابن عباس حدثنا سلم بن هو ابن عبد الحميد عن منصور
هو ابن المعتمر سأل رجلا ابا عبد الرحمن الرجل هو عبد الله بن مرداس ابن اسار
الى ذلك محمد بن سعد في كتاب الطبقات حدثنا ابن وهب هو عبد الله
عن يونس هو ابن يزيد سمعت عروة هو ابن ابي سفيان سفيان حدثنا اسمعيل
ابن ابي خالد على غير ما حدثناه الزهري ما سمعت قيس بن ابي حازم القابل
سمعت قيس ابن ابي حازم هو اسمعيل والذي حدثه الزهري هو سفيان
حدثه به الزهري عن سالم بن عبد الله بن عمر عن ابيه كما ذكره في التوحيد
حدثنا يعقوب بن ابراهيم عن ابيه هو ابراهيم بن سعد بينما موسى بن طلحة
ويزيد ابن ابي حبيب اذ جاءه رجل فقال على سمية قال لموسى فتاه هو يوشع
ابن نون حدثنا عبد الوارث هو ابن سعيد حدثنا خالد هو الحذاء
الحديث طلب العلم من رجل جابر بن عبد الله مسيرة شهر الى عبد الله بن انيس
في حديث واحد الحديث ذكره المصنف طرفا منه في كتاب التوحيد والرحلة
كانت من المدينة الى مصر قال اسحق هو ابن راهويه وقال سعد هو ابن ابي محمد الزهري
سمع مالكا حدثنا مالك بن ابراهيم هو اسمه ملتزم النسب وليس بنسب
لانه بلخي ابا حنظلة هو ابن ابي سفيان الجمحي عن سالم هو ابن عبد الله بن عمر
فجاء رجل فقال لم اشعر الا مرداس عبد الله بن عمر وعن زيد بن عبد الله بن عباس
لم يسمع واحد ممن سأل عن هذه الاسباب ما وهيب هو ابن خالد ثنا هشام
هو ابن عروة بن الزبير فاطمة هي امرأته وهي بنت المنذر بن الزبير واسماء هي بنت ابي بكر
الصديق وهو جده عروة وفاطمة ام ابويها عروة والمنذر عن ابي الجهم بالجيم ان تزوج
ابنته لابي الجهم اسمها غنية وتكنى ام كلثوم وامرأته امرأة لم يسم ونكح زوجها
هو ظرب بن الحرث كنت انا وجار لي من الانصار هو اوس بن خولي الذي اخى النبي صلى الله
عليه وسلم بينه وبين عمر بن الخطاب وهي من بني شكول ما يؤتيه دخلت على حفصة

القابل دخلت هو عمر لا الانصاري وفي السياق اختصار ما في بيانه في كتاب النكاح
اخبرني سفيان هو الثوري عن زياد هو ابن علاقة عن ابي مسعود الانصاري
قال رجل يا رسول الله لا اكاد ادرك الصلاة مما يطول بنا فلان ابو مسعود
يقدم انه عقبة بن عمرو والقائل جزم به ابي كعب وفلان هو معاذ بن جبل وقيل
ابي بن كعب سأله رجل عن اللقطة فيكره هو بلال وقيل الجار وقيل عمر والد الملك
قال رجل من ابي قال ابوك جد انه هو عبد الله كما يأتي في حديث انس عام احرقتا
من ابي قال ابوك سالم مولى شيبة هو سعد بن سالم مولى شيبة بن ربيعة
ذكره ابن عبد البر في ترجمة سهيل بن ابي صالح من التمهيد ولم يذكر سعدا في الطبقات
الصحابة لا هو ولا غيره من جميع من صنف فيه وقد ادخلته محمد الله تعالى في
كتابي في الصحابة حدثنا عبد الصمد هو ابن عبد الوارث حدثنا
عبد الله بن انس انا الحماني هو عبد الرحمن بن محمد حدثنا صالح بن حيان هو صالح
ابن صالح بن حي والد الحسن ودفع عنده في الادب المفرد حدثنا صالح بن حي حدثنا
عبد العزيز بن عبد الله حدثني سليمان هو ابن بلال فقالت امرأة واثنتين قال
واثنتين هي ام مبشر كما عند المصنف وقيل ام سليم كما عند احمد والطبراني
وابن بشران وابن ابي عاصم وقيل ام المنذر كما في الاوسط للطبراني عبد الله بن
عبد الوهاب قال حماد هو ابن زيد كما حدث فلان وفلان سمى ابن ماجه في روايته
منهما ابن مسعود والثاني قيل هو ابو هريرة عبد الوارث هو ابن سعيد
عن عبد العزيز هو ابن صهيب حدثني موسى هو ابن اسمعيل التبوذكي وكيع
عن سفيان هو الثوري عن مطرف هو ابن طريف سفيان هو ابن عيينة
عن يحيى هو ابن ابي كثير عن ابي سلمة هو ابن عبد الرحمن بن عوف ان خزاعة
رجلا من بني ليث عام فتح مكة يقتتل فيهم ساعة المقتولان هما منبه الخزاعي
ذكره ابن اسحق وقتلته بنو ليث وجنيد بن الاكوع ذكره ابن هشام وقتلته
بنو كعب وهم خزاعة فجاء رجل من اليمن قال اكتب لي يا رسول الله فقال اكتبوا
لابي فلان هو ابو شاه بما منونه والمسؤول ان يكتب هو خطبة النبي صلى الله
عليه وسلم بمكة قال رجل من قريش هو العباس بن عبد المطلب ودفع في مصنف
ابي بكر بن ابي شيبة ان اسمه شاه وهب بن منبه عن اخيه هو همام
تابعه معمر اي تابع وهيبا عمرو هو ابن دينار اي ان عمرا اخبر عن عقبة بن كرك
اسماعيل الزهري عن هند بنت الحرث الفراسية عن ام سلمة هي هند
بنت ابي امية بن المغيرة المخزومية زوج النبي صلى الله عليه وسلم تبعه
قال ابو الحكم هو ابن عتيبة ثنا اسمعيل هو ابن ابي اويس حدثني اخي هو ابو بكر عبد الحميد
ثنا صالح هو ابن بلال ما يطلقا فاذا اعلام ملعب مع الغلمان فاخذ الحكم براسه
اسم هذا الغلام حيشيون ساكن هو ابن ابي شيبة ثنا جرير هو ابن عبد الحميد عن
منصور هو ابن المعتمر جاء رجل هو لاحق بن حميد فقال رجل منهم قال ابا القاسم ما الروح لم يسم

اسرائيل بن يونس بن ابي اسحق عمرو بن عبد الله السبيعي عن الاسود بن
يزيد النخعي ان معاذ بن جبل هو بن ابي عبد الله الدمشقي سوى معمر
سمعت ابا هريرة يقول جاء اعرابي فبال في المسجد فقال رسول الله
صلى الله عليه وسلم دعوه فتركوه حتى بال ثم دعاه فقال له ان هذه
المساجد لا تصلح لشيء من هذا البول ولا القذر انما هي لذكر الله
والصلاة وقراءة القرآن او كما قال رسول الله صلى الله عليه وسلم
قال فامر رجلا من القوم فجاء بدلو من ماء فصبه عليه قال يحيى
بن يزيد لم يسمع هذا الحديث من معاذ صاحب الفضل ان رجلا قام في المسجد
فقال يا رسول الله من امرنا ان نقول لم يسمع هذا الحديث من عمر يزعمون ان النبي صلى الله عليه وسلم
قال ويقول اهل العلم ولم اتقنه هذه من رسول الله صلى الله عليه وسلم ثبت
ذكرها في حديث ابن عباس ـــــــ الوضوء وكره اهل العلم الاستنجاء
اي الوضوء عند ابواب المساجد باب ما ذكر في ذلك ذكره جماعة من الائمة منهم مالك
ابن انس وهلال بن يساف وابراهيم النخعي وابراهيم التيمي من بصيرة وعن غيره
فلذلك رجل من حضرموت ما الحديث لم يعرف اسمه رجاء انه اعرابي عن خالد بن يزيد
عن يحيى بن ايوب عن عمه هو عبد الله بن زيد بن عاصم المازني بلغنا ان ناسا
يقولون ان النبي صلى الله عليه وسلم نهى عن الاستنجاء في المساجد وان ناسا
هذا حديث ابي سلمة بن عبد الرحمن عن عائشة وهو في الصحيح في ابواب شتى
الليل وغير ذلك وقال موسى هو ابن اسماعيل عن حماد هو ابن سلمة ورقاء هو ابن عمر
ان ناسا يقولون اذا قعدت على حاجتك فلا تستقبل القبلة ولا بيت المقدس
يزيد بن هرون انا يحيى هو ابن سعيد الانصاري اخبرني انا وغلام هو انصاري
لكن لم اقف على اسمه يزعم ان ابا هريرة فتكون نسبته انصاريا على سبيل
المجاز وقد بينت ذلك في شرح تابعه النضر هو ابن شميل وشاذان
هو الاسود بن عامر سعيد بن عمرو المكي هو ابن سعيد بن العاص الاموي
نا عبد الله هو عبد الله بن عثمان انا عبد الله هو ابن المبارك كما تقدم اسمعيل
هو ابن علية نا خالد هو ابن مهران الحذاء عن عبد الله بن شقيق هو ابن عوف
مسلم اشعث بن سليم هو ابن الاسود الصادق وقال الزهري
اذا دخل في الاناء ليس له وضوء هو من قول سفيان هذا الفقه
بعينه سفيان هذا هو الثوري وانما نبهت عليه لان المتبادر الى الذهن
من غيره لانه صاحب الزهري دون الثوري ولكن رواه ابن عبد البر
في التمهيد من طريق دحيم عن الوليد بن مسلم عن الاوزاعي عن الزهري
قال الوليد فذكرته لسفيان الثوري فقال مذكر عاصم هو ابن سليمان الاحول
عن ابن سيرين هو محمد قلت لعبيدة هو ابن العوام بن عمرو السلماني عباد
هو ابن العوام عن ابن عون هو عبد الله عن انس الى السفر اسمه عبد الله
واسم ابيه سعد بن مجد كما سيأتي كان في غزوة ذات الرقاع فرمى رجل
يقال له دعثور بن الحارث الانصاري رواه الواقدي وقال اهل الاخبار
ليس في الدم وضوء رواه اسمعيل القاضي عن ابي اسمعيل بن ابي اويس
عن عبد الرحمن بن ابي الزناد عن ابيه عن كل من ادركه من الفقهاء قال
رجل اعجمي ما الحدث يا ابا عبد الله قال ضرطة ليس بها بأس لانه حضري النسب
اعجمي اللسان مسند هو ابن علي يكنى ابا علي عن محمد بن الحنفية اسم الحنفية خولة

وابنه علي بن ابي طالب النضر هو ابن شميل تابعه وهب هو ابن جرير بن حازم
يزيد بن هرون عن يحيى هو ابن سعيد الانصاري عبد الوهاب هو ابن عبد المجيد
الثقفي وقال حماد هو ابن ابي سليمان عن ابراهيم وسعيد بن مالك الذي سأله
عن ذلك هو اسحق بن عيسى بن الطباع بينه ابن حزم في صحيحه ان رجلا قال
لعبد الله بن زيد وهو في الام للشافعي من هذه الطريق انه قال لعبد الله
فتكون السائل هو يحيى والد عمرو ولكن في رواية اخرى عند المصنف سمعت
عمرو بن ابي حسن سأل يجوز ان يكون كلاهما سأله كما هو عند عمرو بن يحيى
ليس هو جده حقيقة وانما هو لمنزلته لانه عم ابيه زيد بن ظهر وهو يحيى
ابن عمارة المازني وقال ابو موسى دعا النبي صلى الله عليه وسلم بقدح فيه
ماء فغسل يديه ووجهه فيه ومج فيه ثم قال لهما اشربا منه المحاملي
بذلك ابو موسى وبلال كما استدل المؤلف في المغازي عن ابن شهاب قال اخبرني
محمود بن الربيع قلت لم يذكر الحربي اسمه على الجملة المعبر بها
والخبر مذكور من هذه الطريق في باب صلاة النوافل جماعة وتقدم فوهم
محمود انه سمع عتبان بن مالك الانصاري وكان ممن شهد بدرا يقول كنت اصلي
لقومي بني سالم وكان يحول بيني وبينهم واد فذكر الحديث بطوله وقال عروة عن
المسور وغيره هو مروان بن الحكم كما بينه في المغازي وغيره عن المجمع
هو ابن عبد الرحمن سمعت السائب بن يزيد يقول ذهبت بي خالتي اسمها
ورقاء بنت ثابت الى رسول الله فقالت يا رسول الله ان ابن اختي وجع فمسح
رأسي ودعا لي بالبركة ثم توضأ فشربت من وضوئه ثم قمت خلف ظهره فنظرت
الى خاتم بين كتفيه مثل زر الحجلة قال سفيان هو عمرو بن دينار
ابن وهب هو عبد الله بن عمرو هو ابن الحرث المصري حدثني ابو النضر هو سالم بن ابي امية
مولى عمر بن عبيد الله عن عمرو عن بكير هو ابن عبد الله بن الاشج عن النبي صلى الله عليه وسلم
سئل عن ماء البحر فقال هو الطهور ماؤه الحل ميتته وفي رواية مالك سمع صوت انسان يقول في
الاوسط للطبراني من حديث جابر مر علي بقبور نساء هلكن في الجاهلية من بني النجار
ورواه ابو موسى المديني في كتاب الترغيب من هذا الوجه ولفظه مر علي قبور من بني النجار
هلكن في الجاهلية سمعهن يعذبن في البول والنميمة رأى اعرابيا يبول في المسجد
وفي لفظ جاء اعرابي فبال في طائفة المسجد ولابي هريرة قام اعرابي في المسجد فبال
فتناوله الناس قيل ان اسم هذا الاعرابي ذو الخويصرة اليماني رواه ابو موسى
في ذيل كتاب الصحابة وذكر ابو بكر النقاش عن عبيد الله بن نافع انه الاقرع بن
حابس التميمي مالك عن هشام بن عروة عن ابيه عن عائشة قالت اتى رسول الله
صلى الله عليه وسلم بصبي فبال على ثوبه رواه الدارقطني من طريق الحجاج بن ارطاة
عن هشام به الاسناد اتي بعبد الله بن الزبير وهو مولود ذكر الحسن
ابن علي رواه الحاكم ولسليمان بن هاشم بن عتبة بن ابي وقاص رواه ابن منده
عن ام قيس بنت محصن انها اتت بابن لها صغير اسمها امنة وقيل جذامة واما اسم

بسلطة قوم في بعض الطرق من الانصار عن اسماء بنت ابي بكر قالت
جاءت امراة الى النبي صلى الله عليه وسلم فقالت ارايت احدانا تحيض الحديث
في مسند الامام الشافعي ان اسماء هي السائلة ولا يبعد في ان تبهم
نفسها كما وقع ذلك كثيرا في عنده مواضع وسياتي في مناقب بطريق ابي
الودي ان صعيب وهم منه بل اسناده على شرط الصحيح قال وقال
ابي هو صحيح القابل هو هشام بن عروة ذكر ذلك عن ابيه قتيبة
ساوره هو ابن زريع وسليمن هرون عن انس قال قدم انا س من عكل او عرينة
وفيه فلما راى النبي صلى الله عليه وسلم رايتنا قوا النعم جا الخبر في اول
النهار فبعث في اثارهم الحديث اسم الراعي المقول يسار واسم امير السرية
كرز بن جابر وكانت النعم خمسة عشر ذكر ذلك ابن سعد وحكى موسى بن عقبة
ان اسم امير السرية سعيد بن زيد وروى الطبري من حديث جرير بن عبد الله
البجلي انه كان امير السرية ولا يصح بعض هرون عيسى القزاز اذ قال
بعضهم لبعض انكم تحبون بسلا جزورين فلان الفاضل الجمل والجزور ليس جمع
وفيه ما سبب اسلام القوم هو عقبة بن ابي معيط كما في مسلم وفيه وعد
السابع فلم احفظه سماه في كتاب الصلاة قبيل باب المواقيت عمارة بن الوليد
ابن المغيرة المخزومي نا محمد بن يوسف هو الفريابي نا سفين هو الثوري
وانما سبب على هذا فان كان واضحا لان البخاري روى عن محمد بن يوسف البيكندي
وهو روى عن سفين بن عيينة وهو روى ايضا عن حميد لكن هذا الحديث انما هو
من رواية الفريابي عن الثوري جزم بذلك خلف وابو نعيم وغيرهما نعم قد وقع
لنا من طريقه الى الاكبر العالي لكن هو جبريل كما بينا في رواية نعيم بن حماد
التي علقناها عن ابن المبارك عن اسامة بن زيد الليثي عبد الله بن اسماعيل
هو الثوري عن منصور هو ابن المعتمر ... الغسل الى الصلاة
ابو بكر بن حفص هو ابن عمر بن سعد بن ابي وقاص سمعت ابا سلمة يقول دخلت
انا واخوة عائشة هو عبد الله بن يزيد وصححها كما في مسلم وزعم الشارح
الداودي انه عبد الرحمن بن ابي بكر وقال تبعه ابن التين واسد والحدي هو
عبد الملك بن ابرهيم عن ابي اسحق قال نا ابو جعفر هو محمد بن علي بن الحسين
وهذا من رواية الاكابر عن من هو اصغر منه سنا ونسبه قال رجل ما يعني
هو الحسين بن محمد بن علي بن ابي طالب كما صرح به المولف بعد حديثين ابو عاصم هو
الضحاك بن مخلد اكثر البخاري عنه وروى هنا عن واحد عنه عن حنظلة هو ابن
ابي سفين الجمحي عن القاسم هو ابن محمد بن ابي بكر الصديق عن عروة بن الزبير
هو ابن ابي الجعد كما في الحديث الذي بعده ابي هو ابن حميد ولم يخرج له البخاري ابن سعيد
سيأتي ادم مسلم هو ابن ابراهيم ووهب هو ابن جرير بن حازم عن شعبة
وفي بعض الروايات هنا ووهب في الظاهر ابو وهب وقد اسند الاسماعيلي
من طريق وهب بن جرير عن شعبة قال مسلم لا ادري ادرك القاسم
او لا مسلم هو الاعمش وادرك الحديث وكانه شك فيه للحديث وقد تقدم

تقدم قبله من حديث عبد الواحد عن الاعمش وفيه مرتين او ثلاثا بن ابي عدي
هو محمد وفيه ذكره لعائشة قالت رحم الله ابا عبد الرحمن لم يذكر البخاري
مفعول الذكر هنا وقد ذكره بعد ابواب من هذا الوجه وابي ذكرت لعائشة قول ابن عمر
ما احب ان اصبح محرما انضخ طيبا فقالت عائشة انا طيبت فذكر الحديث وظهر بهذا
ان ابا عبد الرحمن هو عبد الله بن عمر جد ... معاذ بن هشام حدثني ابي عن
قتادة سمعت انس كان النبي صلى الله عليه وسلم يدور على نسائه في الساعة الواحدة من الليل والنهار
وهي احدى عشرة الحديث وقال سعيد عن قتادة ان انسا حدثهم تسع نسوة فالتسع هن
عائشة بنت ابي بكر وحفصة بنت عمر وام حبيبة بنت ابي سفيان وزينب بنت جحش وام حبيبة بنت حيي
وسودة بنت زمعة وجويرية بنت الحارث وصفية بنت حيي وزينب بنت خزيمة وهي ام المساكين اخرجه
بنت الحارث كان زينب بنت جحش ماتت قبله وميمونة اخر من تزوج بها والاسباب في هذا الحديث
لان زينب اذ ماتت لم يكن استكمل نكاح التسع وهذا سوى الرواية سعيد واما الزائدتان
في حديث هشام فاراد بهما قتادة التنبيه وبخانه التضعيف بهما شرطتان وانما
عدهما في التسع تغليبا ولما مات النبي صلى الله عليه وسلم خلف من تسعا زائدة
ومات في حياته زينب بنت جحش وريحانة بن ابي هرون قد اخرجه عن ابي عاصم
سمع ابا عثمان انه عثمان بن عاصم عن ابي عبد الرحمن هو السلمي واسمه عبد الله بن
حبيب عن علي هو ابن ابي طالب قال كنت رجلا مذاء فامرت رجلا ان يسال هو المقداد بن الاسود
كانت عنده بنته هذا في النسائي والطبراني فامرت عمار بن ياسر وفيه اصابتها
علي وعمار والمقداد المذي فقال لهما علي سلا النبي صلى الله عليه وسلم عن ذلك وقال بهز
هو ابن حكيم بن معاوية بن حيدة القشيري عن بكير هو ابن عبد الله المزني عن ابي رافع هو نفيع الصائغ
عن ابي هريرة
عن ابي سعيد بن مرزوق وقال موسى هو ابن اسمعيل نا ابان هو العطار نا الحسن
المعلم قال قال يحيى هو ابن ابي كثير وقال بعضهم كان اول ما ارسل الحيض على بني اسرائيل
قال ذلك هو ابن مسعود رواه ابن ابي شيبة وكان ابو وائل يرسل خادمه لم اعرف اسمها
الى ابي رزين اسمه مسعود بن مالك الاسدي جد سالم المكي بن ابرهيم نا هشام هو ابن
عبد الله الدستوائي ولم يخرج البخاري لمكي عن هشام بن زيد بن انس بن مالك ابو اسحق الشيباني
اسمه سليمان بن فيروز تابعي خالد هو ابن عبد الله الطحان وروى سفيان هو الثوري
عن الشيباني ان عائشة رات ما العصفر فقالت كان هذا في كانت فلانة تحته
وفي الحديث الذي بعده اعتكفت مع رسول الله صلى الله عليه وسلم امراة من ازواجه فكانت ترى
الدم والصفرة والطست تحتها وهي تصلي يحتمل ان هذه المراة سودة بنت زمعة
وقيل زينب بنت جحش ورايت في حاشية نسخة صحيحة من طريق ابي ذر الهروي ابنا ام
حبيبة بنت ابي سفيان ... بن زريع ومعتمر عن خالد هو الحذاء عن ابي قلابة عن حفصة
هي بنت سيرين منصور عن صفية هو ابن عبد الرحمن العبدري وصفية هي امه
وهي بنت شيبة الحجبي ان امراة من الانصار قالت كيف تغتسل من الحيض
في مسلم انها اسماء بنت شكل بفتح السين المعجمة والكاف وادعى الدمياطي انه تصحيف

وان الصواب السكن بالمهملة وآخره نون وانما نسبه الى جدها وهي اسماء بنت يزيد السكن
وبه جزم ابن الجوزي في التلقيح وقبله الخطيب وهو رد للاخبار الصحيحة بمجرد التوهم والا فما
المانع ان يكون له امرأتان وقد وقع في مصنف ابن ابي شيبة كما في مسلم فاسقط عنه الوهم
وبذلك جزم ابن طاهر وابو موسى المديني وابو علي الجياني والله اعلم حدثنا
موسى بن اسمعيل ثنا ابرهيم هو ابن سعد ح وبلغني عن زيد بن ثابت ان نساء يدعون بالمصابيح
لزيد بن ثابت من البنات ام اسحق وحفيرة وكلثوم وهي دار لاحد منهن
رواية الاكثر كلثوم وكانت امرأة سالم بن عبد الله بن عمر فالظاهر انها هي معاذة
ان امرأة قالت لعائشة اجزى احدانا صلاتها اذا طهرت السابغة هي معاذة
كما في مسلم فقدمت امرأة فنزلت قصر بني خلف فحدثت عن اختها كان زوج اختها
غزا مع النبي صلى الله عليه وسلم ثنتي عشرة غزوة المرأة هي اختها هي ام عطية
واسمها نسيبة بنت كعب الانصارية زوج ام عطية هو قصر بني خلف منسوب
الى خلف الخزاعي جد طلحة الطلحات وفيه اليس يشهد عرفة وكذا وكذا يعني من ذي
ومنى ذكرات وما اشبه ذلك ان احديهن اشتكت شبع سنين هي شعث
ان صفية تدخلت هي ابنة حيي ثنا حسين المعلم عن بديل هو ابن عبد الله ولم يخرج
البخاري عن ابيه سلمى سبيا المرأة هي ام كعب الانصارية كما في مسلم استعارت من
اسماء هي بنت ابي بكر اختها فلان فهلكت فبعث رسول الله صلى الله عليه وسلم رجلا فوجدها
الرجل هو اسيد بن حضير كما بينت عنده في رواية اخرى ما بعثت اسيد بن حضير
وناسا معه قبل النبي صلى الله عليه وسلم من بكر يحمل ملتفيه رجل يسلم عليه هو ابو
جهيم راوي الحديث كما في مسند النسائي بحاشية للمهاجرين فتنفد عن درهم
ابن عبد الله المزني وفيه رجلا الى عمر بن الخطاب لم اقف على اسمه وفي الطبراني
جار رجل من اهل البادية وقال النضر هو ابن شميل عن عبد الرحمن هو سعيد كما في
الرواية التي قبلها عرف هو الاعرابي حدثنا ابو جابر عمران بن ملحان العطاردي
وفيه فكان اول من استيقظ فلان هو ابو بكر الصديق كما في رواية مسلم من زيد عنه
وفيه فاذا هو برجل مقتول لم يصل مع القوم فقال ما منعك يا فلان قد الوجل لم يسم
وزعم من زعم انه خلاد بن رافع وفيه قد علمتها وفلانا هو عمران بن حصين راوي
الخبر لعائي رواه مسلم من رواية وفيه فتلقيا امرأة بين مزادتين لم
اقف على اسم هذه المرأة كتاب الصلح وقال ابن عباس حدثني ابو سفيان
هو محمد بن حرب الحديث هو قطعة من الذي مضى في بدء الوحي قال ابن شهاب فاخبرني حرام
هو ابو بكر بن محمد بن عمرو بن حزم الانصاري ان ابن عباس واخيه الانصاري كانا يقولان
قال ابو زرعة الرازي اسم اخيه عامر بن عبد عمرو وهو بالموحدة يزيد بن ابراهيم
هو التستري عن محمد هو ابن سيرين عن ام عطية هي نسيبة قالت امرنا
يعني في الصحيحين من طريقها امرنا النبي صلى الله عليه وسلم وفيه قالت امرأة
النابغة هي ام عطية نفسها كما في رواية اخرى وعندهم في الجنائز ما يدل عليه وقال ابن حازم

وفيه فقال رجل من الخازن
اسمه افتح اسم خازن
اسمه الدوسا اسمه قيل
سماه الطبراني في
الاوسط من حديث ابي هريرة

هو سلمة بن دينار صلى جابر هو ابن عبد الله وفيه قال له قائل هو عباد بن الوليد بن
عبادة بن الصامت كما في مسلم وعند البخاري ان محمد بن المنكدر وسعيد سألاه عن
ذلك ايضا وفي جزء عامر بن سيار ان سعيدا المقبري سأله عن ذلك ايضا يحيى
ما هشام حدثني ابي هو عروة بن الزبير عن المسور بن مخرمة هو ابن عبد الله بن الاسود ربيب النبي صلى
الله عليه وسلم وعن ابي النضر هو سالم ان ابا مرة هو مولى ام هانئ تقدم قبل ذلك وفيه
زعم ابن ابي مليكة في رواية الحموي من ابي ذكلاهما صحيح وهو علي بن ابي طالب وامامة بنت اسد
ابن هاشم وفيه ملاذ بن هبيرة قال ابن الجوزي يبعد الغيرة ان كان المراد بفلان ابنها
فهو جعده وقد استنكر ذلك من عبد البر على مالك وقال يبعد ان عليا يترك قتل
ابن اخته وهي مسلمة وهو صغير وما كان الى الاختار ان يكون لهبيرة ولد يقدم ام هانئ
فهذا ما في هذه الرواية وفي رواية ملك وسماه ابنها دقيقة ما فيه الا تمشي
عن مسلم بن عمران هو البطين روح هو ابن عبادة كان يقل معهم بعض مع قريش
لما بنت الكعبة وهذا من مرسلات الصحابة ويحتمل ان يكون جابر اخذه عن العباس
ابن عبد المطلب فهو السياق ما يستأنس به لذلك والله اعلم ايوب عن محمد هو ابن سيرين
وفيه فاذا رجل يسأله عن الصلاة في الثوب الواحد وفيه ثم سأل رجل عمر
اي ابن الخطاب لم امر على اسمه واحد منهما من ابي ذئب هو محمد بن عبد الرحمن كما تقدم
وفيه سأل رجل ما يلبس المحرم لم امر على اسمه فيه ما سفيان هو
الثوري في موذنين لم ارهما من ابي الموالي هو عبد الرحمن وقال حرمي هو الاعلى
ومحمد بن حمزة هو محمد بن عبد الله بن حمزة بن ابي حبيبة وقال ابو موسى هو عبد الله بن
قيس الاشعري وركب ابو طلحة هو زيد بن سهل الانصاري وهو زوج ام انس بن
مالك قالوا ثنا مالك عبد العزيز بن صهيب وقال بعض اصحابنا والحبيب
هو ثابت البناني جاء رجل الى النبي صلى الله عليه وسلم ثم امر على اسمه وفيه مالك الخطاب
من السبي غير هانئ الا ما للنسائي ان النبي صلى الله عليه وسلم قتل ابو مويهبة كذا فان الربيع
واعطى اخته لدحية الكلبي ملك وكذا كان زوج صفية سماه كان
النبي صلى الله عليه وسلم لما استعاد صفية دحية اعطاه عوضها اخت زوجها وفيه
قال له ثابت هو البناني وام سليم هي بنت ملحان والد انس بن مالك ثنا ابو اليمان هو الحكم بن نافع
ثنا شعيب هو ابن ابي حمزة الحمصي كتب الي ابي جمرة هو نصر بن عمران الضبعي واسمه عامر
المشهور ثنا الليث هو ابن سعد عن يزيد هو ابن ابي حبيب عن ابي الخير هو مرثد بن عبد الله اليزني
كما تقدم عن علي بن ابي طالب مولى فلانة يعني المنبر هي انصارية صحح بها بعض الرواة قال علانة
فذكرها بعضهم في حرف العين والصواب هو خطأ وانما قيل اسمها باقوم بالموحدة
والقاف وقيل آخره لام وهو رواية عبد الرزاق وقيل سعدة وقيل سمون
وقيل بناء وقيل ابرهيم وقيل كلاب وقيل صباح والاول اشهر
ان جدته ملكة بل هي جدة انس من ملك وقيل جدة اسحق من عبد الله بن ابي طلحة
ويقال ان انس بن مالك كان اذا قال ارجزنه نسبه الى اسحق وان تكن جدته اسحق ابن ابي طلحة

وقيل قصيبة متقدم
الصادم
وقد تقدم

لان عبد الله بن ابي طلحة اخوه لامه وام سليم وليس اسم ام سليم مليكة على المشهور وحرم بن سعد
في الطبقات بان مليكة جدة انس فان ثبت والا فيحتمل ان تكون جدة اسحق لامه
وهي العجوز المذكورة في هذا الحديث والتغيير الضمير ذكره عبد الملك بن حبيب في الواضحة
الليث عن يزيد بن ابي حبيب عن عراك بن مالك عن عروة بن الزبير وهو
بالغي وحديثه هذا صورته صورة المرسل وسيأتي انه يحمل على انه سمع من عائشة
غالب القطان هو بن عبد الله عن بكر بن عبد الله هو المزني قال ابرهيم لكان يعجبهم
يعني تلامذة اصحاب عبد الله بن مسعود كما مر بن حرملة وغيره عن مهدي بن ميمون
عن واصل بن حيان المعروف بالاحدب رأى رجلا لم اقف على اسمه وفي صحيح مسلم
انه كندي عن جعفر بن سعد عن ابي هريرة عبد الرحمن الاعرج بن هرمز
استقبال القبلة الا في المساجد كذا هو للقطان عن سيف بن سليمان
سمعت مجاهدا هو بن جبر يعطي هو بن ابي رباح وليس عند عطا الا في اسناني الا ما في التفسير
على ما قيل وعطاء السائب ادخل مقرونا باسرائيل هو بن يونس بن ابي اسحق وابو اسحق
هو عمرو بن عبد الله يكره ان يصلي النبي صلى الله عليه وسلم رجل ثم يرجع فيمر على موضع سجوده في
الايمان انه عبادة يا مسلم هو بن ابرهيم ثنا هشام هو بن ابي عبد الله الدستوائي ثنا محمد
بن عبد الرحمن هو بن ثوبان ولم يخرج لمحمد بن عبد الرحمن نوفل عن جابر شيئا مما الناس فيها
في صلاة الصبح اذ جاءهم آت فقال هو عباد بن وهب ابن عبيد قرآنا
المسجد وتعليق القنوت مسند البستي قال ابرهيم هو بن طهمان
وهو ان النبي صلى الله عليه وسلم قال ابرهيم بن ابي حبيبة ارسله لسند جيد كان رسالة
ان آل فلان كان مائة الف والمئة سبل به العلائي الحضرمي في الاكراه وفي الترك للرافعي
ان الرسول به هو العلائي حارثة العقلي وفادية عقيلا هو بن ابي طالب ان رجلا قال
يا رسول الله اراد رجلا وجدع امرأته رجلا سألني في النكاح ان السائل عوتلر العجلاني
عتيق هو بن ابي خالد وهو وانا اصلي لقومي هو بنو سالم بن عوف بن الخزرج ديني
قال ما يلي منكم بن ملك بن الدخشم سالك بعضكم ذلك منافق لم اقف على اسم واحد من هذه
وزعم بعض المتأخرين ان الثاني هو عتبان بن مالك راوي الحديث عن الاسفع بن سليم
هو اسعد بن ابي اسعد الجاري وان امرأته هي ملكة بنت ابي سفيان وام سلمة
هي هند بنت ابي امية وهما من ازواج النبي صلى الله عليه وسلم كما تقدم عن ابي التياح
هو يزيد بن حميد الضبعي وهو حتى اتى بنا الى ابو ايوب هو خالد بن زيد ثنا عبد الله
هو بن عمر بن حفص بن عاصم بن عمر بن الخطاب لا تدخلوا على هؤلاء المتنطسين هم المرد وهم صبيان
وقال عمر انا لا ندخل كنائسكم قاله للذمي الذي استدعاه لضيافته بالشام
عبيد هو بن سليمان عن عائشة ان وليدة كانت سوداء لحي من العرب لم تسم
هذه الوليدة التي رمت عائشة عنها ولا عرفت فرأى حي هي ولا الصبية التي حكت عنها
قصة الوشاح وقال ابو قلابة هو عبد الله بن زيد قدم قوم فنزلوا على
في الطهارة كان اصحاب الصفة فقراء الحديث الى جانب طرا في هذا انهم كانوا سبعين

وهو عند بعد بليل وقد سرد هو ابو نعيم في حلية الاولياء وقبله ابو عبد الرحمن السلمي السوفي
الحافظ والحاكم في الاكليل فقال النبي صلى الله عليه وسلم لانسان ان شئت هو هو سهل بن سعد
راوي الحديث عن ابي حازم هو سليمان مولى عزة ولم يسمع ابو حازم سلمة بن دينار
من ابي هريرة شيئا واياك ان تجوز ان تصف لم اقف على اسم المخاطب بذلك
عبد العزيز حدثني ابو حازم هو ابو سلمة بن دينار كما تقدم وفيه
الى امرأة هي غلامك انجا وتقدم قريبا هو رجل ومعه سهام لم اقف على
اسم هذا الرجل سفيان هو بن عيينة يحيى هو بن سعيد وعبد الوهاب
هو بن عبد المجيد الثقفي وجعفر بن عوف وملك كلهم عن عمرو بن سعيد
الانصاري انه تقاضى ابن ابي حدرد اسمه عبد الله ان رجلا اسود او امرأة
سوداء رواه اخرى لا اراه الا امرأة وبه جزم ابو النسيم في كتاب الصلاة
له بسند مرسل وسماها ام محجن وروي من طريق بريدة عن ابيه ان اسمها
محجنة وهو في البيهقي قال اصيب سعد هو بن معاذ وهو في المسجد خيمة
من بني غفار هي خيمة رفيدة الاسلمية نزلها قوم من بني غفار ان رجلين
من اصحاب النبي صلى الله عليه وسلم خرجا في ليلة مظلمة ومعهما مثل المصباحين
هما اسيد بن حضير وعباد بن بشر كما في مسلم وهب بن جرير هو بن حازم
وهب فاني بهذين محجنة بهما اقف على اسمهما ان رجلا نادى النبي صلى الله
عليه وسلم وهو في المسجد لم اقف على تسميته وكذا الملابسة فيما تقدم في العلم
عباد بن تميم عن عمه هو عبد الله بن زيد كما سيأتي من شميل هو النضر ثنا مرجون
هو عبد الله عن بن سيرين هو محمد وهو راجح الاسانيد ايضا نبيت اطرا بن حصين
قال لم يسلم التابعي ذلك هو محمد بن سيرين والذي انبأه بذلك هو خالد الحذاء عن ابي
قلابة عن عمه ابي المهلب عن عمران فانهم بلاغة وصرح بذلك عنه اشعث فيما رواه
اصحاب السنن الاربعة وحديث نافع قائل ذلك هو موسى بن عقبة فيما
سنن الصلاة الى الدواب قوله ورأى عمر رجلا يصلي
الى اسطوانتين هو قرة بن اياس رواه بسنده في مصنفه واحمد في فضائل
الصحابة قوله انا وغلام منا في الطهارة الحكم هو بن عتيبة ورأى بن عمر رجلا
لم اقف على اسمه وفي رواية ورأى عمر فاتى سبب فهو قرة بن اياس والمعروف كما رواه
ابن ابي شيبة فاراد شاب من بني ابي معيط ان يجتاز بين يديه وقع في النسائي
ان ابنا لمروان بن الحكم وسماه بن الحوري في التلقيح داود وهو ثابت مصنف عبد الرزاق
كذلك وهو ان ليس هو ولد ابي معيط بل ابو معيط ابن عم ابيه لان مروان
ابن الحكم بن ابي العاص بن امية وابو معيط هو بن ابي عمرو بن امية فيجوز ان تكون والدة
داود بن مروان مروية الى معيط فراجعت النسب للزبير بن بكار فوجدت داود امه
ام ابان بنت عثمان بن عفان وامها رملة بنت سعيد بن العاص اخت عمرو بن سعيد الاشدق
فيجوز ان تكون داود نسب الى ابي معيط من جهة الرضاعة او لان جده لامه عثمان كان احد الوليد

ابن عقبة بن ابي معيط من امه فنسب اليه مجازا والله اعلم وزعم بعضهم ان المختار هو
عبد الرحمن بن الحرث بن هشام وهو غلط بيناه فكانا ذا اسنان ودفع في كتاب الصلاة
لابن وهب عن الوليد بن عقبة بن ابي معيط وهو يطرأ ان الوليد حينئذ لم يكن شابا بل كان سنا
بلغه انه قوله لكان ان نعت اربعين في مسند البزار من رواية سعد عنه عن ابي البختري
اربعين حرفا ولم يتبينا ٥ هشيم عن التيمي هو ابو اسحق سليمان بن طرخان فانفقت
استقام سلام في الكلام ابن عقبة بن ابي معيط ٥ ما طلى منطلق الى فاطمة لم يسم هذا المنطلق
ويحتمل ان يكون هو ابن مسعود الراوي عن النبي صلى الله عليه وسلم في الاذان
اخر الصلاة هي صلاة العصر كما عند المؤلف في كتاب بدء الخلق ٥ فدخل عليه ابو مسعود
هو عقبة بن عمرو ٥ اذ اتى جبريل هو امامه لرسول الله صلى الله عليه وسلم وقوت الصلاة
وقع ذلك مبينا في السنن لابي داود وصححه ابن حبان ٥ عن ابي جمرة هو نصر بن عمران الضبعي
٥ عن هرم بن سعيد عن اسمعيل هو ابن خالد ٥ عن قيس هو ابن ابي حازم وهذا اصح طرق
الاسانيد وتقدم ان رجلا اصاب من امرأة قبلة هو ابو اليسر كعب بن عمرو وجاء النسائي
وغيره ولم اعرف اسم المرأة ٥ عن يزيد بن عبد الله هو ابن اسامة بن عبد الله ابن شداد بن الهاد
٥ عن محمد بن ابراهيم هو التيمي ٥ مهدي هو ابن ميمون ٥ عن عثمان هو ابن حكيم ٥ ثنا
ابو بكر هو عبد الحميد بن ابي اويس عبد الله بن عبد الله الاصبحي ٥ عن سليم هو ابن بلال
٥ الاعرج هو عبد الرحمن هو ابن هرمز وغيره هو ابو سلمة بن عبد الرحمن فيما اظن
وتابع هو بلالا في رواية ربيعة وصالح بن كيسان ٥ سمع سليم بن بلال انما نعني ان سمعه
حدثناه عن رسول الله صلى الله عليه وسلم بالواسطة الذي ذكره ٥ اذن مؤذن النبي صلى الله عليه وسلم
وفي رواية اخرى فاراد المؤذن ان يؤذن هو بلال وقد صرح باسمه المزي والجوزقي في رواية
رواية سعيد بهذا الاسناد ٥ تابعه سفيان هو الثوري ٥ وعن سعيد القطان ٥ انا عبد الله
هو ابن المبارك ٥ انا خالد هو ابن عبد الرحمن هو السلمي ٥ ابو اسامة البصري ليس له في الكتاب
سوى هذا الموضع ولم يرو عن خالد بن عبد الرحمن الحذاء ولا عن خالد بن عبد الرحمن المكي شيئا
٥ عن هشام هو ابن عروة بن الزبير عن ابيه في فوحرها ٥ سمعت ابا امامة هو
اسعد بن سهل بن حنيف ٥ هشام هو الدستوائي ٥ كتب بريد هو ابن عبد الله بن ابي بردة
٥ الحميدي عبد الله بن الزبير بكثرة ٥ ثنا سفيان هو ابن عيينة ٥ عن عبد الرحمن هو ابن حرملة
هو ابن عبد الرحمن عرف وهذا اصح الاسانيد وذكره ابن الوليد بن مسلم ٥ سالم الاعور الاسلمي
هو عبد الرحمن بن عمرو بكثرة ان قدم الحكم هو ابن يوسف الثقفي بعض الى المدينة
النبوية حسب امرة عبد الملك بن مروان عليها بعد قتل ابن الزبير فكان يؤخر الصلاة يسأل جابرا
بعض عدد ٥ عن مسلم هو ابن الاكوع ٥ ولا كثير عن ابي موسى هو الاشعري ٥ الى بعض
عماله اختم النبي صلى الله عليه وسلم بالعمة [illegible] اللفظ عنده من حديث
ابن عيينة عن الزهري عن عروة عن عائشة عن ابي موسى بالكسر انا ابو [illegible] الاشعري [illegible]
اسمه كان عندهم سبعين نفسا كانت فرحلت من عرك انهاك هو سيار بن سلامة [illegible]
ابو بكر هو عبد الحميد بن ابي اويس ٥ عن سليم هو ابن بلال ٥ ابو حمزة بالجيم ٥ عن الاعمش واسمه كنيته

عن ابيه

عن ابيه وهو ابو موسى عبد الله بن قيس الاشعري وقد سمى اباه فقط في الاسناد الذي بعده فنعني حلاما
لم يأت هو ابو بكر بن عياش بن زرعة ٥ سمع رجلا هو من عباد بن ابي القاسم ٥ عن سعيد
هو ابن عمرو بن سعيد ٥ ثنا اسمعيل ابن ابي اويس عن اخيه هو ابو بكر عبد الحميد المتقدم انفا ٥ عن ابي الحباب
هو سعيد بن يسار ٥ عن ابي اسامة عن عبد الله هو ابن عمر بن حفص العمري ٥ عن ام سلمة هي هند بنت ابي امية
المخزومية ام المؤمنين ٥ عبد الواحد هو ابن زياد ٥ ثنا ابن زيد ٥ السمائي هو ابو اسحق سليمان
قوله سمع رسول الله صلى الله عليه وسلم ليلا ما بعض القوم لم يسم هذا الرجل وميل هو عمر
٥ ابو بكر بن ابي شيبة هو منسوب الى جده وهو ابو بكر واسمه كنيته من سليمان بن ابي شيبة واسمه عبد الله
وهو قرشي عدوي قوله فهو انا ذاك واهي هي ام درداء بنت الحرث من تنوخ الفراسية من كنانة
زوج ابي بكر الصديق وام ابي اسمها هجيمة بنت عبد بن سلمة السهمي وابي ام الدرداء لم يسم احد
من الاصحاب ولا القوم الذين كان معهم ومن النبي صلى الله عليه وسلم الهدايا المذكورة كتاب
الاذان ٥ هشام هو ابن عبد الله الدستوائي ٥ عن يحيى هو ابن ابي كثير قوله
انه سمع معاوية موذنا يقول اشهد ان محمدا رسول الله له اختصره وقد اخرجه ابو نعيم اوضح
منه ولفظه كنا عند معوية فنادى المنادي بالصلاة فقال مثل ما قال ثم قال هكذا سمعت نبيكم يقوله
الا سمعتني تقاسمه وفيه فقال الله اكبر الله اكبر فقال معوية الله اكبر الله اكبر فقال اشهد ان لا اله
الا الله فقال معوية انا اشهد ان لا اله الا الله فقال اشهد ان محمدا رسول الله فقال معوية وانا اشهد ان محمدا
رسول الله قوله فقال يحيى وقال بعض اخواننا هو علقمة بن وقاص فيما احسب كما اخرجه
النسائي من وجه اخر عن علقمة عن معوية قوله ابي ذر فاراد المؤذن في رواية
الترمذي فاراد بلال كما تقدم قوله ملك بن الحويرث اتى رجلان النبي صلى الله عليه وسلم
هكذا ملك بن الحويرث وعنه كما بينه المصنف قوله سمعه جلة رجال سمعهم ابو بكر
في الطبراني [illegible] عن انس قال اتيت الصلاة والنبي صلى الله عليه وسلم
يناجي رجلا لم يسم هذا الرجل قوله وكان الاسود هو ابن يزيد النخعي قوله الا نفسي
فاسمعت سلاما هو ابن ام الحكم ٥ سمعت ام الدرداء هي هجيمة الاوصابية وهي
الصغرى واما ام الدرداء الكبرى فاسمها خيرة حديث [illegible] رجل يمشي بطريق لم يسم هذا الرجل
ملك بن الحويرث فاذنا واقيما الخطيبي بذلك ملك بن الحويرث الراوي وصاحبه
هو ابن عمه كما سيأتي حديث ان ابني رأى رجلا وقد اقيمت الصلاة يصلي تكملة
الحديث هو ابن عمه كما رويناه من طريق عمه رجل راكب عرابة موسلا ودفع ثم ذلك
ليس بن عمر وحديث ابي سعيد الانصاري اخرجه ابو داود وغيره وابن ماجه من حديث سماك
اخرجه الطبراني من حديث ابن عباس بالصحة لم يسم جد بنت سنان قال
رجل من الانصار اني لا استطيع الصلاة معك هو عتبان بن مالك ٥ فقال رجل من
اهل الدار هو عبد الحميد بن المنذر بن الجارود العبدي ٥ ذكره ابن ماجه بعض هذا الكلام
بعينه رجل من عرانة ٥ ثنا عبد الوهاب بن عبد الله هو الاوسي ٥ ثنا ابراهيم هو ابن سعد عن صالح
هو ابن كيسان ٥ مالك لان مالك كان يصلي مالك بن الحويرث هذا هو اكبر السبع المشار اليه ثم روى مسلم
الجزري بعينه المصنف في موضع اخر قوله في حديث موسى وعائشة عن ابي بكر ليصل

قوله ملك بن الحويرث هو بلال كما عند المصنف في الاذان

بالناس فأتاه الرسول يعني أن أبا بكر يصلي بالناس اسم هذا الرسول كما عند المؤلف بعد قليل بلال
ويحتمل أن يكون عبد الله بن يسار الأسود لأنه روى ذلك من حديثه حديث عائشة أشتكى
النبي صلى الله عليه وسلم فصلى رواه مسلم بنحوه كما سيأتي وعمر وأنس وجابر وكان أوضحها الشرح
ثنا يحيى بن سعيد بن سليمان هو الأودي ثنا حدثني أبو إسحاق هو السبيعي ثنا حدثني عبد الله بن يزيد هو
الخطمي ثنا حدثني البراء بن عازب قوله كان أول من قدم سالم مولى أبي حذيفة هو ابن عبيد بن
ربيعة أسيد بن هاشم وقيل غير ذلك [illegible] عبد الله بن عدي بن الخيار في قول لقمان
أنه إمام عامة ومنزلة ما ترى ويصلي لنا إمام قبله وتشرح الحديث المراد بإمام القبيلة
الذكر عبد الرحمن بن عديس البلوي قاله ابن عبد البر قال يزيد صلى بالناس إمام حصار عمي بأمره
أبو أمامة أسعد بن سهل بن حنيف وليس هو المراد هنا حديث كان معاذ يؤم قومه
فصلى العشاء فقرأ بالبقرة فانصرف رجل اسم هذا الرجل حزم بن أبي كعب رواه أبو
داود بن حبان وصل هو جزم خال أنس رواه أحمد من حديث أنس بإسناد حسن وقيل
سليم بن الحارث حكاه الخطيب ورواه الطبراني والطبراني حديث أبي مسعود
قال رجل يا رسول الله إني لأتأخر عن الصلاة في الصبح من أجل فلان يحتمل أن يكون الإمام
معاذ أراد الرجل سلم أو يحتمل أن يكون أبي بن كعب يصلي بأهل قباء فإنه سمى
سورة طويلة وذكر نحو هذا الحديث يحتمل أن يكون هو الإمام في حديث أبي مسعود
قوله أبي أسيد طرأت بنا يا بني اسم ابنه المنذر ذكر أو تكرر سببه فإنه
أن يريد بإمامهم هو سليم الأحول حديث عمرو بن ميمون عن جابر كان معاذ يصلي مع النبي
صلى الله عليه وسلم ثم يأتي قومه فيصلي بهم هذه صلاة العشاء كما بينه فعل
حديث الأسود عن عائشة في صلاة أبي بكر بالناس في مرض النبي صلى الله عليه وسلم
خرج يهادى بين رجلين تخط رجلاه في الأرض هما العباس وعلي كما في حديث عبيد الله بن
عبد الله بن عتبة عنها وله رواية لمسلم أنه خرج بين علي والعباس وجمع البرماوي
بينهما بأن أحدهما مرة والآخر مرة أخرى كان بين علي والعباس وجزم به ميمونة كان بين علي والفضل
وللطبراني في المعالم أنه خرج بين علي وأسامة وبينا له أخرى أنه كان بين حديث إسماعيل
الصفار من طريق أسامة بن زيد نعم فلما أخرجته مشيته إلى صدري حتى انتهى
إلى أبي بكر وهو في الصلاة ولابن ماجه من رواية سالم بن عبيد أنه خرج بين رجلين
آخر في رواية ابن إسحاق لسعد بن عبيد بن زيد وثوبة واختلف في ثوبة أرجل أم
امرأة وحديث سالم بن عبيد يدل على أن رجلا في رواية للواقدي خرج متوكأ على الفضل
ابن عباس وغلام ثوبان يحتمل هذا الاختلاف على تعدد القصة وقد جمل
الشافعي رحمه الله عليه الاختلاف في كونه كان الإمام أبو بكر يصلي مع الناس خلفه
أو كان أبو بكر الإمام ورسول الله صلى الله عليه وسلم يصلي خلفه على القعود لأنه صلى الله عليه
وسلم مرض إماما استخلف فيها أبو بكر فلا يبعد أن يكون خرج إلى الصلاة فيها مرارا
والله أعلم ولهذا الحديث أيضا يستدل له أن أبا بكر رجلا سيأتي فيه أنه يأتي الراجع
في ذلك عائشة فيما رواه أحمد من عبد الله بن عمر عنها قالت لقد راجعته من أربعة

في

وفي عبد الله بن عبد الله ابن عتبة عنها ما حملني على كثرة مراجعتي له وفي رواية عمرة عنها
إنما أردت حفصة فراجعته أضافي ذلك حديث أنس صلى بنا ونحن في بيتنا
اسمه ضمرة الحميري ثنا عبد الله بن محمد ثنا سفيان هو ابن عيينة عن أيوب هو ابن أبي تميمة السختياني
[illegible] في حديث عائشة فلما أصبح ذكر ذلك الناس الذي ذكر له ذلك عمر بن الخطاب بنحوه
عبد الرزاق أبو [illegible] باب التبكير بالصلاة في الظلمة حديث
أنس أن رسول الله صلى الله عليه وسلم ركب فرسا فجحش شقه فصلى لنا صلاة من الصلوات وهو في الظهر
ثنا عبد الأعلى هو ابن عبد الأعلى ثنا عبيد الله هو ابن عمر بن حفص ثنا يحيى ثنا أبو
عوانة هو الوضاح ثنا أهل الكوفة سعد هو ابن أبي وقاص وفيه مرسل معه رجلان
هو محمد بن سلمة حديث أبي هريرة في قصة المسيء صلاته ذكر أبو موسى في ذيل الصحابة أنه
خلاد جد يحيى بن خلاد ثنا عمر أي هو ابن حفص بن غياث ثنا أبي الفضل هو ابن دكين
الحارث بن معتمر عن أبيه هو سليمان النهدي ثنا عن بكر هو ابن عبد الله المزني ثنا سعيد
بن أبي عون هو محمد بن عبيد الله الثقفي الأعور وليس له في البخاري غير هذا الموضع ثنا
عبد الله هو ابن بكر بن حفص ثنا عن باب هو النسائي ثنا عن أنس كان رجل من الأنصار يؤمهم
في مسجد قباء هو كلثوم بن الهدم حاجة إلى ابن مسعود اسم الرجل يهيج بن سنان
كما عند مسلم وفيه فذكر عشر سور من المفصل يسورتين في كل ركعة بثلاث من حديث أبي هريرة
أيما أحسن سورة المذكرة مرة أن خالد الأحمر عن الأعمش قال ثم ذكر سورة على تأليف
عبد الله أولهن الرحمن وآخرهن الدخان الرحمن والنجم والذاريات والطور واقتربت والحاقة
والواقعة ونون والنازعات وسأل والمدثر والمزمل وويل للمطففين وعبس ولا أقسم
وهل أتى والمرسلات وعم يتساءلون وإذا الشمس كورت والدخان وسأل في فضائل القرآن
للرملي طرف منه قوله وكان أبو هريرة ينادي الإمام لا تسبقني بآمين روى ابن سعد
في الطبقات أن أبا هريرة قال ذلك للعلاء بن الحضرمي لما توجه معه إلى البحرين ثنا أحمد
الواسطي ثنا خالد هو ابن عبد الله الطحان الواسطي قوله عن أبي العلاء هو يزيد بن عبد الله
ابن الشخير عن مطرف هو أخوه عن عكرمة قال رأيت رجلا قام عند المقام يكبر في كل خفض
ورفع قوله هو أبو هريرة رآه على عبد العزيز في مسنده والطبراني في الأوسط
ورفع في مصنف ابن أبي شيبة رأيت يصلي يصلي وهو كبير وأنا أصغر أيت رجلا يصلي
ولأحمد في المسند أن تلك الصلاة صلاة الظهر حديث زيد بن وهب رأى حذيفة
رجلا لا يتم الركوع هذا الحديث مختصر وهو مطول عند أحمد وعند ابن حبان الرجل كندي لكنه
لم يسمه حديث رفاعة بن رافع قال رجل ربنا ولك الحمد في أبي داود والترمذي أن القائل
رفاعة وجعله من مسند غير راوي الحديث وهو أي أنه جعله معاذ بن رفاعة قوله
يصلي بنا صلاة يحتمل أن يريد هو عمر ورسله الكرماني كما تقدم أبو عوانة عن عمرو بن دينار
ثنا سعيد بن الحارث صلى لنا أبو سعيد هو الخدري ثنا عن محمد بن عمرو بن عطاء أنه كان جالسا بقرب
أصحاب النبي صلى الله عليه وسلم الحديث في صفة الصلاة لأبي داود من حديثه أنهم كانوا
عمر من الصحابة وسمى منهم أبا مالك وأبا أسيد وكذا ابن سعد ومنهم أبو هريرة عند مسلم

وقد ذكر صلاة النبي صلى الله عليه وسلم

كلثوم

وقد ذكر بن الهدم كذا ابن
عبد البر وابن الأثير فلا
هو الصحيح لأن ظاهر

حديث عائشة قال له رجل ما أكثر ما تسمعينه لم يرفعه القاسم عن أبي الخير عن
مرثد بن عبد الله عن عمرو بن شريح عن أبي عبد الله عن عقبة بن عامر حدثنا
أبو هريرة أن النبي صلى الله عليه وسلم قال إذا ذهب أهل الثوب الحديث لم يسمه
من عرفناه من الناقلين عن ذلك في الدعوات قوله حدثنا مسدد الظاهر أنه المرجح
أبو صالح كاتب مسلم عن الليث عن عقيل عن عمه هو عقيل بن خالد التوفي قوله سمع الناس
الذي سأله عن ذلك منهم هو عقبة الذي سمى ذلك المصنف في أول كتاب الزكاة قوله
قربها إلى بعض أصحابه هو أبو أيوب الأنصاري عبد الرحمن بن عابس بن عباس قال له
رجل شهدت الخروج مع رسول الله صلى الله عليه وسلم لولا أني الأول ما شهدته
كتاب الجمعة عن عمر بن الخطاب فلما قام في الخطبة أدخل رجل من المهاجرين
الأولين هو عثمان بن عفان كما في مسلم وأبي داود قال ابن عبد البر لا يعلم أحدا أدخل رجلا من المهاجرين في ذلك غيره
قوله وقد ذهب إلى هذا عطاء هو ابن أبي رباح عن زرارة بن أوفى عن عمر كانت امرأة تجهر في
صلاة الصبح هي عاتكة بنت زيد بن عمرو بن نفيل روى سعيد بن منصور من طريق عطاء قوله
باب إذا رأى الإمام رجلا جاء والإمام على المنبر أمره أن يركع ركعتين هو ظاهر قوله
المذكور وأنه مشهور من رواية أخرى حديث سهل بن سعد أرسل رسول الله صلى الله عليه وسلم
إلى فلانة امرأة من الأنصار مري غلامك النجار يعمل لي أعواد المنبر يكلم الناس يوم الجمعة فعلت ذلك
في أبواب المساجد عن جابر بن عبد الله قال جاء رجل والنبي صلى الله عليه وسلم يخطب
هو سليك الغطفاني كما في صحيح مسلم من حديث أبي سعيد عن أنس سمع النبي صلى الله عليه وسلم
يخطب يوم الجمعة إذ دخل رجل فقال أصليت يا فلان الحديث ليس هذا الرجل وقيل هو مرة بن كعب
وقيل العباس بن عبد المطلب وقال أبو سعيد بن حزم وكل ذلك غلط ظاهر قاله المغاربي كل من
أحاديث الباب للمصنف التي ذكرها أنس لم وجدت في دلائل النبوة للبيهقي من رواية مسلم
ما يدل على أنه جابر بن حصين بن حبيب بن يربوع الخزاعي أخو عمران بن حصين فهذا هو المعتمد
وفي رواية يحيى بن سعيد فقام أعرابي ولم يسماه رجل من أهل البدو وعنده فأتى الرجل
فقال يا رسول الله فسمى هذا الرجل هو سليك في رواية إسحاق بن طلحة عن أنس فقام ذلك
الرجل أو غيره وكذا ذكره عن قتادة عن أنس في الاستسقاء وفي رواية سهيل بن أبي صالح
سألت أنا أهيأ الرجل الأول قال لا أدري عن جابر بن سمرة مصلح النبي صلى الله عليه وسلم
إذا أقبلت عير تحمل طعاما فالتفتوا إليها حتى ما بقي مع النبي صلى الله عليه وسلم إلا اثنا عشر
رجلا في المراسيل لأبي داود أن أقدام العير دحية وقال ابن حبيب المالكي عبد الرحمن
ابن عوف يحتمل أن يكون دحية كان الغير وفي رواية لمسلم فيهم أبو بكر وعمر وذكر
إسماعيل بن أبي أويس في غير هذا السند منقطع أنهم أبو بكر وعمر وعثمان وعلي وطلحة
والزبير وسعد وسعيد وعبد الرحمن بن عوف وأبو عبيدة وبلال وابن مسعود وفي
رواية لمسلم عمار بن ياسر وفي رواية سالم مولى أبي حذيفة وفي الصحيح أن جابر بن عبد الله منهم
حديث سهل بن سعد كانت فينا امرأة تجعل على أربعاء في مزرعة لها سلقا الحديث
ليس هذه المرأة وهلاة الثوب قوله عن موسى بن عقبة عن سالم عن أبيه أن رجلا جاء إلى النبي

الراوي

يوم الجمعة

تنبيه

على قول مجاهد ولم يتعرض له ذكر وقد سبق في تعليق المعلق من طريق الأعمش عن قوله
ما أدركت عقبة العصر في الطريق وقال بعضهم لا نصلي حتى نأتيها وقال بعضهم بل نصلي لم يرد
بذلك ذكر النبي صلى الله عليه وسلم إنما أراد أن لم يصل على أحد منهم صلاة العيد
حديث حفصة بنت سيرين عن أم عطية الأنصارية حديث عائشة أن أبا بكر دخل عليها وعندها
جاريتان في أيام منى أخرجه أحمد بنحوه وأخرجه أبو داود والنسائي من طريق الأعمش
حديث أنس ركع قبل الصلاة فليعد فقام رجل هو أبو بردة بن نيار كما في حديث البراء
غاب قوله عن سعيد بن جبير مالك مع عمر بن الخطاب أن الرجل الذي أخبر قد بيع له أو
على بيعه الذي أصاب رجله وهو عسكر الحسن بن رسول الله وكان ذلك في حصار الحجاج لابن الزبير
حديث ابن عباس في وعظ النساء فقامت امرأة واحدة منهن لم يعينها غيرها ثم لا أدري
جلس من هي أما المرأة فيحتمل أن يكون هي أسماء بنت يزيد بن السكن خطيبة النساء كما في الطبراني
في شرح هذه القصة وكذا يظهر أخرجه الطبراني والبيهقي من حديثها وأما جلس المذكور فهو مسلم
راوي الحديث حديث حفصة بنت سيرين جاءت امرأة فرأيت نساء حلفن قد دخلن الخمس حديث
ابن عمر أن رجلا سأل النبي صلى الله عليه وسلم في المعجم الصغير للطبراني في أوائله أن عمر السائل لكن في مسلم
عن عمر أن رجلا سأل النبي صلى الله عليه وسلم والمبهم من السائل ذلك داود بن رجلا من أهل البادية
أبواب الوتر عبد الرحمن بن الحكم هو ابن أبي بكر الصديق وهو أخو عائشة أم المؤمنين
سأل أنس بن مالك أكانت القنوت قبل الركوع أو بعده قال بعده قال بعده ملخصا
وفي رواية أخرى عنه أنه قنت بعد الركوع الحديث قوله روى عن أنس أن القنوت بعد الركوع
محمد بن سيرين وغيره وجمع بينهما بأن القنوت في الصلوات المكتوبة كالصبح بعد الركوع كما صرح به ابن سيرين
وفي الوتر قبل الركوع كما في حديث عاصم هذا وأعلم أبواب الاستسقاء عباد بن تميم
عن عمه هو عبد الله بن زيد بن عاصم المازني حديث أنس في الاستسقاء قريبا
أبواب الكسوف حديث عائشة أن اليهود جاءت إلى أسماء قوله الزهري
قبل أن يخرج إذا أنا كنت لم أزد على ركعتين هو عبد الله بن الزبير موسى بن مبارك هو ابن فضالة
راوية عن هشام هو ابن عروة عن فاطمة هي بنت المنذر زوجة هشام عن أسماء هي بنت أبي بكر جدتها
قوله الوليد وقال الأوزاعي وغيره عن الزهري هو عبد الرحمن بن نمر يسكن مسلم في روايته
قوله ابن عباس مالوا الكوكب الذي أخسفت على عهد النبي صلى الله عليه وسلم فرماه أبو
حديث ابن مسعود العزائم عبد الله بن مسعود قال قرأ النبي صلى الله عليه وسلم النجم
فلم يسجد فيها وسجد معه غير أخذ كفا من حصى هو أمية بن خلف كما في المولف في التفسير
سورة النجم حديث جندب احتبس جبريل فقالت امرأة هي أم جميل جمالة زوجة أبي لهب
سعد بن إبراهيم عن عبد الرحمن بن هرمز الأعرج معتمر بن سليمان هو ابن طرخان التيمي حدثني أبي
هو عبد الله المزني أبواب العيدين لا حال النطوع
حديث أحمد بن عبيد حبان بن هلال ثنا همام قوله رواه أبو هريرة بن عثمان عن عطاء هو
ابن أبي رباح عن عبد الله بن عباس أخبرنا هو المعلم عن عبد الحميد بن عبد الرحمن أن نافعا هو عبد الرحمن بن سعد
عبد الله عن عبد الله هو ابن المبارك حيث أتى النهد وأنبوا أنا حديث جنب

اسم

جمالة

ابن عبد الله اختبس جبريل فقالت امرأة من قريش ابطا عليه شيطانه ثم ام حميدة الحطب
رواه الحاكم في المستدرك من طريق زيد بن ابي انيسة عن زياد سمعت المغيرة بن شعبة
عن اسعد سمعت ابي يقول هو ابو الشعثاء سليم بن اسود عن ابي خالد عن سفيان بن
الحكم عن تابعيه سليمان وابو خالد الاحمر ابو خالد الاحمر هو سليمان بن حيان وما وجدت
سليمان بلال فيحتمل ان يكون الواو زائدة عن الاسود عن بريدة بن الاسود عن النبي
حديث عائشة كان عندي امرأة من بني اسد فقال رسول الله صلى الله عليه وسلم من هذه
قلت فلانة ثم ذكر لا نبيت توبيخ كما مر في الايمان حديث النبي هذا يحتمل ان يكون
ثم بن جحش حديث عبد الله بن عمر ولا تكن مثل فلان لم اقف على اسمه عن عمرو بن دينار
عن ابن عباس هو السكسكي فزوج عن رجل من الانصار وكان ضخما قيل هو عتبان
ابن مالك وفي الطبراني من طريق عباد بن منصور عن انس بلغ ابو طلحة
مسجدا في داره فارسل الى النبي صلى الله عليه وسلم الحديث ويحتمل ان يكون قوله فيه
فقال فلان من فلان بن الجارود هو عبد الله بن المنذر بن الجارود كما تقدم عن عبد الله بن يزيد
حدثني عبد الله المزني هو بن مغفل عن يزيد بن عبد الله اليزني ثم الاكبر ثم الاصغر هو
الجيشاني عن عبد الله بن مالك ولم يذكر المزني في التهذيب ابا تميم هذا ثم اخرجه البخاري
وهو على شرط الاقران عتبان قال رجل ما نعلم مالك هو بن الدخشم قال رجل منهم ذاك
منافق قيل ان الرجل الذي قال ذلك هو عتبان عن فرعة هو بن عمرو عن محمد بن النعمان
اسمه اصحمة عن يونس هو بن يزيد عن اسمعيل هو بن ابي خالد حديث ابي هريرة ماتت
امرأة ابنا ذهري صوابه الابن هو حرمي واسمه لم يسم قوله فجعل رجل من الحي ارحموها
اللهم افعل بنا الخير لم ابن هذا الرجل والشيخ قد سمي في هذا الحديث عن ابي هلال اسمه
محمد بن سليم الراسبي حديث ابي هريرة يسأل الناس اكثر او هو من يسأل رجلا فقلت ثم
يا رسول الله صلى الله عليه وسلم البارحة في المنام فقال لا ادري قلت لكن انا ادري
في سورة كذا وكذا الله الرحمن الرحيم والسورة لم اعرفها السهو قوله ام سلمة
ارسلت اليه الجارية لم اقف على اسمها كتاب الجنائز قوله
وجيء بابن لي لسعيد بن زيد اسمه عبد الرحمن ذكرناه في جزء ابي الجهم
ام العلاء امرأة من الانصار هي بنت الحارث بن ثابت اخرج حديثها من طريق
مات انسان كان رسول الله صلى الله عليه وسلم يعوده فمات بالليل يحتمل ان
يكون هو طلحة بن البراء حديث ابي سعيد من مات لها ثلاثة من الولد كن حجابا من النار
قالت امرأة واثنان قال واثنان هي ام مبشر رواه الطبراني من الكبير وذكر من شكر الله
وحديث جابر قال رسول الله هاني وروى من مسند في فرائده حديث ام سلمة انها سألت
عن ذلك واحتجت بذلك هو عند احمد والطبراني ايضا وروى الطبراني في الاوسط
حديث ام الحن وروى البيهقي حديث عائشة ان كلا منهما سألت عن ذلك قوله وما يؤمن
هو بن دينار لو كان يحسنها ما سبقته لم اقف على البيت المذكور حديث ام عطية اسمها نسيبة
الانصارية بضم النون وبنت النبي صلى الله عليه وسلم المتوفاة زينب وهي الكبرى كما ثبت في مسلم

ودرد في البر من حديث انس ان ام عطية انما حضرت وفاة ام كلثوم بنت النبي صلى الله عليه وسلم
واكثر واصح بان حضرتها جميعا وقد شهدت غسل ابنته كل شيء انما اسماء بنت عميس
وصفية بنت عبد المطلب وليلى بنت قانف فهن المراد بقوله اعلمنا بصيغة الجمع
حديث ابن عباس بينما رجل واقف بعرفة اذ وقع عن راحلته لم اعرف اسمه حديث
ابن عمر ان عبد الله بن ابي جاء ابنه الى النبي صلى الله عليه وسلم اسمه عبد الله حديث
سهل ان امرأة جاءت النبي صلى الله عليه وسلم ببردة منسوجة فيها حاشيتها لم اعرف اسم المرأة
وقوله قال رجل من القوم احسنتها ما احسنتها هو عبد الرحمن بن عوف رواه الطبراني
فيما افاده المحب الطبري لكن لم اقف على ذلك في معجم الطبراني بل فيه من مسند سهل بن
سعد ساعدي بسند انه سعد بن ابي وقاص وقوله قال القوم ما احسنت الذي
خاطبته بذلك منهم سهل بن سعد راوي الحديث بينه الطبراني من وجه آخر عنه
قال سهل قلت له الى آخر حديث ام عطية تفسيرا عن اتباع الجنائز والاسمعيلي
باسناد صحيح عن ام عطية قالت نهانا رسول الله صلى الله عليه وسلم حديث سرين
قرئي ابن لام عطية لم اعرف اسمه حديث زينب بنت ابي سلمة لما جاءني ابي سفيان
من الشام المعروف بالجائي يريد ابا سفيان فلعله كان قبل ابي سفيان فسقطت
واما ابو سبرة فمات بالمدينة بلا خلاف بين اهل الاخبار وابنه يزيد مات على الشام
امير اقوى ها بدخلت على بنت جحش حين توفي اخوها هو ابو احمد بن جحش المكفوف
واما اخوه عبد الله فاستشهد قبل ذلك حديث انس مر النبي صلى الله عليه وسلم
بامرأة تبكي عند قبر فقال اتقي الله لم اعرف اسمها وقيل لها ان رسول الله
في الطبراني الاوسط ان القائل لها ذلك هو الفضل بن عباس حديث اسامة
ابن زيد ارسلت بنت النبي صلى الله عليه وسلم اليه ان ابنا لي قبض فاتنا اما البنت
فهي زينب واما ابنها فيحتمل ان يكون هو علي بن ابي العاص بن الربيع كما قال الدمياطي
وفيه نظر لان عليا دخل مع النبي صلى الله عليه وسلم مكة يوم الفتح وقد راهق وكان
في هذا السن لا يقال فيه صبي وقد رواه الدولابي عند الشافعي بلفظ ان بنتا لها او صبيا
ولابي داود من هذا الوجه ان ابني او ابنتي وفي رواية للمصنف ان بني احتضر والبنت
اسمها امامة كذا في معجم ابي سعيد بن الاعرابي وقع في الحلية لابي نعيم من حديث سعد ان نصر
اتى النبي صلى الله عليه وسلم بامامة بنت زينب وفيه نظر لان امامة عاشت بعد ابيها
صلى الله عليه وسلم حتى تزوجها علي بعد فاطمة فان ثبت ان امامة غير اسمها فلا اشكال والا
فيحمل على انها وصلت الجد النزع ثم افاقت وياتي مثل هذا الاحتمال في ابي العاص يحتمل
ان يكون البنت المرسلة لعل الابن غير الذي المرسلة لسبب البنت لا ثبت ان اسمه غير امامة
بسعيد اسمه ويكون الابن اما عبد الله من فاطمة وفيه واما الحسن من علي وفاطمة والله اعلم
ثم رايت في الانساب للبلاذري ان عبد الله بن عثمان فانه ذكر في ترجمته ان النبي صلى الله
عليه وسلم وضعه في حجره ودمعت عليه عيناه وقال اما يرحم الله من عباده الرحماء كذا ذكر
بغير اسناد وفي مسند البزار من حديث ابي هريرة قال دخل ابن لفاطمة فبعثت الى النبي صلى الله عليه وسلم

ظ
عنده

فقال ارجع فان لله ما اخذ وله ما ابقى وكل اجل عنده الى اجل مسمى فلما اجتمع بعث اليه فقال لنا قوموا
فلما جلس جعل يقرأ فلولا اذا بلغت الحلقوم الآيات حتى قبض فدمعت عيناه فقال
سعد يا رسول الله تبكي فنهى عن البكاء قال انما هي رحمة وانما يرحم الله من عباده الرحماء
يعني ان يكون الابن محسنا فان فاطمة لم تلد ولد علي غير ولدها ولم تلد في عهد النبي صلى الله عليه وسلم
غيره حدثنا انس شهدنا بنتا للنبي صلى الله عليه وسلم وهو جالس على القبر فرأيت
عينيه تدمعان قال الطبري هي ام كلثوم وجزم بذلك ابن عبد البر ووقع في الاوسط للطبراني من
حديث حماد بن سلمة عن ثابت عن انس انها زينب ولا يصح لان النبي صلى الله عليه وسلم لم يدرك
وجزم بذلك الدارقطني وهي رواية مالك بن انس حدثنا ملك بن اسماعيل حدثنا
قال ابو عمر بن عبد البر هي ام ايمان وهو في مسلم قوله وقال عمر وعن
يمين على ابي سليمان هو خالد بن الوليد حدثنا جابر فسمع موت صاحبه فقال عن هذه
فقالوا ابنة عمر واراد اخت عمر وامه عمر وهي فاطمة واما اخته فهند حدثنا
سعد ولا يرثني الا ابنة لي هي ام الحكم كما جزمت في الصحابة وهو قال لها اتكلي عائشة
لانها لا محبة لها وليست لسعد ابنة اخرى اسمها عائشة قوله تعشى عليه وراجع
في حجر امرأة راهله هي ام عبد الله بن رواحة ومن زوجته كذا في النسائي وفي مارج البصر لعمر
ابن شبة صفية بنت دحون وهي والدة ابي بن ولده حدثنا عائشة لما اصل من
جاءته هو زيد وجعفر هو ابن ابي طالب وبن ولدهم هو عبد الله وفيه ما اتاه رجل من الانصار
اسمه حدثنا انس اسكن ابا طلحة هو ابو زيد وفيه قال رجل من الانصار
هو عباية بن رفاعة بن رافع بن خديج ذكره الدمياطي في انساب الخزرج ودخل بن سعد
في طبقات النساء باسناد صحيح قوله فراسه تسعة اولاد كلهم قد قرأ القرآن قد ذكر علي بن
المديني من اسماء الاولاد عبد الله بن طلحة من اهل العلم وقرأ القرآن الحق واسمعيل ويعقوب
وعمير وعمر ومحمد وعبد الله وزيد والمنكدر وذكر غيرهم ايضا حدثنا انس دخلنا مع
رسول الله صلى الله عليه وسلم على ابي سيف القين يقال هو البراء بن مالك وكان ظئرا
لابراهيم يعني ابن النبي صلى الله عليه وسلم ومرضعه ام سيف كانت تحت ملك وقيل هي ام برده
بنت المنذر بن زيد بن لبيد الانصارية واسمها خولة وقيل امرأة البراء بن اوس قال ابو موسى
لعلها ارضعتاه وقال عياض تبع النووي قوله المذكورة لها كنيتان حدثنا
ام عطية فما رفعت رأسي ام سليم وهي ام العلاء وابنة ابي سبرة الصحابية وامرأتان
او امرأة معاذ وامرأة اخرى في الدليل لابي موسى وام معاذ يقال هو تصحيف وليس
كذلك بل ثبت في الطبقات لابن سعد ان معاذا امرأة معاذ معا وابنة ابي سبرة لم تسم
وكذا امرأة معاذ ويقال هي هي فاخذ ابو هريرة بيد مروان هو ابن الحكم بن ابي العاص
ولم يسم صاحب الجنازة حدثنا جابر بن زيد في اليوم رجل صالح من الحبشة هو النجاشي واسمه
اصحمة يوم حدثنا ابن عباس في الذي دفن ليلا قيل هو طلحة بن البراء وقيل حبيب بن خباب
وقال انس الخاطب بذلك العبزاري رواه عبد الرزاق من طريق حميد قال
سمعت العبزاريين انس بن مالك فقال كم انا انت منهم فذكر قوله وقال غيره فوضعناها

قبر فاطمة ان حسنا بن فاطمة فان في حياة النبي صلى الله عليه وسلم

هو قول عبد الرحمن بن قرط الصحابي ورواه سعيد بن منصور عن سعيد بن جبير نحوه
حدثنا سعيد بن ابي مريم هو ابو سعيد كيسان المقبري حدثنا ابو اسحق السبيعي
عن عامر هو الشعبي قوله قيل وما الغيرة الطاب الغائل عن ذلك هو ابو هريرة وسنده ابو عوانة
في صحيحه من طريق ابي مرحوم عنه حدثنا ابن عمر ان اليهود جاءوا بامرأة ورجل منهم
ذكرين الزنى في احكامه ان ام المرأة بشر ولم يسم الرجل ولا مات الحسن الكسر على
قبر امرأته القبة على قبره هي فاطمة بنت الحسين بن علي حدثنا ابي هريرة ان رجلا
او امرأة كان يقم المسجد سدم في الصلاة حدثنا سمع صلى على جنازة فقام
وسطها هي ام كعب حدثنا طلحة بن عبد الله صليت خلف ابن عباس على جنازة لم
تسم حدثنا ابن عباس ان النبي صلى الله عليه وسلم اسهم على قبر منبوذ فقدم وكبر
ان يغفر لطلحة بن البراء وحدثنا ابن جامع في ترجمة عكرمة انه دفن ليلا حدثنا
انس العبد اذا وضع في قبره اتاه ملكان هما منكر ونكير رواه الترمذي من حديث ابي هريرة
حدثنا انس بن مالك ان النبي صلى الله عليه وسلم وهو جالس على شفير القبر فتقدم انا ربنا
وقال سليمان بن كثير عن الزهري عن احدى نسوة جابر انها هي عبد الرحمن كعب بن مالك قوله
وقال سفيان هو ابن عيينة قال ابو هريرة هو الغنوي واسمه ابراهيم بن المعلى قوله وقال ابن عبد الله
هو عبد الله بن عبد الله عن جابر قال لما حضر احد دعاني ابي ليلة الليل هو عبد الله
ابن عمرو بن حرام قوله واستوص باخواتك خيرا اصل كانوا ست بنات وسبع قوله
ودفنت معه اخرى في قبره اي رأسه ودفن مع الرجل لم تطب نفسي حتى اخرجه هو عمرو بن الجموح
قوله وكان ابن عباس يسمى امه من المستضعفين اسم امه لبابة بنت الحارث هي ام الفضل
قوله وقال الاسلام يعلو ولا يعلا عليه هو معطوف على ابن عباس واما فوجدت مرفوع
مستقل اي صيفا واسمه صاف كما ذكر بعد حدثنا انس كان غلام يهودي يخدم النبي
صلى الله عليه وسلم فمرض ذكر ابن اسحاق ان اسمه عبد القدوس ولم يسم اباه هو سفينة
قال عبد الله هو ابن المبارك قوله ورأى ابن عمر فسطاطا على قبر عبد الرحمن هو ابن عبد
ابن زيد الذي تقدم في اول الجنائز انه حنظل ولم يسم الغلام حدثنا ابن عباس مر بقبرين
يعذبان تقدم في الطهارة حدثنا علي كنا في جنازة في بقيع الغرقد فجاء رجل
يا رسول الله افلا نتكل الرجل هو علي ذكره المصنف في السير لكن بلفظ فلنا دسنا هاك
ان جابرا روى ان امرأته سألت عن ذلك حدثنا انس مر بجنازة فاثنوا عليها خيرا فقال
النبي صلى الله عليه وسلم وجبت ثم مر باخرى فاثنوا عليها شرا فقال وجبت وعن ابي الاسود
انه وقع مثل ذلك في عهد عمر لم يسم واحد من الاربعة ووقع في حديث ابي هريرة عند ابن ماجه
فقال ابو بكر واشهد على الناس ان الذي قال للنبي صلى الله عليه وسلم ما قلت وجبت هو ابي
ابن كعب وفي رواية عن ابي هريرة عن عمر ثم مر حدثنا ابن عمر اطلع النبي صلى الله عليه وسلم
على اهل القليب الحديث هم الكفار الذين قتلوا يوم بدر وذكر ابو جهل بن هشام حدثنا عائشة
ارسلت دخلت عليها فذكرت عذاب القبر لم يسم محمد بن يحيى بن حبان عن اسماء وهو ابن عبيد الله
السوائي عن البراء بن ابي اوس عن ملاس والد الصحابة بعضهم عن بعض موسى بن عقبة حدثني خالد

ليس

وكان عمر بن ابي سلمة يقول ان ابي سلمة كان من مهاجرة الحبشة وكان عمر يقول ان ابي سلمة كان من مهاجرة الحبشة

عنده م

اسمها أمة حدثنا البراء بن مالك ابو هريرة عن النبي صلى الله عليه وسلم حدثنا سمرة بن رويا
النبي صلى الله عليه وسلم رأيت الليلة رجلين فأخبراني فأسكنا كما سيأتي في المصنف وفيه
قال بعض اصحابنا عن موسى كلوب بيده في فعل الدقيق وكذا قوله فيه قال يريد زهير بن حرب
ثنا سعيد بن سليمان ثنا محمد بن جعفر اخبرني هشام بن عروة عن محمد بن جعفر هو ابن الزبير
لم اره عنه ولكن المصنف يروي عنه بواسطة محمد بن المنكدر وثور بن خالد ومحمد بن شاذان وهذه الطبقة
طبقة شيوخه وانما هو محمد بن جعفر بن الزبير الذي روايته عن هشام بن عروة
حدثنا عمر بن حفص ثنا ابي ثنا الاعمش حدثنا ابو صالح واسمه ذكوان عن ابي سعيد الخدري
قال جاء رجل الى النبي صلى الله عليه وسلم فقال يا رسول الله ان امي افتلتت نفسها
ابن عبادة واسم امه عمرة بنت مسعود بن عمرو وسلمى بنت مسعود بن قيس بن عمرو بن النجار
وفي النسائي ما يشهد له كما سيأتي عن ابي ايوب ان رجلا قال للنبي
صلى الله عليه وسلم اخبرني بعمل الحديث وعزاه في الاطراف الى مسند ابي ايوب وانما هو من حكي بن مسلم في غريب الحديث
انه ابو ايوب نفسه وكذا وقع في كتاب ابن الاخرم ابو سعيد بن الاخرم والصحيح
الصقاع الباهلي وانما ذكر ابو اسحق الجوزجاني انه لبيط بن صبرة والله اعلم المنتقى الى حدثنا
وفد عبد القيس قالوا دلنا على عمل ندخل به الجنة الا في الشهر الحرام في سنة الوفود الا في رجب
حدثنا بن نمير حدثنا هشام بن عبد الله حدثنا خالد بن اسلم حدثنا ابن عمر قال خرجنا
اخبرني بن رسول الله عن رجل والدين يكتبان ان لم يسم هذا الاخر الى ابي عبد الصمد حدثنا ابو عبد
الوارث حدثنا عدي بن حاتم كنت عند النبي صلى الله عليه وسلم فجاءه رجلان احدهما يشكو
العيلة والاخر يشكو انقطاع السبيل لم اعرفهما عن ابن مسعود وعقبة بن عمرو البدري
قال كنا نتحامل فجاء رجل بصدقة لنبي كثير فقالوا ما رأينا رجلا اصدق من هذا بصاع فقالوا
ان الله لغني عن صاع هذا في الكثير عند المصنف وجاء ابو عقيل بنصف صاع اما المتصدق
بالكثير فهو عبد الرحمن بن عوف ذكره الواقدي وذكر ان المال المذكور كان ثمانية الاف
وقيل ثمانون الفا وكان تصدق بمائة وسق واما المتصدق بالصاع ففي صحيح مسلم انه ابو عقيل
اخرجه في قصة كعب بن مالك في حديثه الطويل وقال النبي صلى الله عليه وسلم كن
ابا عقيل فاذا هو ابو عقيل الانصاري وهو الذي تصدق بصاع حتى لمزه المنافقون
واسم ابي عقيل هذا عبد الله وقيل مالك بن بيبس وروى سمويه في فوائده من تاريخ
والطبراني في الاوسط في ترجمة موسى بن هرون الحمال من طريق عمير بنت سهل صاحب الصاع
الذي لمزه المنافقون ان خرج من كانه بصاع من تمر وبابنته عمير حتى اتى النبي صلى الله عليه وسلم
فذكر قصته وسهل هذا هو ابن رافع بن مالك بن العجلان واما ابو عقيل فاسمه عبد الرحمن بن سخبرة
ذكره ابن الطبري في الصحابة واخرجه من طريقه وقيل اسمه جبار وقيل سمي وقيل متلبس
كل ذلك عن قتادة وقيل اوله حاء مهملة وقع في اسباب النزول وفيه ان ابا عقيل تصدق
بصاع ولا يبعد ذلك خلافا لابن الدين في الصحيحين اصح وعلى ما هو ثابت لا يبقى
اختلاف واما الاثر الذي رواه الخطيب في المتفق في ترجمة زيد بن اسلم عن عمر بن عبد العزيز
ما جاز بيد بن اسلم العجلاني بصدقته فقال مقتبس من تفسير عبد الرحمن بن زيد انا

اراد

اراد الله ما نزلت الا فيه حدثنا عائشة دخلت امرأة معها ابنتان لها
لم اعرف اسمها ولا ابنتيها ثنا سعيد بن يحيى ثنا ابي هريرة عن سعيد الاموي حدثنا ابي هريرة
ان رسول الله صلى الله عليه وسلم قال قال رجل لاتصدقن بصدقة لم اعرف اسم واحد من الثلاثة المتصدق
عليهم ولا اسم المتصدق وان معن بن يزيد قال ما زلت اسمع النبي صلى الله عليه وسلم انا واي رجل
اسمه جدة الاخنس وهو السلمي حدثنا اسماعيل بن ابي اويس حدثني اخي هو
ابو بكر عبد الحميد عن سليمان بن بلال ثنا مالك بن انس ثنا ابو الزناد عن الاعرج ان الملائكة ينزلان ليلا يتعاقبان
ثنا جعفر بن ربيعة وسعد بن هرمز وعبد الرحمن بن هرمز عن سعيد اخبرني عمر وسمع ابا هريرة
هريرة بن عثمان ابن ابي حسين حدثنا ابي سعيد ان اعرابيا قال يا رسول الله صلى الله عليه وسلم
عن النبي لم اقف على اسمه قوله رواه بكير بن عبد الله بن الاشج قوله فرغم بن مسعود
انه ولده احق بصدقته عليهم قلت ما عرفت اولاد عبد الله بن مسعود
واحدا ولد في عهد النبي صلى الله عليه وسلم وفي رواية وجدت امرأة من الانصار على الباب جالسة
معها حاجة اسمها رسيطة ذكره ابو داود الطيالسي في مسنده عن سعيد بن الاعمش بسنده
واخرجه النسائي ايضا حدثنا ام سلمة ابي اجر ان الحق على بن سلمة انا ابو بكر بن ابي سلمة
ثنا عبد الله بن عبد الله وذرة اراد ان يسلم فرآه سلمة بن عبد الاسد حدثنا ابي هريرة
قال النبي صلى الله عليه وسلم ما تقرب متقرب بمثل ما تقرب اسمه ومنه رواه حميد ادخل عند
حدثنا سعد لعطاء النبي صلى الله عليه وسلم رهطا وانا جالس فترك رجلا منهم في الايمان
وانه جبريل سراقة الا البيت حدثني بن جعفر عن عبيد الله عن المقبري حدثني كاتب
المغيرة بن شعبة هو ورادا ثنا ابو كيسان عن اسماعيل بن محمد انه قال سمعت
ابي هو محمد بن سعد بن ابي وقاص عن عامر بن سعد عن سعد ان امرأة في حجرة
لها لم تسم هذه المرأة في هذا الحديث قام رجل فالقته بجبلها فلم تصادفه
واهدى ملك ايلة للنبي صلى الله عليه وسلم بغلة بيضاء ملك ايلة وقع في كتاب الهدايا للحربي
عن علي انه يوحنا ورويه في صحيح مسلم من هذا الحديث جابر بن الطفيل صاحب الرجل
على ان اسم ابيه ادبه واسم البغلة دلدل وكان ذلك سنة سبع ولبست هذه
البغلة الرمد عليها يوم حنين وقال لها البدي بل لك هذا اهداه فروة بن نفاثة الجذامي
كما رواه مسلم ايضا وقال سليمان بن بلال حدثني عمر وهريرة بن عثمان عن عباس عن ابيه
هريرة بن سعدة قال ابو عبيد هو القاسم بن سلام قوله فاخذ بيدها
ثم هو الحسن بن علي كما سيأتي حدثنا عباس بن عطية مولاه لمولاه لم تسم هذه المولاة
حدثنا عائشة في نفر من ارادوا ان يتصدقوا بها هم اهل مقدر الانصار حدثنا ام
عطية الا شيء بعثت به الينا نسيبة هي ام عطية نفسها سعد عن عمر بن حدثنا
هريرة مرة قوله فاتاه اي بصدقته هو ابو الزناد في هذه الطريق وقد جاء من طريق ابي الزناد
في رواية عمر الفروي قوله وقال مالك بن انس هو محمد السابق والمكرم ابو محمد المروزي
وقيل عبد الله بن ادريس الاودي ولا يصح حدثنا حميد استعمل رسول الله صلى الله عليه وسلم
رجلا من الازد على صدقات بني سليم يدعى ابن اللتبية اسمه عبد الله والمبعوث اليهم بنو ذبيان اتاه العسكري

حدثنا أنس ان زاسا من ربيعة الحديث كان عدد هم ثمانية سبعة أثنين وصلب أثنين وسمر
رواه الحسن سمان بن طريف عن أنس واسم الرائي يسار ذكره ابن سعد وقد تقدم الكلام على هذا
في الطهارة ثنا الوليد بن مسلم ثنا أبو بكر وعبد الرحمن بن عمرو الأوزاعي كتابة
في الحج حدثنا ابن عباس فجاءت امرأة من خثعم لم تسم قوله وقال أبان هو ابن
صالح حدثنا مالك بن إسماعيل ثنا زهير بن معاوية قوله قال عبد الله يعني ابن عمر
راوي الحديث وبلغني أن رسول الله صلى الله عليه وسلم قال وبهذا أهل الذين من قبلهم ولعله بعد
قليل يرويه آخر بلفظ قال ابن عمر وذكر أن النبي صلى الله عليه وسلم قال ولم أسمعه وبهذا أهل الذين
بالمسلم يحتمل أن يكون ابن عمر عنا لم يبلغه ذلك عن ابن عباس فإنه ثابت في الصحيح من رواية زهير وهو
عند أحمد والطبراني وغيرهما من حديث الحارث بن عمرو السهمي وفي مسند أحمد من حديث جابر
مرفوعا وهو في مسلم لكن لم يصرح برفعه وعند النسائي من حديث عائشة عن عبد الله بن عمر
قال لما فتح هذان المصران يعني البصرة والكوفة أتوا إلى عمر بن الخطاب قوله
أتاني آت من ربي لم أقف على تعيينه والذي يظهر أنه جبريل حدثنا يعلى بن أمية
جاء رجل فقال يا رسول الله كيف ترى في رجل أحرم بعمرة وهو متضمخ الحديث تقدم من طريق
الدبيلي أن الرجل أعطاني منبه وهو الذي لعبد الطبراني وفيه نظر وقال ابن حجر لعله أخذه
ابن منبه في الشفا لعياض بالتصغير بأن الجمع بين سواد والمراد أن يعلى
أمامه راوي الحديث كما أخرجه الطحاوي من طريق سعيد عن عثمان بن عطاء أن رجلا
سأل له يعلى بن أمية أحرم وعليه جبة فأمره النبي صلى الله عليه وسلم أن ينزعها وهو
أخرجه من جازم عن الأعمش عن عمارة بن عمير عن عطاء اسمه مالك بن عامر وسمع عمر
ابن أبي جندب عن أيوب عن رجل عن أنس فعلى هذا أبو ملابة حدثنا الحسن بن علي ثنا عبد الصمد
بن عبد الوارث حدثنا ابن عمر سأل رجل النبي صلى الله عليه وسلم ما يلبس المحرم لم
يسم هذا الرجل حدثنا موسى بن أبي عائشة امرأة زوجي تشتكيني أفتسم هذه للمرأة
وقد ذكر في أبواب العمرة أن امرأة رفيس دلسه أن يكون تجرم مالها وأن وهاب اسمه صدري
قال رجل برأيه ماشئنا ما تأتيه المرأة عمر بن حاتم بن إسماعيل المدني
وقال أبو معاوية ثنا هشام يعني ابن عروة بالإسناد الماضي وقال عن الضحاك هو الهلالي
وفي نسخة وقال عن الضحاك وهو تصحيف عن أبي وائل يعني شقيق بن سلمة قال حدثني شيبة
بن عثمان العبدري الحجبي قوله وقد أخبرني أي يعني أسماء بنت أبي بكر وهي واختها
يعني عائشة والزبير وطلحة وعبد الرحمن بن عوف وعثمان بن عفان أخبرني
عطاء أن منبه بن هشام الغسانا الطواف مع الرجال بن هشام المذكور هو إبراهيم بن هشام
ابن إسماعيل بن هشام بن الوليد بن المغيرة المخزومي كان أمير مكة أيام هشام
ابن عبد الملك بن مروان وهو خال هشام عن مروان بن زوج عمر حدثنا هو المعلم حدثنا
ابن عباس أن النبي صلى الله عليه وسلم مر وهو بالأبواء بإنسان ربط يده إلى إنسان
بسير أو بخيط فقطعه أسم واحد سماه هذا الحديث وقد وقع ذلك عند ابن بشكوال
أخرجه ابن منده من طريق أبي بكر بن حفص بن عمر بن أبيه أن أسلم ذكر حديثا ما لم يقيده النبي

بطون

صلى الله

صلى الله عليه وسلم فرآه وهو ابنه مقرونين فقال ما هذا فقيه فأخذ الحبل فقطعه
ثنا عمر عطاء بن أبي رباح عن عمرة بنت عبد الرحمن حدثنا أبو بكر بن خالد بن الأسود بن عبد الرحمن
محمد بن سلام ثنا الفراري هو محمد بن أبي عمرة عن عاصم بن سليمان الأحول حدثتني عائشة
أرسلني مع عبد الرحمن بن أبي بكر أخوها أن من عمر أراد الحج عام نزل الحجاج بن يوسف
بابن الزبير كان ذلك في سنة اثنتين وسبعين قوله فقيل له إن الناس كائن بينهم قتال
القائل له ذلك أولاده عبد الله وعبيد الله وسالم روى البخاري ذلك عن نافع
مفرقا وسمى الملاء عن أيوب هو السختياني عن حفصة بنت سيرين أن امرأة من
قيس بن خلف تقدم في كتاب الحيض أنوا الحج إلى منى دعا له
وقال عبد الملك بن سليمان عن عطاء حدثني إسماعيل بن أبان ثنا أبو بكر بن عياش عن
عبد العزيز بن رفيع قوله ثم ردف الفضل بن العباس أن خرج ثنا عبد الله مولى
أسماء البني الأعمى حدثني عثمان بن عمير عن عبد الرحمن بن يزيد النخعي عن عبد الله
بن مسعود حدثنا إسحاق بن النضر بن سليط حدثنا أسد ثنا معمر سمع أبا يعني
أبا بكر الصديق رضي الله عنه ثنا أبو نعيم ثنا زكريا بن أبي زائدة عن عامر هو الشعبي
عن الشامي عرام المزني هو عالم عن علي بن المبارك عن يحيى بن أبي كثير أراد ابن عمر الحج عام خرج
الحجاج وربيعة في عبد الله بن الزبير كان ذلك في سنة أربع وستين قال يحيى فذكرته للقاسم يعني محمد بن أبي بكر الصديق
حدثنا عمر أي على رجل قد أناخ بدنته لينحرها مروان بن أبي نصر عن يونس بن عبيد البصري
قال سمعت حدثني عبد الكريم بن مالك الجزري عن سليمان بن يسار حدثنا أبو هريرة وأنس في الرجل الذي قال له النبي صلى الله
عليه وسلم اركب فقال إنها بدنة أليس هذا الرجل حدثنا عمر أو بلغنا عن محمد رسول الله صلى الله عليه وسلم
قال رجل برأيه ماشئنا هو عمر كما سيأتي في صحيح مسلم حدثنا موسى بن إسماعيل ثنا عبد الله بن نافع ثنا عبد الله بن عمر
قال خرج النبي صلى الله عليه وسلم وطائفة من أصحابه وبعضهم كان ذلك في الحديبية ودفع
عند ابن سعد في الطبقات من حديث أبي سعيد أن الصحابة حلقوا إلا أبا قتادة وعثمان
حدثنا ابن عباس وعبد الله بن عمر في سؤال الرجل عن السعي والذبح والحلق
وغيرها أسم السائل ركب بعد ذلك سعيد بن أبي عروبة ثنا قتادة سمعت أنسا وابن سيرين
هو أبو الشعثاء ثنا قرة بن خالد عن أيوب عن نافع عن ابن أبي مليكة سمعت عثمان بن عفان
ابن عبد الرحمن التيمي الأعمش سمعت الحكم يقول على المنبر هو الحكم بن يوسف الثقفي أمير
العراق ثنا طلحة بن يحيى بن أنس هو ابن يزيد الأيلي ثنا محمد بن عوف المصري
أبواب العمرة ثنا هشام بن يحيى ثنا إبراهيم بن يوسف عن أبيه هو يوسف
ابن إسحاق بن أبي إسحاق السبيعي حدثنا ابن عباس قال النبي صلى الله عليه وسلم لأم هانئ وهي
سماها ابن عباس فيما سيأتي أسمها ما منعك أن تحجي معنا قالت كان لي ناضح فركبه أبو فلان وابنه
لزوجها وأسماها المرأة أم سنان جاء عند المصنف وعند مسلم والنسائي أبو سنان
والابن سنان ووقع لأم مقتل وأسمها ابن شبيه في النسب كما قال النسائي والطبراني
وأسم أبي مقتل الهيثم ووقع شك لأم طليق وأبي طليق وهو خندف بن طابخة بن إلياس بن مضر

ابن حبان في صحيحه من طريق يعقوب بن عطاء عن أبيه عن ابن عباس قال قالت أم سلمة يا رسول الله هل تحج المرأة
وأنه وثقه كما في رواية ابن سعد وروى أثره عن عطاء الأثر المذكور الظاهر أن أنس
لا أنا طلحة لم يكن له ابن كبير يحج معكن فيه نظر ويؤيد ذلك أن أحمد والبخاري أنهما من الأنصار
وليست أم معقل أنصارية نعم وليس لأبي داود أن أبا معقل لم يحج معهم بل باخ لم يحضره
فمات وأما أم سنان فهي أنصارية أيضا فيحتمل التعدد لم يذكر هنا
وليس لها واحد منهم حديث غير النبي صلى الله عليه وسلم وطلحة هو ابن عبيد الله حديث
ابن عمر بن الحكم عن عائشة ما رأيت ما حرمي إلى السعي ما هل لم أتينا المكان كما هو
المحصب كما تبين في موضعه حديث يعلى بن أمية في السائل عن الخلوق بعد العمرة تقدم
حديث حرب بن عبد الحميد عن إسماعيل بن أبي خالد عن عبد الله بن أبي أوفى أن عمر
رسول الله صلى الله عليه وسلم وأنا معه وقال له صاحب لي أكان دخل
الكعبة قال لا لم يسم هذا الرجل حديث يا موسى لم أسأله أمراه من موسى فقلت رأسي
تقدم حديث ابن عباس يحل رأسه بيده وأخر حلقه الذي يلي خلفه ثم ابن العباس الآخر
عبد الله بن حفص حديث البراء أن رجلا من الأنصار نذر أن يمشي إلى بيت الله
كما في رحمته في العجائب وكذا عند الفاكهي وغيره من المفسرين عبد الله بن عبيد
هو ابن عبد الله بن عمر المحاربي والتعبير عن نافع أن ابن عمر بن عبد الله
ابن عمر قال له لو أقمت هو ما علم أن عبد الله كما تقدم عنه وقال روح عن ابن جريج عن شبل
عن ابن عباس وقال مالك وغيره عن هشام عن أبيه وقيل هو ابن المسيب واسمه سعيد بن راشد وقيل منصور
عن المعتمر عن ابن جابر عن سليمان الأشجعي حديث ابن عباس قلت رجلا من غفار
في جوف الليل وأنا ابن ست سنين بركت النبي صلى الله عليه وسلم على أتان ثم صليت لا يسمى عن
ابن عمر بن أبي سلمة واسمه نافع قال لنا عمر اذهبوا فاصلحوا صالح النائل سفيان
ابن عيينة وعمر هو ابن حفص بن غياث وصالح هو ابن كيسان وكان قدم مكة وزيد من جبير بن
ابن عمر حدثني أحدى نسوة النبي صلى الله عليه وسلم هي حفصة وعمر بن سعيد هو الأشدق
كان أمير المدينة أيام يزيد بن معاوية حديث ابن عمر قام رجل فقال يا رسول الله ما ذا
تأمرنا أن نلبس من الثياب حديث ابن عباس رأيت فيما يرى النائم قول كريب ثم
قال لا أدري أصاب عليه أم لا أصيب اسم أبي أيوب خالد بن زيد ولم يسم الذي كان يصب عليه
حديث أنس فلما نزعه جاء رجل فقال إن فلانا يتطيب باستار الكعبة أن فلانا اسمه عبد الله
والذي جاء لذلك لم يسم حديث يعلى يقدم رجل يقدم رجل العاص هو يعلى والمعترض
أجيره كما في مسلم أن امرأة من جهينة هي امرأة سنان بن سلمة الجهني كما في النسائي
وفي الطبراني أنها عمته ولم يسم اسمها حديث الفضل بن عباس أن امرأة من خثعم لم تسم
حديث السائب بن يزيد حج بي مع النبي صلى الله عليه وسلم الذي حج به ابن كانت
رواية وأم السائب عليه السلام سبع الحرمي ويكنى أم العلاء في الرواية
التي بعدها قال عمر بن عبد الله بن السائب بن يزيد لم أكن أقول عمر بن عبد العزيز وعند الإسماعيلي
أسماء أنه لم يبلغ قدر الصاع حديث ابن عباس فقال رجل يا رسول الله إني أريد أن أحج

حديث

حديث كذا وكذا وامرأتي تريد الحج ليس بها حديث ابن عباس قال لام سنان الأنصارية
ما منعك أن تحجي معنا قالت أبو فلان هو أبو سنان كما تقدم في الفزاري هو ابن
ابن معرية وأن سنانا بها ذي من أنيه هو أبو إسرائيل واسمه قيس وقيل قشير
وليس ابنا له قال عتبة بن عامر بن نابية أخت هي أم جبال بكسر المهملة بعدها
موحدة خفيفة وآخره لام ذكره في ماكولا عن ابن أبي عن يزيد هو ابن الحبيب
عن الخير هو مرثد بن عبد الله اليزني

مسائل المدينة

ثنا محمد
ابن بشار ثنا عبد الرحمن هو ابن مهدي ثنا سفيان هو الثوري عن إبراهيم التيمي عن أبيه
هو يزيد بن شريك ثنا خالد بن يحيى ثنا سليمان هو ابن بلال قوله وآخر من يحشر راكبان من
مزينة ليسمياه أنس بن عياض حدثني عبد الله هو ابن عمر بن حفص عن الفضل هو ابن موسى
الشيباني عن حميد هو ابن عبد الرحمن عن عائشة بنت سعد سمعت سعدا
تعني أباها سعد بن أبي وقاص إبراهيم بن سعد عن أبيه هو سعد بن إبراهيم
عن جده هو إبراهيم بن عبد الرحمن بن عوف حديث جابر جاء أعرابي إلى النبي صلى الله
عليه وسلم على الإسلام ليس في ربع الأبر أو للزكاة أنه قيس بن أبي حازم
وفيه نظر حديث سعد بن أبي وقاص معرج إليه رجل هو خير الذي يزيد
ذكر ابن سعد الراوي عن مسلم أنه يقال إنه الخضر وكذا حكاه عمر في جامعه
وهذا إنما يتأتى على رأي من يدعي بقاء الخضر والذي جزم به البخاري وإبراهيم الحربي
وآخرون من المحققين أن الحديث خلاف ذلك حديث زيد بن ثابت لما رجع رسول الله صلى الله
صلى الله عليه وسلم إلى أحد رجع ناس من أصحابه هو عبد الله بن أبي وأصحابه عمر زيد
ابن أسلم عن أبيه أسلم أو أكثر الروايات عن أبيه

كتاب الصوم

حديث
طلحة أن أعرابيا جاء يسأل عن الإيمان أنه خام بن ثعلبة ويقال غيره جامع هو ابن راشد
ابن أنس بن أبي أنس التيمي عن أبيه هو نافع بن أنس ثنا أبي عامر الأصبحي خلفا طلحة
ابن عبيد الله التيمي قال حدثني عن الليث هو ابن صالح كاتب الليث ثنا محمد
ابن حرب هو محمد بن محمود السكري قال قال صلة هو ابن زفر حديث ابن عمر الشهر هكذا
وهكذا وهكذا أعني عشرين وعشرا وتسعا وأما حديثه الآخر الشهر هكذا وهكذا
يعني مرة تسعة وعشرين ومرة ثلاثين فهذا لم يتوافيه هكذا ثلاث مرات بخلاف
الذي قبله فيه وخفي الإمام في الثالثة فدل على أنه يريد تسعة حديث البراء
ابن قيس بن حرملة الأنصاري أن امرأته لم تسم حديث سلمة بن الأكوع أن النبي صلى الله
عليه وسلم بعث رجلا ينادي في الناس يوم عاشوراء هو هند بن أسماء السلمي رواه
ابن بشكوال من طريق محمد بن إسحاق بسنده ويقال اسمه جارية كما رواه أحمد من طريق
أم مرحبة هند بن أسماء وقال هشام بن عبد الله بن عمر بن الخطاب هو عبد الله وقيل عبد الله
ابن عبيد الله بن عمر حديث عائشة أن كان رسول الله صلى الله عليه وسلم يقبل بعض
أزواجه وهو صائم المقبلة هي عائشة كما في مسلم أو أم سلمة وهو عند البخاري
يزيد بن زريع كما هشام هو ابن حسان كما ابن سيرين هو محمد قوله وبه قال الشعبي

وابن حزم هو سعيد حدثه عائشة ان رجلا اتى النبي صلى الله عليه وسلم
فقال انه احترق الحديث هو سلمة بن صخر رواه ابن سيبه وابن الجارود وبه جزم
عبد الغني وتعقب عليه بان سلمة هو المظاهر في رمضان وانما اتى اهله في الليل
واي خلخالها في النهار وذكر ودي بن عبد البر في التمهيد من طريق سعيد بن تسيب عن
ابن سعيد بن المسيب ان الرجل الذي وقع على اهله في رمضان في عهد النبي صلى الله
عليه وسلم هو سلمان بن صخر احد بني بياضة قال ابن عبد البر اظن هذا وهما لان الخبر
ما تقدم يعني ان سلمة او سلمان انما كان مظاهرا فلعله السبب في ظنهم
ان المجامع ان ظهاره من امراته كان في شهر رمضان وجامع ليلا كما هو صريح في
حديثه واما المحترق فهي رواية اي هريرة انه امرابي وانه جامع نهارا فتغايرا
ثم اشتركا في قدر الكفارة وفي الاتيان بالتمر في الاعطاء وفي قول كل منهما
اهلك احترقنا والله اعلم حديث ابي هريرة جاء رجل فقال هلكت الحديث هو الذي قبله
من طريق ابن كثير عن عمر بن الحكم وقال بكير هو عن عبد الله بن الاشج لا حرام عليه
في مرجانه قوله وروي عن الحسن عن غير واحد مرفوعا افطر الحاجم والمحجوم
هكذا ابهم شيوخ الحسن سليمان التيمي كما بينته في التعليق وبينت انه روي عن
عمر بن شداد بن اوس وهذه رواية حميد عنه وعن اسامة بن زيد وهذه رواية اشعث عنه
وعن ابي هريرة وهذه رواية يونس عنه عن ثوبان وهذه رواية قتادة عنه وعن معقل
ابن يسار وهذه رواية ابي عثمان النهدي عنه ويحتمل ان يكون سمعه منهم كلهم
عن ابي اسحق السبيعي هو سليمان بن ابي هو عبد الله فقال لرجل انزل
فاجدح لنا يا بلال الحديث حديث جابر كان النبي صلى الله عليه وسلم في سفر فرأى زحاما
ورجلا قد ظلل عليه هو ابو اسرائيل وقد تقدم تسميته في اواخر الحج فاذا هو غير هو من معه
المعنى قال حدثنا هارون بن سعيد الايلي قال حدثنا جعفر بن احمد بن زيد هو ابن اسلم
عن عياض هو ابن عبد الله بن سعد بن ابي سرح حديث ابن عباس جاء رجل فقال يا رسول الله
ان امي ماتت وعليها نذر في رواية ان امراة قالت ان اختي ماتت ذكر ظاهر ان المبهمة
عائشة اذ غاية حدثنا احمد بن يونس قال ابو بكر هو ابن عياش عن سليمان هو ابو اسحق
السبيعي عن المنذر بن يعلى الثوري عن ابي بلال قال قال عمر لقشوان لم تسم في رواية
ابي عبيد انه كان شيخا في اخبار المدينة لعمر بن شبة ما يدل على انه رسعة
ابن امية بن خلف حديث ابي هريرة ان رسول الله صلى الله عليه وسلم رأى رجلا
فقال لرجل من المسلمين ابن فواصل لم تسم هذا الرجل قال فرأى ام الدرداء
هي خيرة الصحابية في الكبرى واما ام الدرداء الصغرى فهي هجيمة قوله
قال سليم عن حميد انه سأل انسا هو ابو خالد الاحمر ذكره مسلم عن ابي قلابة حدثني
ابو المليح قال دخلت مع ابيك يعني زيد الكبري والد ابي قلابة على عبد الله بن عمرو
حديث عمران بن حصين عن النبي صلى الله عليه وسلم انه سأله او سأل رجلا وعمران يسمع
فقال يا فلان اما صمت سرر هذا الشهر لم تسم هذا الرجل قوله زاد غير ابي عاصم عن عوف

حدثت عن عمران رجلا قال لم ان نذرت موما فوافق يوم الخميس لم تسم الرجل

هو كثير بن سعيد القطان رواه النسائي قال حدثنا ايوب هو العتكي واسمه كيسان
ابن مالك وقال حدثنا عمر وهو ابن الحرث قال حدثنا بكير هو ابن عبد الله بن الاشج حديث
سلمة بن الاكوع امر النبي صلى الله عليه وسلم رجلا اسلم يوم التروية وليلة النحر
والاعتكاف حديث عبادة بن الصامت خرج النبي صلى الله عليه وسلم
ليخبر بليلة القدر فتلاحى رجلان الحديث زعم ابو الخطاب بن دحية انهما كعب بن مالك
وعبد الله بن ابي حدرد واستدرك على ذلك بما في رواية محمد بن نصر انهما صاحبا الانصار
حديث صفية بنت حيي مر رجلان من الانصار فسلما فقال على رسلكما انما صفية
لم يسميا في رواية ثابت رجلا من الانصار ووقع في شرح العمدة لابن العطار انهما اسيد
ابن حضير وعباد بن بشر حديث عائشة اعتكفت مع رسول الله صلى الله عليه وسلم
امراة مستحاضة قد رأت في سوده ودم في كتاب الحيض كتاب البيوع
الى السلم قوله لا هريرة وقال رسول الله صلى الله عليه وسلم في حديث
كعب انه لن يبسط احد ثوبه حتى اقضي مقالتي الحديث المقالة المشار اليها رواها
ابو نعيم في الحلية من طريق الحسن عن ابي هريرة قال قال رسول الله صلى الله عليه وسلم
ما من رجل تعلم كلمة او كلمتين او ثلاثا او اربعا او خمسا فيما فرض الله عز وجل
سعتهن وعلمهن الا دخل الجنة الحديث قوله سعد بن الربيع لعبد الرحمن عرف
انظر اي زوجتي هويت احديهما زوجه سعد بن الربيع هي عمرة بنت حزم اخت
عمرو بن حزم سماها اسمعيل القاضي في احكام القرآن والاخرى لم تسم ولا زوجة عبد الرحمن
ابن عوف التي تزوجها الا ان اسم ابيها ابو الكيسم انس بن رافع الانصاري عن عطية
عن ابي قرة هو مسلم بن سالم الجهني وغلط من زعم انه ميسان المورق الكوفي هو ابن
عقبة بن الحرث ان امراة سوداء جاءت بعد ايام التشريق قوله وكان تحته بنت
ابي اهاب تقدم ان اسمها غنية واسم ابي اهاب التميمي يمين بفتح المثناة
المهملة وزاي معجمتين وليدة بن معقد لم تسم وابنها الذي اختصم فيه سعد بن
ابي وقاص وعبد بن زمعة اسمه عبد الرحمن سماه ابن عبد البر وغيره منصور هو ابن المعتمر
عن طلحة هو ابن مصرف حديث الرجل الذي افرض الرجل من اسرائيل الف دينار
هو النجاشي ذكر ذلك في كتاب معرفة الصحابة للمصريين لمحمد بن الربيع الجيزي حديث
عائشة وانس قصة اليهودي الذي دعا النبي صلى الله عليه وسلم عنده على الطعام
هو ابو الشحم وهو من طريق رواه البزار وكان الطعام ثلاثين صاعا رواه المصنف
في رواية عشرين وجمع بينهما بانه كان فوق العشرين ودون الثلاثين فجبرت
الكسر بالعشرة والمغيبة خرجه من رأيه هو ابن قدامة عن حفص هو ابن عبد الرحمن
عن سالم هو ابن ابي الجعد حديث جابر قال سمعنا النبي يقول في الحديث حتى ما بقي مع النبي
صلى الله عليه وسلم الا اثنا عشر رجلا منهم في الجعد عن ابي المنهال هو عبد الرحمن
ابن مطعم حدثنا هو ابن ابرهيم الكرماني قال حدثنا هو ابن مريد قال قال محمد هو الزهري
حديث تلقت الملائكة روح رجل ممن كان قبلكم الحديث حديث ابي سعيد

عمه بن عمرو البدري جاء رجل من الانصار يكنى ابا شعيب فقال لغلام له قصاب اجمع
وسلم فجاء معهم رجل فقال النبي صلى الله عليه وسلم ان هذا قد تبعنا لم يسم ايضا
حديث سمرة رايت رجلين اتياني هما جبريل وميكائيل كالمدغم في الحائط يعني عن ابن عمر
قال ارسل اسيري عبد الله بن عمر حديث عبد الله بن ابي اوفى ان رجلا اقام سلعة
وهو في السوق لم يسم انها حديث علي ولدت صواحب لي فينتفاع لم يسم وبنو اقتفاع
من اليهود حديث انس ان خياطا دعا النبي صلى الله عليه وسلم لطعام لم يسم حديث
سهل بن سعد جاءت امراة ببردة تقدم ان المراة لم تسم والذي طلب البردة عبد الرحمن بن عوف
حديث جابر في صانع المنبر تقدم الخلاف في اسمه في الجمعة وان المراة لم تسم
لكنها انصارية حديث عبد الرحمن بن ابي بكر جاء مشرك بغنم يبيع لم يسم انها حديث
عائشة في اليهودي والرهن تقدم قريبا حديث جابر زوجت بكرا ام سبا اسم زوجته
سهيلة بنت مسعود الاسدية حديث سفيان مالك عمرو هل من يشتري لي عمرا بالجاهلية
من رجل مال له نواس وله سرية لم تسم السرية حديث انس حجم ابو طيبة اسمه
دينار وقيل نافع وقيل ميسرة وكان مولى محيصة الانصاري الحجام وكان
خراجه صاعا فوضع عنه صاعا حديث ابن عباس احتجم النبي صلى الله عليه وسلم
تقدم اسم الحجام في حديث اسحق الحمار هو ابن هلال حديث ابن عمر ان رجلا كان يخدع في البيوع
هو حبان بن منقذ كما رواه من اخرجه والحاكم وغيرهما وقيل هو منقذ بن عمرو كما وقع في
ابن ماجة ومالك البخاري حديث انس كان النبي صلى الله عليه وسلم
في السوق فقال رجل يا ابا القاسم لم يسم هذا الرجل حديث ابي هريرة اثر لكع هو الحسن
ابن علي بن ابي طالب قوله وقال سعيد هو ابن ابي هلال عن هلال هو ابن ابي ميمونة
عن عطاء هو ابن ابي رباح عن ابي سلام هو عبد الله قوله وقال هشام هو ابن عروة
عن وهب هو ابن كيسان عن جابر هو ابن عبد الله وابن الوليد هو ابن مسلم عن عمرو هو ابن دينار وابن ابي نجيح
حديث مالك بن اوس انه قال من هذه صرف فقال طلحة انا حتى يجيء خازننا لم يسم الخازن
قوله زاد اسمعيل هو ابن ابي اويس عن مالك عن نافع عن ابن عمر حديث جابر ان رجلا اعتق
غلاما له عن دبر الرجل هو ابو مذكور والغلام اسمه يعقوب كما في مسلم والمشتري
نعيم بن النحام والثمن ثمانمائة درهم كما في الصحيحين قوله قال بعضهم عن ابن سيرين صاعا
من طعام وقال بعضهم صاعا من تمر ولم يذكر ثلاثا بينت الاختلاف على ذلك في اصل التعليق
حديث ابن عمر ان عائشة ارادت ان تشتري جارية هي بريرة وذكر تتميمه في الباب
[illegible] زوج بريرة اسمه مغيث كان اهلها من الانصار حديث طلحة حتى ياتي
خازني من الغابة تقدم قريبا في سفيان بن طارق احد قوله اسمه زهدم وقيل
قرثمان بن احد هو عبد الله بن احد بن محش وقيل انه كان من بني عبد الاشهل
الا انه انتمى الى ابن احد نسب اليه في عبد الله بن عبد الوهاب هو الحجبي مالكه
مالك كاتب عبيد الله هو ابن الرسع هو ابن فروخ الحافظ حامد المهدي اخبرتك
داود هو ابن الحصين عن ابن سفيان هو مولى ابن احد ولم يذكر المولى عبيد الله ابن الرسع

في التهذيب لانه ليس له رواية وانما سمع الحديث بقراءته على مالك قول يحيى بن سعيد
هو الانصاري سمعت بشير اهل بشار حديث جابر بن عمر قبل ان تشتق قبل ان
تشتق لم يسم القائل وكذا حديث انس قبل ان تنزل لم يسم القائل ايضا قوله وقال يزيد
عن سفيان بن حسين هو يزيد بن هرون حكام هو ابن مسلم عن ابي عثمان هو ابن سعيد
ماض الذي ذكر يحيى هو ابن اسحق قوله حدثنا عمر بن يونس حدثني ابي هو يونس بن القاسم
اليمامي الحنفي حديث عائشة قالت هند ام معاوية هي بنت عتبة بن ربيعة
ابن عبد شمس حديث ابن عمر حرج عليه بعض المشركين ما صاحبه المطل الحديث
في قصة الغار لم يسم واحد منهم حديث عبد الرحمن بن ابي بكر جاء رجل مشرك مشعان
الحديث تقدم حديث ابي هريرة وابي سعيد استعمل رجلا على خيبر هو سواد بن غزية
وقيل مالك بن صعصعة كما ذكره الخطيب قوله وقال ابو هريرة هو ابن المنذر كما ذكره ابو هاشم
هو ابن سليمن حديث ابي هريرة جاء ابو هريرة بابن له يدخل فمه في الملوك الحديث
فيه واخدم وليدة مالك بن ربيعة قيل هي مصرية والملك اسمه صادق وقيل غير ذلك
ابن هشام في كتاب التيجان انه عمرو بن امرئ القيس ابن سبا وانه كان ادراك ملك مصر
وقيل اسمه سنان بن علوان والوليد هو ابن جرام ابن اسمعيل حديث عائشة في ابن الزبير
زمعة تقدم حديث ابن عباس بلغ عمر بن الخطاب ان فلانا باع خمرا هو سمرة بن جندب
حديث عبد الرحمن بن عوف انه قال لصهيب ابن الله ولا تدع الى غير ابيك اسم ابيه
سنان بن مالك حديث ابن عباس ان رجلا اتاه فقال اني انسان ابيع القصاء وفي
الحديث لم يسم هذا الرجل حديث ابي سعيد ان رجلا قال يا رسول الله انا نصيب
سبايا هو عبدي بن عمرو الغفاري كما سيذكره في القدر حديث سئل رسول
الله صلى الله عليه وسلم عن الامة تزني الحديث لم يسم السائل هو الليث عن سعيد
هو ابن ابي سعيد المقبري وكيع عن اسمعيل هو ابن ابي خالد حديث انس ذكر له جمال
صفية بنت حيي وقد قتل زوجها الذي كان لذلك لم يسم زوج صفية هو كنانة بن ابي
الحقيق اليهودي حديث عون بن ابي جحيفة رايت ابي اشترى حجاما فامر بمحاجمه
فكسرت لم يسم الحجام المسلم والسفهاء والحجام اخلف عبد الله
ابن شداد وابو وكيع هو ابن موسى في السلف عن شعبة عن عمرو هو ابن مرة سفيان
عن ابي بردة هو بريد بن عبد الله بن ابي بردة بن ابي موسى عن ابيه وعن رجلين من
الاشعريين لم يسميا وقد سمى من الاشعريين الذين قدموا مع ابي موسى في السفينة
كعب بن عاصم وابو مالك وابو عامر وغير واحد عن عمرو بن عبسة عن رجل هو سعيد بن عمرو
الاشدق بن سعيد بن العاص حديث عائشة استاجر رجلا من بني الديل هو
عبد الله بن اريقط حديث يعلى بن امية كان لي اجير فقاتل انسانا فعض احدهما اصبع صاحبه تقدم ان في مسلم ان يعلى هو ابن عطاء واما اجيره
فلم يسم وفيه عبد الله بن ابي مليكة عن رجل واسم جده زهير من عبيد الله
ابن جدعان حديث ابن عمر في قصة الغار تقدم حديث ابي سعيد قال رجل

سعيد ذلك الحي لم يسم الحي ولا كبيرهم والراوي هو ابو سعيد راوي الحديث رواه عبد
الرحمن بن عبد الله بن نضر عن ابيه سعيد وعدة الغنم التي اعطوها في ذلك ثلثون شاة
وعند ابن سعد بيان رجلا ورواه ابن ماجه والترمذي ايضا مختصرا وجاء في رواية
اخرى ان الراقي غير ابي سعيد سحيم التغلبي حد — انس هو ابو طلحة انس بن
صلى الله عليه وسلم اسم ابي طلحة دينار وقيل غير ذلك كما تقدم حد — ابن عباس
اسم النبي صلى الله عليه وسلم واعطى الحجام اجره هو ابو طيبة وقيل ابو هند البياضي
والاخرى في حديث انس انها صاع حد — انس دعا النبي صلى الله عليه وسلم
غلاما حجاما تقدم ان محمد بن محاد بن زرارة جازم هو سلمان الحجام
والتفاله والوكالة حد — سلمة اي النبي صلى الله عليه وسلم
عبارة لم يسم واحد من الموالي الثلاثة حد — حمزة بن عمرو الاسلمي ان عمر بعثه مصدقا
فوقع رجل على جارية امرأته لم يسم الرجل ولا المرأة حد — جرير الاسعد في المرتدين هو الذي
ارتد في امارة سعد على الكوفة وكان عامله ماه رسيعني رجلا ذكره بن شاهين
حد — جابر لو قد جاءنا مال البحرين قد اعطيتك هكذا وهكذا كانت الاشارة باليدين
جميعا حد — عائشة في قصة ابي بكر فيما التقطه من الدخنة سيد القارة اسمه مالك
افاده مغلطاي ولم يذكر مستنده في ذلك وقد ذكر البلاذري الحديث المذكور في مثان
الحجة عن الوليد بن صالح ومحمد بن سعد كلاهما عن الواقدي عن معمر عن الزهري عن
عروة عن عائشة فذكرت خروج ابي بكر مهاجرا الى الكعبة ونفسه فلقيه بن الدغنة
وهو الحارث بن يزيد سيد القارة وساق الحديث بنحو ما مر فيه ادب ودعوى زعم
انه وسعد بن الربيع لان ذاك قال له بن الدغنة وقال له ابن الدغنة وهو الذي قال
دريد بن الصمة يا الله لم يزيد هو بن الخطاب حد — عبد الرحمن بن عوف في قصة
امية بن خلف وقتله اسم ابن امية علي والذي قتله عمار بن ياسر والذي قتل امية
فرقة من الانصار سمى منهم اسحق منهم معاذ بن عفراء وخارجة بن زيد وخبيب بن يساف
وفي المستدرك للحاكم ان رفاعة بن رافع طعنه بحربة ابطه وفي البلاذري عن ابراهيم
ابن سعد وغيره ان الذي قتله بالسيف فهتك عبد الرحمن بن عوف هو الحباب بن
المنذر وانه اصاب رجل عبد الرحمن حد — استعمل رجلا على خيبر تقدم قريبا
حد — نافع انه سمع بن كعب بن مالك هو عبد الله واسم الحارث لا يعرف
حد — كان لرجل على النبي صلى الله عليه وسلم سن من الابل لم يسم هذا الرجل وفي
الاوسط للطبراني سمى بدلا علي العرباض بن سارية لكن في الكتاب ومن ماجه ما يدل على ان فيه
وهما عن عطاء بن ابي رباح وغيره يزيد بعضهم على بعض عن جابر سمى منهم ابو الزبير كما مر
في الحج وزاد جماعة من تقدم ان اسمها سهيلة وبنات عبد الله بن عمرو واخوات جابر
لم يسمين حد — كيف من سعد جاءت امرأة الى النبي صلى الله عليه وسلم فقالت يا رسول الله
اني قد وهبت نفسي لك فقال رجل زوجنيها لم يسم الرجل ولا المرأة وهو من زعم انها
ام شريك فانه من سلام عن هشام بن الكلبي حد — ابي هريرة في قصة العسيف

وفي الصحابة ايضا
انه جابر بن الدغنة
وهو ثالث

واغد

واغد يا انيس على امرأة هذا فان اعترفت فارجمها العسيف وابوه والمستأجر
وامرأته لم يعرف اسماهم وانيس هو بن الضحاك الاسلمي قاله بن الاثير عن الاكثرين
ولهذه ان في الحديث قال رجل فرأيت مالك هو انيس بن ابي مرثد فانه لخزاعي
وكذا قول بن التين الخطاب كان في ذلك لانس بن مالك ولكنه صفة المنزل
والتيسير حد — مالك بن مسلم بن ابي جعفر هو حكيم على الحسين بن ابي حبيبة عن يحيى
هو بن سعيد وهو سمع حنظلة هو بن قيس الزرقي عن رافع هو بن خديج لا مالك
حدثني عمي انهم كانوا يكرون الارض عند الواحد ظهير وقد اخرجه المصنف والاخر
اسمه مهيرة رواه بن السكن وسماه غيره مظهر احد — ابي هريرة
كان عنده رجل من اهل البادية لم يسم حد — سهل بن سعد كانت لنا
عجوز تقدم في الجمعة حد — سهل بن سعد اتي النبي صلى الله عليه وسلم
بقدح فشرب منه وعن يمينه غلام اصغر القوم هو بن عباس وقد لا يتبين
حد — انس جلست لرسول الله صلى الله عليه وسلم داجن وعريسان
ابو بكر وعن يمينه اعرابي قيل هو خالد بن الوليد وقد انكر ابن عبد البر هذا على
من زعمه حد — لا تشتر كانت لي بير في ارض بني عمرو اسم ابن عمه
الجعشيش بن معدي كرب وهو لقبه واسمه معدان ذكره الطبراني
وغيره حد — ان رجلا من الانصار خاصم الزبير في شراج الحرة هو
حميد رواه ابو موسى في الذيل بسند جيد وقيل ثابت بن قيس حكاه
ابن بشكوال واستبعد وقيل حاطب بن ابي بلتعة حكاه بن باطيش
وليس بشيء لان حاطبا ليس انصاريا حد — ابي هريرة بينا رجل يمشي فاشتد
عليه العطش لم يسم هذا الرجل حد — ابن عمر عذبت امرأة في
هرة لم تسم ايضا حد — سهل بعدم فرسا حد — ابن عباس باب في
مناقب الانبياء حد — ابي هريرة وسئل رسول الله صلى الله عليه وسلم
عن الجمر السائل هو صعصعة بن ناجية جد الفرزدق حد — زيد
ابن خالد الجهني جاء رجل فسأل عن اللقطة وفي رواية اسمعيل بن جعفر ان
رجلا سأل وسيأتي في رواية مالك في اللقطة ايضا سئل النبي صلى الله عليه
وسلم هو عمير بن مالك رواه الاسماعيلي وابو موسى في الذيل من طريقه
وفي الاوسط للطبراني من طريق بن لهيعة عن عمارة بن غزية عن ربيعة
عن يزيد مولى المنبعث عن زيد بن خالد انه قال سألت وفي رواية سفيان
الثوري عن ربيعة عند المصنف جاء اعرابي وذكر ابن بشكوال انه بلال
وتعقب بانه لا يقال له اعرابي ولكن الحديث في ابي داود وفي رواية صحيحة
جيت انا ورجل مني فيفسر الاعرابي بعمرو بن ملك ويحتمل على انه وزيد
ابن خالد جميعا سألا عن ذلك وكذا بلال الا سيتقرأ بن والحجر
والتفليس والشفعة والاجارة والملازمة حديث ابي هريرة ان رجلا

تقاضى رسول الله صلى الله عليه وسلم فاغلظ له تقدم ، حدثنا ابو نعيم
ا سفيان هو الثوري ، عن سلمة هو ابن كهيل قوله جابر وكان اغلظ عليه
دين هو ثمن الجمل قوله في حديث ابن كعب ابن مالك هو عبد الرحمن وذين
والاجابر كان كما سيأتي بلا بس وسقا من تمر والذي فضل له من التمر
سبعة عشر وسقا ، نا ابراهيم ابن المنذر ، انبا هو ابن عياض
، ابو ضمرة عن هشام هو ابن عروة قوله وترك عليه ثلاثين وسقا
لرجل من اليهود لم اسم اليهودي ، نا اسمعيل بن ابي اويس ، عن سليمن
هو ابن بلال ، عن محمد بن ابي عتيق هو محمد بن عبد الله بن محمد بن عبد الرحمن
ابن ابي بكر الصديق وابو عتيق كنية جده محمد وقد تقدم قول عائشة
فقال له قائل ما اكثر ما يستفيد من الغرام والمغرم هي القائلة كما في الرواية
الاخرى ، قال سفين عرضه يقول مطلني فلان هو سفيان الثوري حدث
جابر في بيع المدبر تقدم ، عن جابر قال اصيب عبد الله هو ابن عمرو بن حرام
والد جابر وقد تقدم بقية ما فيه وقوله فيه فاخبرت خالي ببيع الجمل فلامني
اسم خاله يعلى ابن عمه بن عدي بن سنان وله خال اخر اسمه عمرو بن عمه
وقد وقع عند ابن عساكر باسناده الى جابر ان اسم خاله الذي شهد
به الفقيه الحدين قيس وبينا انه خاله من جهة مجازية يحتمل ان يكون
هو الذي لامه على بيع الجمل ايضا لانه كان يتهم بالنفاق بخلاف يعلى وعمرو
ابني عمه حدث ابن عمر في الرجل الذي كان يخدع في البيوع هو حبان
ابن منقذ او والده منقذ بن عمرو حدث عبد الله هو ابن مسعود سمعت
رجلا قرأ اية لم اعرف اسمه حدث ابي هريرة استب رجلان رجل من المسلمين
ورجل من اليهود اسم اليهودي فنحاص كما في ابن اسحق وفي قصة اخرى
وذكر ابن بشكوال ان المسلم ابو بكر الصديق وهو في كتاب الاهوال
لابن ابي الدنيا بسند صحيح الى سعيد ابن المسيب قال كان بين ابي بكر واليهودي
كلام فذكر الحديث ورواه ابن عيينة في جامعه عن عمرو بن دينار مرسلا
ايضا وفي رواية اخرى انه عمر لكنه في قصة اخرى اخرجه ابن ابي شيبة
في مصنفه من مراسيل مكحول لكن سيأتي من حديث ابي سعيد عقب
هذا ان القصة وقعت لرجل من الانصار فيحمل على التعدد لكن لم يسم من
اليهود غير واحد او يحمل على ان في قول اليهودي رجل من الانصار
حدث انس ان يهوديا رض راس جارية بين حجرين لم اعرفهما
ومذكر من جابر ان النبي صلى الله عليه وسلم رد المتصدق صدقته
زعم مغلطاي انه ابو مذكور الانصاري هذا الذي ذكر عنه وقد رددنا
ذلك عليه في تعليق التعليق حدث الاشعث كان بينه وبين رجل خصومة
تقدم انه الجفشيش حدث كعب ابن مالك انه اقتضى من ابي حدرد

ابو الشيخ رواه
الواقدي في المغازي
في قصة دين جابر
عن اسمعيل بن عطية
ابن عبد الله البلي
عن جابر صح

دينا هو عبد الله كما ياتي عند المصنف قوله اخرج عن اخت ابي بكر هي اميمة
بنت ابي قحافة حدث سعد بن ابي وقاص في ابن وليدة زمعة تقدم ان
الوليدة لم تسم وان اسم الولد عبد الرحمن حدث ابي هريرة بعث رسول الله
صلى الله عليه وسلم خيلا قبل نجد كان اميرها العباس بن عبد المطلب
وهو الذي اسر ثمامة ذكره سيف في الردة والفتوح له اللقطة
حدث زيد بن خالد الجهني في السائل عن اللقطة تقدم ، روح هو ابن
عبادة ، زكريا هو ابن اسحق حدث ابي بكر في شان الهجرة فانطلقت فاذا انا براعي
غنم فقلت من انت فقال لرجل من قريش الحديث لم يعرف اسم الراعي ولا صاحب الغنم
وذكر الحاكم في الاكليل انه يستدل على انه ابن مسعود وهو وهم المطالم
معاذ بن هشام اخبرني ابي هو ابن ابي عبد الله الدستوائي حدث صفوان بن محرز
سمعت انا امشي مع ابن عمر اذ عرض رجل فسأله عن النجوى لم اعرف اسم هذا الرجل السائل
حدث سهل بن سعد اتي بشراب وعن يمينه غلام هو عبد الله ابن عباس وقيل
اخوه الفضل حكاه ابن التين حدث سلمة ابن عبد الرحمن انه كان معه وبين اناس جلوس
لم يسموا ، سعيد عن جبلة هو ابن سحيم ، اللجام غلام ابي شعيب لم يسم ، ولا الرجل الذي
تبعهم كما تقدم حدث ام سلمة سمع النبي صلى الله عليه وسلم جلبة خصوم لم يسموا ، عن
انس قال كنت ساقي القوم في منزل ابي طلحة اساقي القوم جات مفرقة في احاديث صحيحة
في هذه القصة وهم ابي بن كعب ، وابو عبيدة بن الجراح ، ومعاذ بن جبل ، وابو دجانة سماك بن خرشة
، وسهيل ابن بيضاء ، وابو بكر بن ابي رهم بن عبد مناف ابن كنانة وهو من شعوب الشاعر
الاتي ذكره في اوايل المغازي حدث ابي هريرة سمع رجلا يطوف لم يسم هذا الرجل قوله عمر كنت
وجار لي من الانصار تقدم في العلم والمتخوف منه جبلة بن الايهم كما في تاريخ ابن عساكر والاوسط
للطبراني والغلام الاسود اسمه رباح ، نا مسلم هو ابن ابراهيم ، نا ابو الاسود الراوي عن
عكرمة هو محمد ابن عبد الرحمن التوفلي عن عروة حدث انس ان النبي صلى الله عليه وسلم
كان عند بعض نسائه فارسلت احدى امهات المؤمنين بقصعة مع خادم اما الخادم
فلم تسم واما المرسلة فهي صفية رواه ابو داود والنسائي وحديث عائشة
وقيل حفصة رواه الدارقطني من حديث انس ورواه ابن ماجه من حديث
عائشة وعين انه كان في بيت عائشة وقيل ام سلمة رواه الطبراني في الاوسط
من حديث انس ايضا واسناده اصح من اسناد الدارقطني على الاقوال كلها وصححها
بها الترمذي وغيره وحكى ابن حزم في المحلى ان المرسلة زينب بنت جحش والتي
كسرت القصعة عائشة حدث ابي هريرة في قصة حرث لم تسم امه واسم الراعي صهيب
واسم الغلام يابوس وفي الطبراني الاوسط التي ادعت انه احبلها كانت بنت
ملك القرية اخرجه من حديث عمران بن حصين السرقة والرقى حدث
رافع بن خديج فاهوى رجل منهم لسهم فحبسه الله لم يسم هذا الرجل ، سالت
ابا المنهال تقدم انه عبد الرحمن ابن مطعم ، ابن وهب اخبرني سعيد هو ابن ايوب

ان المراد

ما الاعمش تذاكرنا عند ابرهيم الرهن في السلف هو ابرهيم بن يزيد النخعي الفقيه
ه اسمها الدين قتلوا كعب بن الاشرف تابع المغازي حدث عائشة اشترى
من يهودي طعاما هو ابو الشحم كما قدم ه وابن عم الاشعث اسمه الحسن بعد
العق وتوابعه فاطمة بنت علي بن الحسين ابي عبد له لم يسم هنا ووقع في رواية
لاحمد ان اسمه معترف في الاول من الغيلانيات انه قيطي ه تابعه على هو بن المذي
ه عن الدراوردي هو عبد العزيز بن محمد ه محمد بن شد ويعين عن اسمعيل هو بن ابي خالد
عن قيس هو بن ابي حازم ه عن ابي هريرة انه لما اقبل يريد الاسلام ومعه غلامه لم يسم
حدث سعد في قصة ابن زمعة تقدم ه وكذا حديث جابر في المدبر حدث انس ان
رجلا من الانصار استاذنوا ان يتركوا ابن اختهم عباس فداه اطلقوا على العباس
ابن اختهم مجازا لان ام عبد المطلب من الانصار رمي البخاري حدث بلال درسابيت رجلا تقدم
انه بلال وامرجا حدث ابن عمر باب تزويج [illegible]
المغيرة هو بن مقسم الضبي ه عن اكرمة هو بن زيد المكي [illegible] هو بن [illegible]
شبرمة الضبي ه والسبية التي كانت من تميم [illegible] هي ام سمرة او ام [illegible]
الصبر رواه الطبراني من طريق عبد الله بن رزيع عن ابيه [illegible] دوب الصبر
ان خالته قالت يا رسول الله اني اريد عتقها من ولد اسمعيل [illegible] فقالت [illegible]
فلما جاء قال لها خذي اربعة على مال ما حدث لزكيا وزينا ورخيا وسمرة فقالت [illegible]
يا رسول الله اخذ واتركه اي مالا ردوها عليه ه محمد بن فضيل عن مطرف هو ابن طريف
غلام ابي ذر لم يسم ه المنى هو المكي مالك دخلت على عائشة فقلت كيف علاما لعتبة بن ابي لهب
ومات فورثني بنوه وانهم يأخذون مني عبودا عنهم واشتروا بنو عتبة الا اما بنوا
عتبة هم العباس وهاشم وعمر هكذا اما ابن ابي عمرو فهو عبد الله بن ابي عمرو بن عمر بن عبد الله
المخزومي اليهم جابر ان رسول الله صلى الله عليه وسلم من الانصار
سعد ابن عبادة وعبد الله بن عمرو بن حرام وابو ايوب خالد بن زيد وسعد بن زرارة
والغلام البخاري تقدم اسمه في الجمعة ه الاعرابي الذي يبيعه لم يسم وهو زر قال خالد
ابن الوليد كما قدمناه وروح بن الزبير منه اسمه معتب حدث عائشة ان نساء
رسول الله صلى الله عليه وسلم كن حزبين والحزب الاخر ام سلمة وسائر الازواج
هن جويرية بنت الحرث الخزاعية ه وميمونة بنت الحرث الهلالية ه وزينب بنت جحش
هشام بن عروة عن رجل عن الزهري لم يسم الرجل من قريش ولا الرجل الذي من الموالي
وابو مروان هو يحيى بن ابي الغساني ه العطية التي اعطاها والد النعمان بن بشير سعد
الانصاري له هي غلام لكن لم يسم ه وام النعمان عمرة بنت رواحة ه وليلة مسمرة لم يسم ايضا
عمرو هو بن الحرث ه ويزيد هو بن ابي حبيب ه كلاهما عن بكير هو بن عبد الله بن الاشج ه وابن الاثيبة
الازدي اسمه عبد الله سماه بن سعد حدث ابي هريرة جاء رجل الى رسول الله صلى الله
عليه وسلم فقال هلكت تقدم في الصوم وفيه فجاء رجل من الانصار يعرف بسلمة لم يسم
وان صح ان المخترق سلمة ابن صخر فالرجل هو فروة بن عمرو البياضي حدث سعد بن سعد تقدم قريبا

قوله ووهب الحسن بن علي لرجل دينه لم يسم الرجل حدث ابي هريرة كان لرجل دين تقدم
في الوكالة ه ابن فضيل هو محمد كما تقدم ه عن اسد فضيل بن غزوان الضبي قوله لفاطمة يسلي
ابي فلان لم يسم قوله علي فشققتها من يساري في رواية اخرى لمسلم من الفواطم وهن
فاطمة بنت اسد امه وفاطمة بنت النبي صلى الله عليه وسلم وزينب وفاطمة بنت حمزة ابنة عمه
ورواه ابن السكن في كتاب الهدية وحكى القرطبي فيهن ايضا فاطمة بنت الوليد ابن عتبة بن ربيعة
وفيه نظر وقال عياض يشبه ان يكون فاطمة بنت اسد بن هاشم وروح عقيل بن ابي طالب
اكيد ردومه اسمه عبد الملك حدث ابي حميد وغيره تقدم واليهودية
التي اهدت الشاة التي فيها سم زينب بنت الحرث ابنة اخي مرحب وهي زوج سلام بن مشكم
حدث عبد الرحمن بن ابي بكر وفاطمة مع رجل صاع من طعام لم يسم وكذا المشترك صاحب
الغنم حدث ابن عمر رأى عمر حلة على رجل تباع هو عطارد بن حاجب وفيه فارسل بها عمر
الى اخ له بمكة قبل ان يسلم هو عثمان بن حكيم وهو اخوه لامه حدث ابن شهاب
ادعوا بينين اسما اولاد صهيب حمزة وسعد وصالح وصيفي وعباد وعثمان
ومحمد وتقدم وداعة الحديث حدث عمر حملت على فرس فاضاعه الذي كان عنده لم يسم
وذكر الواقدي ان اسم الفرس الورد وكان تميم الداري اهداه للنبي صلى الله عليه وسلم
فاعطاه لعمر حدث جابر في الثلاث حسان ذكر في الحرمة ان كل حسنة تمسي بها قوله
عائشة ارتج بصرك ابي جارية لم يسم ام المنى اسمها بركة ه ابو كريمة السلولي لا يسمى ماله
ابو حاتم ووهم الحاكم في المدخل فسماه البراء بن عمر وحطاه في ذلك الحافظ عبد الغني بن سعيد
فاصاب حدث ابي سعيد جاء اعرابي فسأل عن الهجرة لم يسم حدث ابن عباس خرج الى
ارض تهامة رعاء فقال لمن هذه قالوا لفلان لم يسم الرجل وقصة سارة تقدمت في البيوع
كذا [illegible] الشهادات [illegible]
من يعدلني من رجل هو عبد الله بن ابي بن سلول وقد ذكر وارجلا هو صفوان بن المعطل
امرأة رفاعة القرظي اسمها تميمة وقيل غير ذلك كما سأتي في النكاح حدث عقبة بن الحرث
انه زوج بنتا لابي اهاب هي ام يحيى واسمها غنية حدث انس في الخبازين وحديث ابي الاسود
عن عمر في ذلك تقدم في الخبائر وفيه ان السائل في حديث انس هو عمر قوله اتاح
لعائشة ارضعتك امرأة اخي ملاح اسم اخيه وائل وقيل الجعد واسم ابنة
حمزة امامة وقيل عمارة وقيل غير ذلك وعم حفصة من الرضاعة لم يسم واخو عائشة
من الرضاعة قيل هو عبد الله بن يزيد اسم صاحبي كعب بن مالك هلال ومرارة كما
سنذكره في المغازي واسم المرأة التي سرقت في الفتح فاطمة بنت الاسود بن عبد الاسد
النعمان ابن بشير تقدم اسم امه وعمرها في الهبة ه ابو جمرة الزرقي عن زهدم
هو بن عمران الضبعي وكان ابن عباس يبعث رجلا اذا غابت الشمس لم يعين
واجاز شهادته يعني الاعمى قاسم يعني ابن عبد الرحمن بن عبد الله بن مسعود واجاز
سمرة بن جندب شهادة امرأة منتقبة لم اعرف اسم هذه المرأة حدث عائشة
سمع النبي صلى الله عليه وسلم رجلا يقرأ في المسجد هو عبد الله ابن زيد الانصاري الخزرجي

وزعم عبد الغني انه الخطمي وليس في روايته التي ساقها لسنده لذلك وقد فرق ابن منده
بينه وبين الخطمي فاصاب قوله وزاد عباد بن عبد الله هو ابن الزبير عن اسماء فجاء النبي
صلى الله عليه وسلم في بني فسمع صوت عباد هو ابن الزبير وانس والامة السوداء
التي رضعت ام عبد الله اسماء اي اصاب اسم الذين كانوا في الاوس مسطح بن اثاثة وحسان
ابن ثابت وحمنة بنت جحش وكبيرهم عبد الله بن ابي بن سلول واما المراة الانصارية
فلم تسم قوله وقال ابو جميلة هو سنبس وجدت منبوذا لم يسم قال عرفي انه رجل
صالح اسم الرجل سنان فذكر الشيخ ابو حامد الاسفرايني في تعليقه
ابو بكر وابو موسى معا اي رجل على رجل لم يسميا ولكن ان يسمي المثني المحرر الادرع
والمثني عليه لعبد الله ذي البجادين كما بينته في الادب والشرح قوله قال معين
احملك هو ابن مقسم الضبي رحمة الحسن بن صالح لم يسم الذي خاصم الاسعث بن قيس هو
الجشيش كما تقدم امرأة هلال بن امية اسمها خولة بنت عاصم رواه ابن منده
من طريق عمر عن النبي صلى الله عليه وسلم المخزومي ما سرعوا لم يسموا العوام هو ابن حوشب
اقام رجل سلعة فحلف لم يسم طلحة جاء رجل يقال هو همام بن يعلى وقد سلم في الايمان
عن سعيد بن جبير سالني يهودي من اهل ايلة لم يسم
يقال ابا والده حارثة الراوي عنها
معتمر سمعت ابي هو سليمان التيمي
قال رجل من الانصار منهم نجار رسول الله صلى الله عليه وسلم اطيب ريحا منك هو عبد
الله بن رواحة سماه ابن زيد في حديثه كما سيأتي في غزوة عمران وقوله يعجب
لعبد الله بن رجل لم يسم جاء اعرابي فقال ان ابني كان عسيفا على هذا فيه عدة مسائل
وقد تقدم انه لم يسم واحد منهم وقوله في الحديث فسألت اهل العلم فاخبروني ذكر ابن سعد
في الطبقات من حديث سهل بن ابي حثمة ان الذين كانوا يفتون على عهد النبي صلى الله عليه وسلم
ثلاثة من المهاجرين عمر وعلي وعثمان وثلاثة من الانصار ابي بن كعب ومعاذ بن جبل وزيد بن ثابت
وعن عمر قال كان ابو بكر وعمر يفتيان في زمن النبي صلى الله عليه وسلم روى خراش الاسلمي
كان عبد الرحمن بن عوف يفتي في زمن النبي صلى الله عليه وسلم الذي نصه
سماه لم يذكر موسى هو ابن اسماعيل وابو جندل اسمه عبد الله قوله
زاد الفزاري هو مروان بن معاوية سعدان هو ابن نصر موسى هو ابن اسماعيل لكن
هو البصري خالسه سمع النبي صلى الله عليه وسلم صوت خصوم عالية اصواتهما
كعب بن مالك حديث كعب بن مالك كما صرح به في روايته اخرى عند المصنف
الذي خاصم رجلا من الانصار يقال انه ثعلبة بن حاطب وقيل غيره
البراء قصة الحديث وقد تقدم القصة فيه لما اقام ملاما امروه ان يخرج كان السفير
بذلك حويطب ابن عبد العزى رواه الطبراني في الكبير من حديث ابن عباس
الاعمش وابو اسحق عن سالم هو ابن ابي الجعد وحنظلة الزرقي هو ابن قيس ان رجلا من الاعراب
قال اقض بيننا بكتاب الله يقدم قريبا فلما اقتص عمر على ذلك اتاه احد بني ابي الحقيق اسمه
كعب الحديث فانتزع سهما من كنانته ثم امره ان يجعل فيه ريش سعد من طريق

اي مروان

اي مروان حدثني اربعة عشر رجلا من الصحابة ان الذي نزل البير ناجية بن الاعجم
وقيل هو ناجية بن جندب وقيل البراء بن عازب وقيل عباد بن خالد حكاه عن الرافعي قدي
وقع في الاستيعاب خالد بن عباد وقيل فقال رجل من كنانة دعوني اتيه دعوني اتيه
فقالوا انه هو الجليس من المنهج سيد الاحابيش ذكره الزبير بن بكار في الانساب
وابو جندل اسمه عبد الله كما تقدم وقيل دعاء حالقة محلقة ذكر الثوري ام خراش
ابن اميه وفيه وطلق ثم رميدا امرأتين كانتا له في الشرك هما قريبة وسلامة ابنتا
وام كلثوم بنت ابي جرول اخرى اعبيه كما سيأتي في الصحيح انصاريا وقيل فجاء ابو
بصير هو عتبة بن اسيد بن جارية الثقفي فارسلوا في طلبه رجلين هما خنيس بن جابر
وبينهما من لوي سماه موسى بن عقبة وهو المقتول كما جزم به البلاذري وابن سعد
لكن قال الاخنس بن جابر والآخر لي له اسمه كوثر والذي ارسل الى النبي صلى الله عليه وسلم
في طلب ابي بصير هو الاخنس ابن شريق وامرهم ابن لمعرعوف رواه ابن سعد قوله
فيه وكان المغيرة صحب قوما في الجاهلية ذكر الواقدي ان المغيرة توجه مع نفر من
بني مالك من ثقيف ايضا الى المقوقس فاعطاهم وفد بالمغيرة فلما رجعوا جلسوا في موضع
يشربون فامتنع المغيرة من الشرب معهم حتى سكروا وناموا فقام فقتلهم كلهم واخذ جميع
ما معهم فذكر القصة وقيام عمه عروة بن مسعود في اصلاح امره مع قومه وبني مالك
قال وكان عدة المقتولين ثلاثة عشر رجلا فجاء عروة ثلاثة عشر دية فذلك قوله
اسقي بما غدرتك وروى عبد الرزاق عن معمر قال سمعت انه لم ينج منهم الا الشريد
ولذلك سمي الشريد وكان يسمى قبل ذلك مالكا الوصايا قوله
رحم الله ابن عقبة كذا هنا في اكثر الروايات سعد بن خولة وكذا لابي ذر وقال ابن خولة اسم
ابيه وعفرا امه وهي مرثية عامر ابن لوي وفي هذا الحديث ولم يكن له يومئذ الا ابنة هي ام
الحكم الكبرى وامها بنت سهاب بن عبد الله بن الحرث بن زهرة وهي شقيقة اسحق الاكبر
الذي كان يكنى به سعد بن ابي وقاص وذكر مرثاة عامر لان عامرا اصغر اولاده وعاشت
الى ان ادركها مالك بن انس وقد تقدم ذلك في الجنائز قصة ابن وليدة زمعة تقدمت
مرارا وان اسمه عبد الرحمن وامه لم يسم حديث انس ان سوداء رض رأس جارية لم يسميا
حديث ابي هريرة قال رجل اي الصدقة افضل لم يسم وامرأة رافع بن خديج الفزارية لا
اعرف اسمها قوله حديث انس وابي هريرة في الذي كان يسوف البدنة لم يسم
حديث ابن عباس ان سعد بن عبادة توفيت امه وهو غائب عنها تقدم ان امه اسمها عمرة
وكان سعد غائبا في غزوة دومة الجندل مع رسول الله صلى الله عليه وسلم سنة خمس من الهجرة
حديث عائشة ان رجلا قال ان ابي اوصى بصيامها هو سعد بن عبادة حديث عبد الرحمن
السلمي ان عمر اشرف عليهم حيث خوص تعال انشدك الله الحديث وفي اخره فصدقوه
عند النسائي وابي داود الطيالسي من طريق الاحنف بن قيس ان عمر صدقه على ذلك علي بن ابي طالب
وطلحة والزبير وسعد بن ابي وقاص حديث ابن عمر ان عمر حمل على فرس فحمل عليها رجلا فاراد
بيعها الحديث لم يسم هذا الرجل قوله خرج رجل من بني ظلم هو ثعلبة بن ابي مالك وفي هذا الحديث

فقام رجل من اولياء هالحرث بن العاص رواه الطبراني من حديث تميم الداري والاخر
المطلب بن ابي وداعة السهميان رواه عبد الغني ابن سعيد المصري في مسند وحديث عطا
عن طاوس مسند نزيل مصر النون وصح الزاي بعدها اخر الحروف ثم لام هذا هو المعروف
ووقع في كثير من الروايات بدل عطا وحده دال وعند الترمذي والطبري ابن عباس
في رواية اخرى ابن ابي مليكة والله اعلم الجهاد حدثنا مسدد ثنا خالد هو
ابن عبد الله الطحان حدثنا هشام جاء رجل الى النبي صلى الله عليه وسلم يسأله عن الجهاد فلم اعرف اسمه حدثنا
ابو الوليد هشام بن عبد الملك الطيالسي حدثنا شعبة عن عمرو بن مرة عن ابي وائل عن ابي هريرة
ابو الوليد
ان اعرابيا جاء الى النبي صلى الله عليه وسلم فقال يا رسول الله دلني على عمل يعدل الجهاد قال لا اجده هل تستطيع اذا خرج المجاهد ان تدخل مسجدك فتقوم ولا تفتر وتصوم ولا تفطر قال ومن يستطيع ذلك
الحديث المسند في ذلك معاذ بن جبل اخرجه الترمذي من حديثه حدثنا
ابو سعيد قيل يا رسول الله تقدم في الايمان ثنا موسى ثنا جويرية بن اسماء عن نافع عن ابن عمر
وميكائيل بن مهران عن عمرو ثنا اسحق هو الفزاري قوله اول مركب المسلمون البحر مع معاوية
كان ذلك في خلافة عثمان وكانت غزاتهم الى قبرس وبها ماتت ام حرام لقوله بعث النبي صلى الله
عليه وسلم اقواما من بني سليم الى بني عامر في سبعين يعني من الانصار وهذه الغزاة هي بئر معونة
وسيأتي ذكرها في المغازي قال فلما قدموا قال لهم خالي هو حرام بن ملحان اخو سليم
قال فاتوا الى رجل منهم فطعنه هو عامر بن الطفيل قال فقتلوهم الا رجلا اعرج هو كعب
ابن زيد الانصاري وهو من بني اميه ابن زيد كما عند الاسماعيلي قال همام واراه اخر معه
هو عمرو بن اميه الضمري كما في السير من حديث شعبان هو حدثنا عبد الله ابن سعيد
الحلقي الحلبي ثنا عمرو بن زرارة ثنا زياد هو ابن عبد الله البكائي حدثنا البراء
النبي صلى الله عليه وسلم رجل متنقب بالحديد فقال اقاتل يا رسول الله او اسلم الحديث
هذا الرجل لم اعرف اسمه لكنه انصاري اوسي من بني النبيت كما وقع في مسلم حدثنا انس
ان ام الربيع بنت البراء وهي ام حارثة ابن سراقة كذا وقع هنا وعند الاكثر
والترمذي ان الربيع بنت النضر وهي عمة انس وهي زوج سراقة والد حارثة وهذا هو الصواب
شعبة عن عمرو وهو ابن مرة قوله جاء رجل سأل الرجل سائل المغنم هو لاحق ابن ضميرة كما تقدم
في حديث ابي بكر بن ابي الجهم الجهني اوله ان معاذ بن جبل سأل عن ذلك ثنا ابراهيم بن موسى
ثنا عبد الوهاب هو ابن عبد المجيد الثقفي ثنا خالد هو الحذاء ثنا ابو قلابة ناسا وهو واخوه في حائط
هو قتادة بن النعمان اخوه لامه كذا بالتصغير وهو خطأ فان قتادة مات في خلافة عمر
وهذا عاش الى خلافة معاوية لان علي بن عبد الله بن عباس ولد في اخر خلافة علي والمراد
في الانساب لمالك بن سنان والد ابي سعيد الخدري قد ادركا سوى ابي سعيد والله اعلم
جابر في حديث بنت عمرو واخت عمرو هي هند او فاطمة كما تقدم ثنا معمر ثنا ابو اسحق
هو الفزاري عمرو بن ميمون الاودي كان سعد هو ابن ابي وقاص لقوله ويقال واحد النبات
شبه تأويل ذلك هو ابو عبيدة معمر بن المثنى وهو في كتاب المجاز له انس قتل اخوها
يعني حرام بن ملحان والمراد بالمعية معية الصحبة اللائقة لانه انما قتل ببئر معونة
كما تقدم سفيان هو الثوري حدثني منصور هو ابن المعتمر ثنا هلال بن
بني سعيد بن العاص يأتي في المغازي في غزوة حنين شعبة عن اسحق هو السبيعي

ابن عباس

ابو ابي

ابي سعيد الخدري

ابي سعيد الخدري فقام رجل فقال هل يأتي الخير بالشر تقدم في اوائل الكتاب ثنا عبد الوارث
ثنا الحسن هو المعلم حدثني يحيى هو ابن كثير حدثني مالك بن الحويرث تقدم في الصلاة وان صاحبه
المذكور ابن عمه وهو ليثي ثنا ابو نعيم ثنا زكريا هو ابن ابي زائدة عن عامر هو الشعبي ثنا ابو الاحوص عزيز بن اسحق هو
نقد اوثق من جاء منه في الشعر وطرف حدثنا انس كانت العضباء لا تسبق فجاء اعرابي على قعود له فسبقها
حدثنا البراء يوم حنين سأله رجل افررتم يوم حنين لم يفر هذا الرجل الذي وقع في رواية
المغازي انه قيس وقيل فلفذ وانه لعلى بغلته البيضاء وان ابا سفيان اخذ
بلجامها ابو سفيان هذا هو ابن الحرث بن عبد المطلب ابن عم النبي صلى الله عليه وسلم وليس هو ابا سفيان
ابن حرب والد معاوية ثنا عبد الله بن محمد هو المسندي ثنا معاوية هو ابن عمرو ثنا ابو اسحق
هو الفزاري ثنا حميد هو ابن هلال ابن عبد مناف ولد بعد مبعث النبي صلى الله عليه وسلم بسنة مات ابوه
كافرا وقد اخرجه مسلم من الحديث حدثنا انس دخل النبي صلى الله عليه وسلم على ام سليم
ام حرام وفيه فركبت البحر مع بنت قرظة هي فاختة بنت قرظة زوج معاوية
ابن ابي سفيان حدثنا انس تنقزان القرب وقال غيره سقاء هو جعفر بن مهران
حدثنا عمر ابن الخطاب ام سليط احق لا يعرف اسمها وقوله فقال بعض من عنده
لم يسم القائل حدثنا ابو موسى الاشعري ثنا ابو عامر هو عبد الملك ثنا اسمعيل بن زكريا
ثنا عاصم هو سليمان الاحول زوج صفية بنت حيي في حديث انس هو كما نه ابن الربيع
حماد ابن زيد عن يحيى هو ابن سعيد الانصاري حدثنا سهل ابن سعد ما اجزأنا
اليوم احد كما اجزأ فلان هو قزمان وفيه فقال رجل من القوم انا صاحبه هو
اكثم ابن ابي الجون الخزاعي حدثنا سلمة ابن الاكوع ارموا وانا مع بني فلان لم ار من
البطل المذكور الا ان في رواية اخرى مع بني الادرع وقد سمي منهم محرز وسلمة
والادرع لقب واسمه ذكوان وعند ابن اسحق في المغازي عن سفيان بن فروة الاسلمي
عن اشياخ قومه من الصحابة قالوا مر رسول الله صلى الله عليه وسلم ونحن
نتناضل سبقنا رجل مناضل محرز فناضل رجلا منا فقال ارموا وانا معكم كلكم وعرف بعد اسمه القائل
وقال والله لا ارمي مع محرز وانت معهم فقال ارموا وانا معكم كلكم وعرف بعد اسمه القائل
كيف يرمي وهو كسير الاسلمي ويحتمل ان يكون هو ابا برزة الاتي ان اسمه نضلة بن
عبيد وفي الطبراني من حديث حمزة ابن عمرو الاسلمي في هذا الحديث ارموا مع محرز الادرع
قوله وقال بعضهم اللحف هي رواية الواقدي عن ابن عباس لسنده المذكور قوله
حدثنا سهل ما كبرت ببيضة النبي صلى الله عليه وسلم وادي وجهه وكبرت ربا عجينة وادي
كسر البيض عبد الله ابن شهاب والد ادي وجهه عبد الله وعمر وابن عمر
والد كبر ربا عجينة عتبة بن ابي وقاص حدثنا جابر واد اعنك اعرابي هو غورث
ابن الحرث كما سيأتي في المغازي حدثنا محمد بن المثنى ثنا عبد الوهاب هو الثقفي
وقال يعلى هو ابن عبيد ثنا الاعمش وقال يعلى عن اسد ثنا عبد الواحد هو
ابن زياد حدثنا انس ابن عبد الرحمن هو ابن عوف ثنا حريز بن عثمان سمعت الحسن هو ابن
ابي الحسن البصري ثنا عمرو بن خالد ثنا زهير هو ابن معاوية ثنا ابو اسحق هو السبيعي

السبيعي

اسم هذا الاعرابي

سلمة

سلمة

سلمة

سمعت البراء وسأله رجل هو تميمي لم يسم ، ثنا ابراهيم بن موسى أنا عيسى ، هو ابن يونس
أنا هشام ، هو الدستوائي ، عن محمد ، هو ابن سيرين ، عن عبيدة ، هو ابن عمرو
ابن مسعود الذي طرح عليه سلاها ، هو عقبة بن أبي معيط ، وقوله فنسيت السابع
هو عمارة ابن الوليد ، أبو الزناد ان عبد الرحمن هو ابن هرمز الأعرج حدثه عبد الله
ابن عباس ، ان رسول الله صلى الله عليه وسلم بعث بكتابه الى كسرى ، الرسول
بذلك ، هو عبد الله بن حذافة السهمي ، قال أبو سفيان فوجدنا رسول قيصر بعض
الشام ، لم يسم الرسول وكذا الترجمان ، وعظيم بصرى تقدم انه الحرث ابن أبي شمر ، والذي حمل
الكتاب من عند الحرث الى قيصر ، هو عدي بن حاتم وقع ذلك في رواية ابن السكن في معجم
الصحابة ، والموضع الذي كانوا فيه من الشام ، هو غزة ، وكان متجرهم اليها ، كما في رواية
ابن اسحق ، والركب الذي كانوا صحبه الى سفيان في رواية ابن السكن انهم كانوا اثنين وثلاثين
وخمسين رجلا وللحاكم في الاكليل كانوا ثلاثين ، ولعل ذلك باعتبار جمعهم الروايتين
وقال ابن وهب اخبرني عمرو ، هو ابن الحرث ، عن بكير ، هو ابن عبد الله بن الاشج
فذكر حديث ابي هريرة ان لقيتم فلانا وفلانا لرجلين من قريش سماهما فحرقوهما
بالنار ، هما هبار بن الاسود ، ونافع بن عبد قيس ، أخرجه ابن بشكوال من طريق ابن لهيعة
عن بكير ، ومع في السيرة لابن هشام هبار وخالد بن عبد قيس وكذا هو في مسند
البزار في كتاب الصحابة لابن السكن هبار ونافع بن قيس والمراد
نافع ابن عبد قيس بن لقيط بن عامر الفهري ، هو والد عقبة حرس النبي الذي أرسله
خمس سرايا رسول الله صلى الله عليه وسلم بغيرها وكانت حاملا فالقت ما في بطنها
وكان هو وهبار معه فلما أمر صلى الله عليه وسلم باحراقهما رواه الطبراني
من حديث حمزة بن عمرو انه كان أمير هذه السرية ، عبد الله ابن زيد لما كان
زمن الخرة اتاه آت فقال له ان ابن حنظلة ، هو عبد الله بن حنظلة بن الغسيل ، والاتي
لم يعرف اسمه ، ابن صيفي عن عاصم ، هو الاحول ، واخر محاج ، اسمه خالد ،
عن ابن وائل قال قال عبد الله ، هو ابن مسعود ، اتاني رجل فقال لم يعرف اسمه
حابر ملقبي خالي ، هو تعلبة بن عنمة ، وزوجته سهيلة بنت مسعود
واخواته تقدم انهن لم يسمين ، ومقدار التي تقدم الاختلاف فيه في الشروط
واخذ عطية بن قيس فرس الرسم صاحب الفرس ، تعلبة في قصة
الذي عض اخيه ، تقدم ان العاض هو يعلى ، وان الاجير لم يسم ، عبدة
هو ابن سليمان ، عن هشام ، هو ابن عروة ، حدثني ابي ان الملاعنة كان في سرية
لعبيدة ابن الجراح ، قال رجل يا أبا عبد الله ، القائل هو ابو الزبير كما رواه مسلم ، والخاطب
بذلك جابر ابن عبد الله راوي الحديث ، عبد الله بن عمرو ان رجلا استأذن
في الجهاد ، يحتمل ان يفسر بجاهمة ، او معوية ابن جاهمة رواه النسائي وغيره
الرسول المذكور في حديث ابي بشير الانصاري ، هو زيد بن حارثة رواه الحرث بن أبي اسامة
في مسنده ، ابن عباس قام رجل فقال يا رسول الله اكتتبت في غزوة كذا وكذا

وتركت

وتركت امرأتي حاجة ، لم ار من سماها ، علي في قصة روضة خاخ ، اسمه
الظعينة سارة على المشهور وكانت مولاة عمرو بن هاشم ابن المطلب وقيل اسمها
كنود ويكنى ام سارة سماها كنود البلاذري وغيره وقالوا انها مزينية وذكر ان المكتوب
اليهم هم صفوان ابن امية ، وسهيل بن عمرو ، وعكرمة بن ابي جهل ، ابن عمر
ان امرأة وجدت في بعض مغازي النبي صلى الله عليه وسلم مقتولة ، لم يسم المرأة ، وكان
ذلك في غزوة الفتح ، لم هي في الحريق بالنار بعدم قربها ، ابن عباس ان عليا
حرق قوما هم السبائية اتباع عبد الله بن سبا وكانوا يزعمون ان عليا ربهم تعالى الله وتقدس
عن مقالتهم ذكره ابن سيبه انهم كانوا قوما يعبدون الاصنام ، العرنيين
تقدم ان الذي يسار ، لم هي قرصت نملة نبيا من الانبياء فامر بقرية النمل فاحرقت
هو موسى بن عمران كلم الله ، رواه الحكيم في نوادر الاصول وكذا رواه جعفر الفريابي في آخر
كتاب القدر من حديث ابي هريرة موقوفا وقال المنذري في الترغيب والترهيب هو غريب
جدا ، هو يرى في ذي الخلصة فيه فقال رسول جرير ، اسم الرسول حصين
ابن ربيعة ويكنى ابا ارطاة سماه مسلم في روايته ووهم من سماه ارطاة كانه
انقلب كنيته الى اسمه ، البراء بعث رسول الله صلى الله عليه وسلم
رهطا الى ابي رافع هو سلام بن ابي الحقيق اليهودي ، والرهط هم عبد الله
ابن عتيك وهو الذي تولى قتله ، ومسعود بن سنان ، وعبد الله بن انيس ، وآخر قتلا
وخزاعي ابن اسود الاسلمي ، ذكرهم ابن اسحق ، وزاد موسى ابن عقبة ، اسود
ابن حراء حليف بني الاسود ، وزرى ابو موسى في الذيل من طريق حماد بن سلمة انه اسود
ابن أبيض والله اعلم ، وسمى المصنف في المغازي منهم عبد الله ابن عتيك
فالله اعلم ، البراء في قصة الرماة معه يوم احد وقد فر فلم يبق
معه غير اثني عشر رجلا سمي منهم عند ابن سعد وغيره ، عاصم بن ثابت بن الافلح
وسهل بن حنيف ، وابو دجانة ، ومحمد بن مسلمة ، واسيد ابن حضير ، والحباب
ابن المنذر ، فهؤلاء من الانصار ، وابو بكر ، وعلي ، وطلحة ، وعبد الرحمن بن عوف ، وابو
عبيدة ، والزبير ، وسعد ابن ابي وقاص ، فهؤلاء من المهاجرين ، وهؤلاء غير
من استشهد والله اعلم ، سلمة ابن الاكوع لقيني غلام عبد الرحمن بن عوف
اليتيم الغلام ، انس جاء رجل فقال ان ابن خطل الحديث ، اسمه ابن خطل عبد العزى
وكان النبي صلى الله عليه وسلم سماه عبد الله ، وقيل هو عبد الله بن هلال ابن خطل
وقيل هلال بن عبد الله ابن خطل مرثد بن ابي مرثد ، وقال البلاذري الثبت
ان الذي باشر قتله ابو برزة الاسلمي وضرب عنقه بين الركن والمقام ، ثم
ويؤيده ما رواه ابن سيبه عن معمر عن ابيه عن عثمان ، وذكر حديثه بعد ابواب
من رواية عباد بن تميم عن عمه رافع ، وفيه اليه رجل يسمى هذا الرجل
وقيل هو رافع الراوي ، والقائل فقال جدي ، هو عباد ، وظاهر السياق
ان القائل ذلك هو عباد بن رافع وليس كذلك ، وتبين من رواية اخرى ما ظنناه

قتل ابن خطل وهو متعلق باستار الكعبة ، وفي البر والصلة لابن المبارك
من حديث ابي برزة نفسه قال سلت ابن خطل وهو متعلق باستار الكعبة حديث
لا هرة نعت رسول الله صلى الله عليه وسلم عشرة عبيدا ، سمي ابن اسحق في السيرة
منهم ستة انفس وكذا موسى ابن عقبة وفيه اليهم بلا رهط ، منهم خبيب ، وابن دثنة
اسمه زيد ، وجزم آخر سماه ابن هشام في السيرة ، عبد الله بن طارق وهو
الذي قال هذا اول الغدر تقتلون وفيه نابتة خبيبا بنو الحرث ، هم عقبة وابو سروعة
واخوهما لامهما حجير بن ابي اهاب وبنت الحرث نعمة انها ام عبد الله وابنها
هو ابو حسن بن مالك ، والحرث ابن عدي النوفلي ، ووقع في السيرة ان الذي حدث
عبد الله ابن عياش بذلك ماويه مولاه حجير بن ابي اهاب والذي في الصحيح اخر الطلقا
اخرناه جميعا ، وفي هذا الحديث وكان عاصم قتل عظيما من عظمائهم هو
عقبة بن ابي معيط ، وفيه تقتله ابن الحرث ، هو ابو سروعة رواه ابو داود الطيالسي وغيره
قوله وهو هو هو ما مطرف ، هو ابن طريف ، ابن عامر ، هو الشعبي
حديث سلمة ارى عن المشركين لم يسم حديث ابن عباس فادى عنه بثلاث
بذكر الله وسبيت المسلمة ، القائل وسبيت المسلمة ، هو ابن عيينة ، بينه
الاسماعيلي في روايته هنا وقد بينه البخاري بعد في الجزية ، والثالثة وقع
في صحيح ابن حبان ما يرشد الى انها الوصية بالارحام ، قوله عمر اياي
ومع ابن عوف وابن عفان ، هما عبد الرحمن بن عوف ، وعثمان بن عفان ، وهو واضح حديث
ابن عباس في الرجل الذي اكتسب في غزوة وتحت امراته ، انها لم يسميا ، اي هو
في الذي قاتل قتالا شديدا انه من اهل النار تقدم انه قزمان ، وان الذي قال قتل
يا رسول الله هو اكثم ، اي اكون اخر اي قوله ، وقال رافع ، هو ابن خديج ، وفي حديث
ابن عمر ، وابق له عبد ، لم يسم ، وسيأتي تقدم ان اسمه حصن ، ويكنى ابا
رافع الاعمى قوله لعبد الرحمن ، هو السلمي لابن عطية ان لا علم الذي حرا اصابك
يعني علي بن ابي طالب ، وقد تقدم اسم المرأة المبهمة فيه قريبا
قوله واعدت هو انما تقدم انه لم يسم ولا الرجل الانصاري صاحب الخمر
قوله مالك بن الدخشم اراد رسول عمر ، قيل هو بريء ، وفيه نظر ، فان بريئا انما كان
جليسه ، قوله عاصم دخل عبد الرحمن بسواك ، هو ابن ابي بكر ، وكان السواك
جريدة رطبة ، قوله صفية في الاعتكاف تقدم انه لم يسم الرجلان من الانصار
وعمر حفصة من الرضاعة لم اعرف اسمه ، وزاد سليمان ، هو ابن المغيرة ، عن حميد
هو ابن هلال ، المسور لم ذكر صهر الدهي عبد شمس ، هو ابو العاص الربيع
وبنت عبد الله ، هي جويرية بنت ابي جهل كما تقدم ، جابر في قصة
الانصاري الذي اراد ان يسمي ابنه القاسم ، وانس فضالة ، تسمى ابنه محمدا ، رواه ابن
منده واما الحديث الذي فيه سم ابنك عبد الرحمن فهو لغير هذا ، حدثنا
عبد الله ابن يزيد ، هو المقري ، نا سعيد ، هو ابن ابي ايوب ، حدثني ابو الاسود

هو محمد بن عبد الرحمن بن نوفل ، عن عروة ، عن ابن عياش ، هو النعمان ، عن
خولة الانصارية هي بنت حكيم ، حدثنا ، هو ابن عبد الحميد ، عن عبد الملك ، هو بن
عمير ، ابي هريرة غزا نبي من الانبياء ، هو يوشع بن نون ، رواه الحاكم في المستدرك
من كعب الاحبار ، والمدينة التي فتحت اريحا ، هي بيت المقدس ، والمكان الذي
سمت فيه الغنيمة سمي باسم الذي وجد عنده الغلول ، وهو عاجر ، قيل المكان
غور عاجر ، رواه الطبراني ، ابي موسى قال اخرجه هكذا من حديث كما
تقدم ، عبد الله بن الزبير لما وقف الزبير يوم الجمل دعاني فقمت الى جنبه
وفيه واوصى سلمة لبني عبد الله بن الزبير هم خبيب ، وعباد ، وهاشم
وثابت ، وباقي بنيه ولد وابعد ذلك ، وفيه وله يعني للزبير يومئذ تسعة
بنين وتسعة بنات ، الذكور هم عبد الله ، وعروة ، والمنذر ، امهم اسماء بنت ابي بكر
وعمرو ، وخالد ، امهما ام خالد بنت خالد بن سعيد بن العاص ، ومصعب ، وجعفر
امهما الرباب بنت انيف ، وعبيدة ، وحفصة ، امهما زينب بنت بشر بن قيس بن
ثعلبة ، وباقي اولاد الزبير ما اقتبله ، والاناث هن ، حديث
الكبرى ، وام الحسن ، وعائشة ، امهن اسماء بنت ابي بكر ، وخديجة ، وسودة
وهند ، امهن ام خالد المذكورة ، وبه ، امها الرباب المذكورة ، وخنسة ، امها
زينب بنت بشر المذكورة ، ورملة ، امها ام كلثوم بنت عقبة ، ومات في عصمته
ايضا عاتكة بنت زيد بن عمرو بن نفيل ، ما سات مسعود ، وذكر اسماء لم يسم الا ان كان
طلقها قبل قتله بمدة طويلة ، وكذا اطلق ام كلثوم بنت عقبة بن ابي معيط قد عاد ، وقاتل الزبير
يوم الجمل ، هو عمرو بن جرموز قتله غدرا وهو نائم ، قوله زهدم ، هو ابن اخرم ، وفي
حديثه ، وعنده رجل احمر ، بني تيم الله لم يسم ، ابن عمر اما تعيب عثمان عن بدر
فانه كان تحته بنت رسول الله ، هي رقية ، جابر في تسمية الجوار انه قال له
رجل اعدل ، هو ذو الخويصرة ، واسمه حرقوص بن زهير ، ووقع في موضع اخر في الصحيح
انه عبد الله بن ذي الخويصرة ، ابن اسحق وكان نوفل اخاهم لابيهم هو ابن
عبد مناف بن قصي ، وام نوفل هي ، واقلة نسب احدى الثلاثة ، عمر بن سعيد
هو الانصاري ، عن ابي افلح ، هو عمرو بن سعد ، لسب الجدة ، والرجل المشرك الذي على الفرس
فقتل ابو قتادة المشرك لم يسم ، وفيه نزل ما ذكر في شهدائه ، ذكر الواقدي
ان الذي شهد بالله لابي قتادة هو اسود بن خزاعي الاسلمي ، والرجل الذي اخذ السلب
وقع في رواية اخرى عند المصنف انه من قريش حديث انس ان عمر اصاب عمر جارية من سبي
حنين لم يسم ، انس في مقاتلة الانصار يوم حنين حدث رسول الله صلى الله عليه وسلم
لم اقف على اسم الذي حدثه بذلك ويحتمل ان يكون ابن مسعود ، انس
الاعرابي الذي جذب البرد لم اعرف اسمه ، ابن مسعود في قول الرجل والله
لقد لقيت ما عذ لقيه ، ذكر الواقدي ان هذا القائل هو معتب بن قشير
عبد الله بن مغفل ذي انسان بجراب فيه شحم لم يسم الانسان

ان اذا دفي نادي منادي رسول الله صلى الله عليه وسلم اكفئوا القدور المنادي هو
ابو طلحة كما تقدم ورواه مسلم من حديث انس [illegible] المواضع
المال الذي قدم به ابو عبيدة من اكراح من البحرين في مصنف من سبب تحريم هلال
انه كان مائة الف مال وهو اول خراج قدم به عليه وعامل كسرى المذكور في حديث
المغيرة بن شعبة سماه ابن ابي شيبة من رواية ابي وائل شهر بن حوشب عن ابن عباس
هو سنم والترجمان لم يسم وملك الله تعالى اعلم ان في صحيح مسلم انه ابن العلماء وفي غيره
الهرمز جنان ردبه [illegible] هو هلا تحت حمير لحديث النبي صلى الله عليه وسلم
شاة فيها سم اسم من اهدي الشاة [illegible] وفيه قال ابو بكر ما قالوا فلان قال كذبتم
ابو بكر فلان ما ادري من عنا بذلك [illegible] عام قال انس في الصوت فعلت ان فلانا
قال بعد الركوع هو محمد بن سيرين واهل الحجاز يطلقون لفظ كذب في موضع اخطأ
وفيه بعث اربعين او سبعين من القراء الى اناس من المشركين هم اهل بير
معونة وكانوا سبعين كما في الصحيح وفي البيت لابن هشام اربعين
[illegible] ام هاني فلان بن هبيرة قال ابن الجوزي وطائفة قبله وجعله
وغلطوه في ذلك كما نص عليه قال ابو عبد البر وفي التجريد وجه بين خطيب ابن
عجلان عن سعيد المقبري عن ابي مرة مولى ام هانئ عن ام هانئ قالت اتاني يوم
الفتح حموان لي فاجرتهما فجاء علي يريد قتلهما الحديث قال ابو عمر ذكر ابن سريج الفقيه
وغيره انها جعدة بن هبيرة ورجل اخر قال ابن عبد البر ولا ادري ما هذا لان هبيرة
هو ابن ابي وهب المخزومي زوج ام هانئ وجعدة ولد ام هانئ فهو ابنها لا جدها
وما كانت ام هانئ تحتاج الى اجازة ابنها ولا كان علي ليقصد قتل ابن اخته
ولم يكن لهبيرة ان يسمي جعدة غير ام هانئ انتهى وهو في غاية التحقيق ثم
افاد بعد ذلك ان الحصلين قيل هما الحرث بن هشام وعبد الله بن ربيعة
فهذا اشبه والله اعلم وقد تقدم بقية ما فيه في كتاب الصلاة وبشر بن المفضل
عن يحيى هو ابن سعيد الانصاري [illegible] ابن شهاب وكان يعني الذي سحره واهل العلم
هو لبيد بن الاعصم [illegible] اسماء ابنة ابي بكر وقعت على ابي وهي مشركة مع ابنها
في قتيلة واسم ابنها الحرث بن مدرك المحرزي اناه الزبير بن بكار
[illegible] عمران فجاء رجل
فقال يا عمران رأيت له نادي منادي ليس هذا الرجل والنفر الذين معي لم
يحتملوا ان يكونوا وقعوا المسجد [illegible] كانت بينه وبين اناس خصومة في ارض
لم يسموا [illegible] حدثنا عبد الله بن شبيب عن ابي احمد هو الزبيري [illegible] وقال مجاهد
حساب لحساب الرجال وقال غير حساب ومنازل لا يعدوانها هو قول يحيى
ابن زياد الفراء في معاني القرآن وقد سئل عن عباس اخرجه الطبري باسناد
صحيح الا قوله لا يعدوانها وقوله بعد هذا حساب جماعة لحساب مثل شهاب
وشهبان هذا قول ابي عبيدة في مجاز القرآن وقوله بعد ذلك مخاضها ضوها

الى اخر ما ذكر

الى اخر ما ذكر رجع الى تفاسير مجاهد الذي بدأ به قوله تقال هو يكور وقوله مخاضها ضوها
ولبعض كراسي ادخله في سي هذا قول ابي عبيدة معمر بن المثنى في المجاز قوله زاد موسى يعني ابن جرير
ابن جازه بسنده الماضي [illegible] عاسمه ادعوه نفسي على من عند يا ليل بن عبد كلال
اسمه مسعود واخو الاعمى المذكور في السين في قذف النجوم عند مبعث النبي صلى الله
عليه وسلم وقوله هنا عبد كلال فيه نظر والذي في السيرة ان النبي صلى الله عليه وسلم
عرض على عبد يا ليل واخوته بني عمرو بن عمير من عوف فالله اعلم [illegible] سليمان بن حرب
قال وحدثان لسليمان لم اعرفهما [illegible] ان الشيطان عرض لي فقصد على قطع الصلاة علي
فامكنني الله منه فذكره اي نفسه الحديث وهو في الصلاة بتمامه وملك الجبال لم يسم
مريد بن زيد شاعر هو ابن عروة [illegible] يقال موضونة هو قول ابي عبيدة قوله
عربا مثقلة واحدها عروب مثل صبور وصبر هو قول الفراء قوله قال مسعر حاد
قاله الفراء [illegible] عنيت عينه الى اخره هو قول ابي عبيدة قوله وقال غيره بما صنا الريح العاصف
هو قول ابي عبيدة قوله سبوح سبحان [illegible] ويقال حسب في الارض ذهبه هو قول الخليل في العين
عن ابي ليل لا اسماه هو ابن زيد لو اتيت فلانا هو عمر بن عثمان [illegible] عبد الله هو
ابن مسعود ذكر عند النبي صلى الله عليه وسلم رجل نام حتى اصبح لم يسم هذا الرجل [illegible]
صفيه في الرجلين من الانصار تقدم انهما لم يسميا الا ما ذكره ابن العطار [illegible] الدرداء اخيكم
الذي اجاره الله من الشيطان هو عمار بن ياسر [illegible] محمد بن سليمان عن عبد الرحمن بن
الوليد هو ابن مسلم [illegible] سعد استاذن عمر على النبي صلى الله عليه وسلم وعنده
نسوة من قريش هن امهات المؤمنين عائشة وحفصة وزينب وغيرهن
قوله قال ابن جريج وحدثت عن عطاء حسب هذا هو المعلم [illegible] الدارقطني في غرائب مالك
[illegible] هو ابن نزيل من الانبياء يكلم فلذ غفلة تقدم انه موسى عليه السلام [illegible]
هو غفل لا امرأة موسى لم تسم هذه المرأة وكذا المرأة التي رقب الهدهد قوله تقدم حديث
ابن شهاب عن عروة عن عائشة في الوزغ وزعم سعد بن ابي وقاص القابل وزعم سعد هو الزهري
كما بينه الدارقطني في غرائب مالك وهو منقطع وقد وصله مسلم من طريق معمر عن الزهري عن عامر
ابن سعد عن ابيه [illegible] صلصال يقال منتن
مريد من به صل كما تنزلون من الباب وهو عند الاغلاق هو قول الخليل قوله وقال غيره
الرابئ والرئي واحد هو قول ابي عبيدة [illegible] عبد الله بن مسعود الا كان على ابن ام
الاول كفل من دمها هو قابيل قاتل اخيه هابيل [illegible] ابن سعيد فاقبل رجل غاير العينين
تقدم انه ذو الخويصرة التميمي قوله وقال ابن الجديد هذا قول ابي عبيدة قوله وقال بعضهم
استطاع يستطيع قوله وقال رجل للنبي صلى الله عليه وسلم رأيت السد لم يسم هذا الصحابي
[illegible] هو في قصة سارة والجبار تقدم في اوائل البيوع [illegible]
هو ليلا رسول الله من اكرم الناس لم يسم السائل [illegible] هو في قصة سارة
تقدم ولم يسم صاحب الملك المذكور قوله اما كسر كفه فلا يسر [illegible] وعمر بن ابي سلمة عن سعيد
ابن جبير قال ما هكذا حدثني ابن عباس لم يعين المنفي بما كلام سعيد وقد سبقه مسلم من خالد عن

اخرج بهذا الاسناد ان سعيد اسهل عن المقام هل قام عليه ابراهيم لما زار اسمعيل لان
سارة احلفته ان لا ينزل تنال ما هكذا احد ـــ ابن عباس في زوج اسمعيل ابن ابراهيم
بالمراس من جرهم واحدة بعد اخرى اما الاولى فقال المسعودي في مروج الذهب
هي الجدا بنت سعد واما الثانية فحكى ابن سعد عن ابن شهاب اسمها انارة بنت
مضاض بن عمرو وقال هشام بن الكلبي هي عمرة بنت سعد بن يعرب بن نوذان بن جرهم
وقال المسعودي هي سامة بنت مهلهل بن سعد بن عوف وقال الدارقطني اسمها السيدة
وقال السهيلي قيل اسمها عاتكة وقال الشريف الجواني في تاريخه ابن مضاض وقال سلمى وقال الجنفا ـــ والنفس لما قال ابن
الكلبي اميل والله اعلم وفي حديث ابن عباس طريق اخرى لما كان من ابراهيم واهله
ما كان يشير الى قصة غيره سارة من هاجر لما ولدت اسمعيل نوسه عن سالم بن عبد الله
ابن ابي بكر هو عبد الله بن محمد بن ابي بكر الصديق ـــ حدثنا ابراهيم التيمي عن ابيه
هو يزيد بن شريك حدثنا سلمة ارسوا وانا مع من فلان تقدم في الجهاد حدثنا عبد الله
ابن رجاء انتدب لها رجل يعني قاتل الناقة ـــ قدار بن سالف اشقى ثمود وابو زمعة
الذي وقع التمثيل به هو الاسود بن المطلب بن اسد بن عبد العزى وهو جد عبد الله بن زمعة
ابن الاسود راوي الحديث المذكور وقيل له ثم الزهري لكونه ابن عم ابيه ومات الاسود كافرا بعد
وقعة بدر وقد قارب المائة وقتل ابنه زمعة يوم بدر ـــ تابعه اسامة عن ابن
زيد الليثي حدثنا ابو مروان في قصة الافك دخلت علينا امرأة فرأيتها ارأيتم هذه المرأة
قوله وقال غيره كل ما لم يتبين يعرف ادنيه تختم او تاقاه لم تختمه هذا قول عبيدة في المجاز
حدثنا ابو كريب حدثنا موسى بن داود قال هل تعلم احدا اعلم منك لم اعرف اسم هذا الرجل حديث
عبد الله هو ابن مسعود قدم النبي صلى الله عليه وسلم فيما بلغني رجل ان هذا لقسم ما اريد بها وجه الله
تقدم انه معقب بن قشير ـــ ابي هريرة استب رجل من المسلمين ورجل من اليهود تقدم
وان اليهودي اسمه فنحاص وان اللاطم ابو بكر رواه ابن بشكوال من طريق عمرو بن دينار
وقيل خلاف ذلك كما سيأتي قريبا ان اللاطم رجل من الانصار ولم يسم حديث ابي هريرة لم يتكلم
في المهد الا ثلاثة وفيه تصريح وتقدم ان اسم الراعي صهيب حديث ابي هريرة في قصة
سليمان بن داود فلم تلد الا امرأة واحدة نصف انسان لم يسم المرأة وقيل
انها ماتت الملك التي كانت سببا لذهاب خاتمه وملكه والنصف قيل هو الجسد الذي القي
على كرسيه وقوله في قصة سليمان بن داود ايضا فقال له صاحبه قيل هو الملك
وقيل الذي عنده علم من الكتاب وهو آصف بن برخيا ـــ ابي هريرة في قصة المرأس
اللتين خاصمتا عند سليمان عليه السلام في الولد لم يسمهما ـــ عبد الله هو ابن مسعود
في قصة ابن لقمان ذكر ابن قتيبة في المعارف ان اسمه ثاران وقال غيره
اليسع اكتبه هذا اشار اليه الفراء وروى الطبراني بمعناه عن الربيع ابن انس حديث
ابي هريرة لم يتكلم في المهد الا ثلاثة تقدم وفيه تصريح وتقدم ان اسم الراعي اسم صهيب
وفيه ذكر الاسنة وانها لم تسمها ولا الجبار ـــ ابي هريرة فيه وانتهت باثنين

احدهما

احدهما لبن فاخذت اللبن فقيل لي هذيت القابل له ذلك هو جبريل حديث عبد الله هو
ابن عمر في قصة الدجال فيه كانشبه من رأيت بابن قطن اسمه عبد العزى ـــ
ابي هريرة رأى عيسى رجلا يسرق لم يسم هذا الرجل ـــ حديثه ان رجلا حضره الموت لم يسم هذا
الرجل حديث ابن عباس عن عمر نزل قاتل الله فلانا يعني سمرة بن جندب ـــ ما ذكر مما يباح
هو ابن المنذر بن جرير هو ابن حازم عن الكلبي هو ابن الكلبي البصري والرجل الذي به
اكمه لم يسم ـــ ابي هريرة في قصة ابرص واقرع واعمى لم يسم واحد منهم ولم يسم الملك الذي
جاءهم ايضا ـــ ابن عمر في قصة الثلاثة الذين دخلوا الغار لم يسموا وفيه
من المبهم ايضا ابوا احدهم واهله وعياله وبنت عم الاخر واجير الاخر
ولم اقف في شيء من طرق هذا الحديث على تسمية احد منهم وكذا المرأة التي سقت الكلب
ـــ ابي سعيد في الذي قتل تسعة وتسعين لم يسم هو ولا الراهب الذي اخبره بالمائة
وفيه فقال له رجل ايت قرية كذا وكذا اسم هذه القرية تخره واسم القرية
الاخرى كفره رواه الطبراني من حديث عبد الله بن عمرو بن العاص باسناد لا باس به ولم
يسم الرجل الذي اشار عليه بذلك الا ان في بعض طرقه انه راهب ـــ ابي هريرة اسرى برجل فرجل غفارا
ـــ ابي هريرة بينا رجل يسوق بقرة لم اقف على اسمه حديث ابي هريرة اسرى برجل فرجل غفارا
لم اقف على اسمهما ولا على اسم ولد لهما ولا الحاكم الذي حاكما اليه ثم وجدت في المسند الوهم من شبه العرية الحالي بسوء
الحاكم داود عليه السلام حديث عائشة ان قريشا شأنهم المخزومية اسمها فاطمة بنت
الاسود ـــ والرجل الذي قال من يجترئ عليه الا اسامة بن زيد هو مسعود بن الاسود رواه
ابن شبيه حديث ابن مسعود سمعت رجلا قرأ آية وسمعت النبي صلى الله عليه وسلم
يقرأ خلافها الحديث في مسند احمد من طريق ابي وائل عن عبد الله يعني ابن مسعود كان اقرأ النبي
صلى الله عليه وسلم يحكي نبيا من الانبياء قيل هو نوح عليه السلام حديث ابي سعيد
وحديث ابي مسعود وابي هريرة بالمعنى ان رجلا قال اذا مت فاحرقوني لم يسم هذا الرجل
حديث ابي هريرة كان رجل يداين الناس لم يسم ايضا حديث عبد الله هو ابن عمر
في المرأة التي ربطت الهرة تقدم حديث ابن عمر بينما رجل يجر ازاره من الخيلاء خسف به
ذكر ابو نصر الكلاباذي في معاني الاخبار انه قارون وكذا ذكر في مجاج الجوهري
وزعم السهيلي في مبهمات القرآن ان اسمه هيزن فالله اعلم المنافقين السوية
جرير عن عمارة هو ابن القعقاع عن قتيبة عن المغيرة هو ابن عبد الرحمن المخزومي عن ابي الزناد
يعني النوري عن سعيد هو ابن ابي سعيد عن عبد الرحمن حديث سلمة وانا مع بني فلان تقدم
حدثنا علي بن عياش حدثنا جرير عن عمارة هو ابن عمير الاجلي الكوفي حديث ابي هريرة
لا تقوم الساعة حتى يخرج رجل من قحطان يسوق الناس بعصاه جهجاه قوله اراه اليمن كان جهينة
ومزينة الحديث وفيه فقال رجل خابوا وخسروا يا رسول الله هو الاقرع بن حابس فما ترشد اليه
الرواية تجد هذه ـــ جابر عن ابي سفيان الانصاري المهاجري عن الانصاري سنان
ابن وبرة والمهاجري جهجاه بن قيس الغفاري والفرقة المذكورة عزة المرأة يسبع

حديث ابو ذر فقلت لاخي انطلق ه اسم اخيه انيس كما في رواية ابن عباس حديث
ابو هريرة يا ام الزبير بن العوام هي صفية بنت عبد المطلب حديث انس قالوا يعني الانصار الا ابن
اختنا هو النعمان بن مقرن رواه احمد بن منيع في مسنده بسند صحيح حديث
عائشة ان ابا بكر دخل عليها وعندها جاريتان ه اسم احداهما جامه كما تقدم في العيدين
حديث انس كان النبي صلى الله عليه وسلم في السوق فقال رجل يا ابا القاسم ه يقال
ان القايل كان يهوديا ولم يسم حديث السايب بن يزيد ذهبت بخالتي لم تسم قوله قال سمعت
رايت شعرا من شعرها فاذا هو احمر فسالت لم اعرف ايم المسول قوله ما قال المدني هو يحيى بن
يعقوب بن عبد الرحمن عن عمرو ه هو ابن ابي عمرو مولى المطلب عن سعيد المقبري حديث عائشة
الا تحدثك انا فلان جالس الى جانب حجرتي هو ابو هريرة كما في مسلم **علامات النبوة**
حديث عمران بن حصين فاعتزل رجل من القوم لم يسم ه وفيه المراة صاحبة المزادتين لم تسم ايضا
وتقدم ما فيه في التيمم ه عبد الرحمن المبارك ما جزم ه هو ابن ابي حزم القطعي حديث
انس فانطلق رجل من القوم في بقدح لم يسم ثم وجدت في مسند اسحق بن ابي اسامة من طريق شريك
ابن ابي نمر عن انس قال قال لي رسول الله صلى الله عليه وسلم انطلق الى بيت ام سليم قال فاتيته بقدح ما
اقلته او نصفه فتوضا وفضلت فضلة وكبر الناس فقالوا المقدح علي اما توضع يده في القدح
فتوضا الناس الحديث واخرجه ابو نعيم في دلايل النبوة من هذا الوجه حديث عبد الرحمن
ابن ابي بكر قال فهو انا واي واهي ه هي ام رومان كما تقدم في اواخر المواريث ه وامراة عبد الرحمن هي
اميمة بنت عدي بن نبيل حدانة السهمي وهو ام اكبر اولاده ابي عتيق محمد الذي لم يؤذن ه والخادم
لم تسم حديث انس فقام رجل قال هلك الكراع تقدم في الاستسقاء حديث جابر قالت
امراة من الانصار او رجل يا رسول الله الا اعمل لك منبرا في رواية ابن اسحق وزاد عند البيهقي في الدلايل
وهي التي خلفها البخاري قيل هذا ان الرجل تميم الداري وقد قدمنا الاختلاف في اسم صانع المنبر ورجحنا
ان صاحبه هو المشار به وان صانعه الذي قطعه من طرفاه فاء الغابة هو المحلوف باسمه واما المراة
فتقدم في حديث سهل بن سعد انها انصارية لم تسم حديث ابي هريرة يسالون قوما نعالهم الشعر
وهو هذا البارز اخرجه ابو نعيم من طريق ابراهيم بن بشار الرمادي عن سفيان بالاسناد المذكور
قال ابو هريرة وهو هذا البارز يعني الاكراد حديث سعدي بن حاتم اذا اتاه رجل فشكا اليه
الفاقة ثم جاءه اخر لم يسم الرجلان فيما وقفت عليه لكن في دلايل النبوة لابي نعيم ما يرشد الى انهما صهيب
وسلمان ه الليث عن يزيد ه هو ابن ابي حبيب ه الماجشون عن عبد الرحمن بن ابي سعيد ه هو عبد الله
وعبد الرحمن ابن ابي الحباب ه حدثنا عبد العزيز الاويسي ه ابراهيم هو ابن سعد حديث
ابي هريرة ان شيبة اسمه بني فلان وبني فلان يعني بني حرب وبني مروان ه عمر بن عبد الله بن عمر بن سعيد الاموي
عن جده هو سعيد بن عمرو بن سعيد العاصي قال كنت مع مروان يعني ابن الحكم وابي عن عمر الحديث
حديث ابي سعيد اتيتهم رجل اسود احدى عضديه مثل ثدي المراة واسمه نافع وقيل
حرقوص وقيل نرملة وقيل غير ذلك اخرجه ابن اسحق في اثر كتابه حديث انس افتقد
ناسا من الناس فقال رجل يا رسول الله انا اعلم لك علمهم هو سعد بن معاذ رواه مسلم واسمعيل
القاضي في احكام القران ورواه الطبري لعاصم بن عدي والواقدي لابي مسعود والاول اقوى

حديث البراء قرا الكهف رجل وفي الدار دابة ه هو اسيد بن حضير حديث البراء ابي بكر
في قصة الهجرة فاذا انا براعي مقبل بغنمه الى الصخرة فقلت لمن انت يا غلام فقال لرجل من اهل المدينة
او مكة وفي رواية في البخاري الجزم بانه مكة واطلاق المدينة عليها للصفة لا للعلمية فليست
المدينة النبوية مرادة هنا والراعي وصاحب الغنم لم يسميا وياتي في الفضائل انه من قريش واما ما رواه احمد وابن اسحق عن
عاصم بن ابي النجود عن ابي وائل عن عمر بن الخطاب عن خبيب بن عدي الانصاري قال كنت
اسير مع عمر فمر بي على حلقة من قريش فسلمت عليهم فقالوا هذا عمر فقمت اليه فاخبرته بالذي
قالوا فقال ما اراك تدري ما تحدث بعدي فقلت بلى هو كما قلت فقال ما هو فقلت حديث
حدثناه عن رسول الله صلى الله عليه وسلم قال ان الله يضع الحق على لسان عمر وقلبه

عثمان

حد — عبيد الله بن عدي بن الخيار انه كلم عثمان في ابن ابي الوليد هو ابن عقبة بن ابي معيط كان
امير الكوفة فشهدوا عليه انه شرب الخمر فطلبه عثمان الى المدينة فلما مثل عليه عثمان اقام عليه الحد
فوقع هنا ان عليا جلده ثمانين وفي موضع اخر وهو قول الشعبي انه جلده اربعين وكذا في مسلم
ان عليا امر عبد الله بن جعفر فجلده اربعين وهو الصحيح والذين شهدوا عليه بذلك ابو زينب الازدي
وسعد بن مالك الاشعري وابو مورع وجندب الازدي وروى ذلك عمر بن شبة عن المدائني وذكر
ابن عبد البر منهم حمران مولى عثمان وذكر ابن حمدون في تذكرته منهم قبيصة بن جابر
— همام بن هبيرة جاء رجل من اهل مصر وخرج الى قرى فوجد ماء ميتا فقال ما السبب فيه فقالوا عبد الله بن عمر
قالوا عبد الله بن عمر فقال ان هذا الرجل هو يزيد بن بشر السكسكي وفيه فانه كان يحدث
رسول الله في رقيه حد — مقتل عمر بن الخطاب العلج الاشتر هو ابو لؤلؤة فيروز غلام المغيرة
ابن شعبة وفيه حتى طعن ثلاثة عشر رجلا مات منهم سبعة وفيه فلما رأى ذلك رجل من المسلمين
في مغازي سعيد الاموي ان اسمه حطان وفي طبقات ابن سعد قام اليه هاشم بن عتبة
وعبد الله بن عوف وغيرهما فطرح عليه عبد الله بن عوف خميصة فنجى نفسه واحتز رأسه عبد الله
ابن عوف وفيه وجاء رجل شاب فقال الشعبي في رواية اخرى ان هذا الشاب انصاري وفي طبقات
ابن سعد وصحح ابن حبان في مرشد الى انه ابن عباس وفي المغازي من مصنف ابن ابي شيبة من طريق المسور
ابن مخرمة ما يرشد الى انه المسور والاول اصح ويحتمل ان يكون اطلق عليه انصاري بالمعنى اعم حديث
جاء رجل الى سهل فقال هذا فلان لامير المدينة يدعو عليا على المنبر الرجل الذي جاء لسم وامير المدينة
هو مروان بن الحكم كما ظهر — جاء رجل الى ابن عمر فسأله عن عثمان وعلي هذا الرجل هو نافع ابن الازرق فقد
روى ابن ابي شيبة من هذا الوجه في هذه القصة فذكر طرفا من الشر وفيه اخر فاني ابغضه
قال ابغضه الله وابغض الرجل ثم روى من وجه اخر ان نافع بن الازرق جاء الى ابن عمر فقال له اني
لابغض عليا فقال ابغضه الله وليس هذا السكسكي المتقدم — مروان بن الحكم اصاب
عثمان رعاف شديد سنة الرعاف هي سنة خمس وثلاثين فدخل عليه رجل من قريش هو طلحة بن عبيد الله
وفيه ودخل رجل اخر اصبه الحارث هو ابن الحكم اخو مروان الحديث — عائشة دخل على النبي
صلى الله عليه وسلم قايف هو مجزز المدلجي حديث — عائشة ان امرأة من بني مخزوم سرقت تقدم انها
فاطمة بنت الاسود حديث — ابي الدرداء الذي اجاره الله من الشيطان هو خارجة بن زيد حديث —
ابي موسى بزمت انا واخي من اليمن يعلم انه ابو رهم وفيه من ذكر عبد الله بن مسعود
وامه امة هي ام عتبة ثم له بعث بعثا وامر عليهم اسامة بطعن بعض الناس في امارته
كان البعث المذكور الى اطراف الروم حيث قتل زيد بن حارثة والد اسامة وامير جيش
الروم شرحبيل بن عمرو الغساني ذكره البلاذري وذكر ان الذي انكر بعث اسامة
هو عياش بن ابي ربيعة حديث — قيس بن عباد دخل رجل على وجهه اثر الخشوع فقالوا هذا
رجل من اهل الجنة الحديث تقدم من القائلين حديث مالك وابن عمر كما سيأتي في التعبير
— اذن معوية بعد العشاء بركعة وعنده مولى لابن عباس هو كريب رواه محمد بن
نصر المروزي في كتاب الوتر وفيه ان طريق علي بن عبد الله بن عباس انه شاهد ذلك من
معوية في الوتر ذلك اباه وهو المراد بقول ابن ابي مليكة قيل لابن عباس — عائشة

تلحق

سمى منهم في حديث السكسكي ابو حرب بن ابي الاعور السلمي

علي

بقية المهاجرين

مجزز

انها استعارت

انها استعارت مرايا تعرض بها اختها فلاذ فهلكت ما سلمنا يا سعد في التيمم
— غيلان وتقبيل انس على رجل من الازد غيلان هو الازدي والذي من الزواري
هل قاتل علي ابا بكر بنفسه حد — انس في قول الانصار في الغنائم بلغ ذلك النبي صلى الله عليه وسلم
اسم الذي بلغه ذلك حد — عائشة كان يوم بعاث هو حرب كانت بين الاوس
والخزرج قبل الهجرة بخمس سنين — عبد الرحمن بن عوف وانس في مزوج عبد الرحمن بن عوف
امرأة من الانصار هي بنت ابي الخير اسمه سعد بن عاصم بن عدي من العجلان كما تقدم في البيوع
— انس جاء امرأة من الانصار ومعها صبي لها لم يسميا حديث — ابي اسيد فقال سعد هو
ابن عبادة كما يأتي عقبه وفيه قبل ان تصلوا على كبير الاعراب قول النبي صلى الله عليه وسلم كما سيأتي ايضا
حد — اسيد بن حضير ان رجلا من الانصار قال يا رسول الله الا تستعملني كما استعملت فلانا
السابق هو اسيد الزاري والمستعمل هو عمرو بن العاص حديث — انس حين خرج الى الوليد
ابن عبد الملك به مشتق حديث — ابي هريرة ان رجلا اتى النبي صلى الله عليه وسلم فقال ما يضيف هذا في بعض
السير وهو سيف ابي البختري ان الرجل هو ابو هريرة وفيه فقال رجل من الانصار لامرأته في مسلم
فقام رجل من الانصار فقال له ابو طلحة وعلى هذا فالمرأة ام سليم والاولاد انس واخوته واستبعد
الخطيب ان يكون ابو طلحة هذا هو زيد بن سهل عم انس بن مالك زوج امه فقال هو رجل من الانصار
لا يعرف اسمه ونقل ابن بشكوال الجزم بالمتوكل النجاري انه ثابت بن قيس وقيل عبد الله بن رواحة
حد — سعد بن ابي وقاص في عبد الله بن سلام قال وفيه نزلت هذه الاية وشهد شاهد
من بني اسرائيل على مثله الاية قال الاوزاعي قال مالك الاية اراد في الحديث تلقيها
الشيخ عبد الله بن يوسف التنيسي البخاري وليس ذلك في سياق الحديث بل هو قول مالك اورده ابن وهب
عن مالك واخرجه الدارقطني من حديثه في غرائب مالك حديث — البراء اهديت للنبي صلى الله عليه وسلم
جبة الذي اهداها له هو اكيدر دومة كما في رواية انس حديث — صاح عن جابر اهتز العرش
لموت سعد فقال رجل لجابر كان البراء يقول اهتز اليمن لم اعرف اسم هذا الرجل حديث
ابي سعيد ان ناسا نزلوا على سعد هم بنو قريظة حديث — انس ابدعتم فرجا فشرحها في
الرواية المعلقة التي بعدها وهي معنى وقد ذكرنا من وصلها في الفضائل حديث — انس
جمع القرآن اربعة ذكرهم وفيهم ابو زيد هو قيس بن السكن وقيل اوس وقيل غير ذلك في تسمية

الانصار

اهله والمبعث

حديث ابن عمر في سؤال زيد بن عمرو
بن نفيل عالما من اليهود وعالما من النصارى لهما — دخل ابو بكر على امرأة من احمس يقال لها
زينب هي بنت خزيمة اخت جابر وقيل بنت المهاجر بن جابر حديث — عائشة اسلمت امرأة
سوداء لبعض العرب وكان لها جفشي تقدم في الصلاة انها لم تسم ولا من ذكر من قومها
— عائشة كان لابي بكر غلام يجيء له الخراج الحديث لم يسم الغلام ولا الذي كان
تكهن له فاعطاه حديث — ابن عباس في القسامة استمل على جماعة منهم ابنهم وهو المستأجر
والاجير والهاشمي الذي اخذ العقال والمبلغ والمرأة وابنها والرجل الذي نزى بنته
والخمسون الذين حلفوا فلم يبق منهم غير تصرف وقد ذكر الزبير بن بكار ان المستأجر هذا شيخ
ابن عبد الله بن ابي نبيس العامري وان الاجير عمرو بن علقمة بن المطلب بن عبد مناف وظن عليه انه

وان المراة ربت بعلها، وان ابنها جورب بن عبد العزى. ولم اقف على اسم الهاشمي
الذي احد القتالين ولا على اسم اليمني المبهم، ولا على اسم باقي الخمسين الذين حلفوا، وافاد
الزبير بن بكار ان الذي حكم بينهم في ذلك هو المغيرة بن شعبة. سفيان عن عبد الله هو
ابن يزيد ولعله ولي الصلاة، الناسي هو عبد الله ولعله زاد بيان، هو ابن بشر
حدثنا عمار الاحمسي احد وامراتان تقدم قريبا، عمرو عن عبد الرحمن، هو ابن عبد الله
ابن مسعود حدثنا ابن عباس في اسلام ابي ذر، اسم اخي ابي ذر انيس حدثنا ابن عمر ما سمعت
عمر يقول لشيء اني لاظنه كذا الا كان كما يظن عمر جالسا اذ مر به رجل جميل فقال لعله ان يكون هو
سواد بن قارب وقد تقدم حديث سواد بن قارب في كتاب في النبي من طريق قوله
سعيد بن زيد اني موكد عمر على الاسلام اما واخته اسمها فاطمة وكانت زوج سعيد
المذكور حدثنا ان اهل مكة سالوا ان يريهم اية فاراهم انشقاق القمر في دلائل النبوة
لابي نعيم من حديث ابن عباس ان الليل الوليد بن مغيرة وابو جهل والعاص بن وائل
والعاص بن هشام والاسود بن عبد يغوث والاسود بن المطلب وابنه زمعة
والحارث بن الحارث وهم الذين قالوا كرهم والخاطب بقوله اشهدوا ابو سلمة بن عبد الاسد
والارقم بن ابي الارقم وابن مسعود حدثنا جابر بن سهل في قتلى العقبة وفيه عن ابن عمر
احدهما البراء بن معرور وكانوا خالة من جهة مجازية وبعضه الدمياطي بان هذا
لا يصح وخالاه انما هما بعلبة وعمرو ابنا غنمة الانصاريان السلمي وروى الطبراني في ترجمة
جابر باسناد حسن اليه قال شهدني خالي حديث ابي العقبة حدثنا عباد وعدد
اصحاب العقبة الاولى تقدم في اوائل الكتاب [illegible]
عائشة ان سعدا هو ابن معاذ وقوله من قوم ارادوا قريشا كما عند المصنف وغلط
الداودي الشارح فقال اراد بني قريظة حدثنا عائشة لقيط ابن الرعلة، اسمه مالك
او الحارث كما تقدم، وفيه قال قائل لابي بكر هذا رسول الله يحتمل ان يفسر
بعامر بن فهيرة مولى ابي بكر وفيه خداجي راحلتي قال بالثمن في سيرة عبد العزيز
ان الثمن كان اربع مائة درهم وفيه استاجر رجلا من بني الديل، هو عبد الله بن اريقط
وفيه فاذا رجل من يهود على اطم من اطامهم، لم يسم هذا اليهودي، وفيه وقتل تحته
رجل من المسلمين هو عبد الله بن واقد حدثنا البراء شارك النبي تحت الشجرة تقدم انه
لم يسم حدثنا انس فاذا هو بفارس قد لحقهم، هو سراقة بن مالك بن جعشم حدثنا
عائشة ان ابا بكر زوج امراة من طيب فقال لها ام بكر فلما جاء طلقها فزوجها ابن عمها
هذا الشاعر الذي رثى كفار قريش الشاعر المذكور هو ابو بكر بن الاسود بن شعوب
مشهور بالنسبة الى جده واسمه شداد، وساق ابن هشام الشعر في السيرة بزيادة
خمسة ابيات، وزعم انه كان اسلم ثم ارتد، وفي مسند البزار ان ابا بكر بن شعوب
المذكور كان في الرهط الذين كانوا في بيت ابي طلحة لما حرمت الخمر وهو الذي نزل فيه لو كان
ابن شعوب في وقعة بدر ولم اجد التعيين لابن شعوب [illegible] قدم عمر بن الخطاب في عشرين
سمى ابن اسحق منهم في السيرة ثلاثة عشر رجلا فلعل باقي العدد اتباع [illegible] عائشة

في التبيين تقدم في العدد ان اسم احدهما جماعة حدثنا سعد ولا يرى الا ابنة ابي واحد
تقدم انها ام الحكم الكبرى وهو رسمها عائشة حدثنا في زوج عبد الرحمن عوف
امراة من الانصار هي سهيمة كما تقدم حديث عبد الرحمن بن مطعم باع شريك في دراهم لم
يسم هذا الشريك حدثنا ابي هريرة لو امن بي عشر من اليهود، سمى ابو نعيم منهم
في دلائل النبوة الزبير بن باطيا، ويوشع، ولفظه لو امن بي الزبير، ودون من رؤساء
اليهود لاسلموا كلهم فنزلت الى اخر الاية لم يسم امراة اسيد بن خلف
ام صفوان صفية كما تقدم حدثنا انس انطلق ابن مسعود فوجد ابا جهل قد ضربه ابنا
عفراء حتى برد هما معاذ ومعوذ كما تقدم في الصحيح وفي المغازي انهما معاذ بن عمرو
ومعاذ بن عمرو بن الجموح وفيه نظر حدثنا علي فيما نزلت هذه الاية هذان خصمان وفيه
حديث ابي ذر نزلت في هؤلاء الرهط الستة وسماهم المصنف في روايته ربيع بن
المبارز في سنن ابي داود والحاكم والطبراني وكذا هو في البيهقي لكن اتفقوا على ان عليا
للوليد واختلفوا هل عبيدة لشيبة او لعتبة حدثنا عبد الرحمن بن عوف في قول اميه بن خلف
وفيه قول ابنه اسيد علي وتقدم ذكر من قتله في الوكالة قوله ابن مسعود غير ان سنجا
اخذ كفا من تراب تقدم انه الوليد بن المغيرة حدثنا هشام بن زيد فاخذه بعضنا
هو اخو عثمان حدثنا طلحة امر بوزير بدر باربعة وعشرين رجلا من قريش فقذفوا في طوي
سماهم ابن اسحق في المغازي حدثنا انس اصيبت جارية وهي غلام لجات امه هي الربيع
بنت النضر عمة انس وابنها جارية بن سراقة حدثنا علي في الطعينة هي سارة
كما تقدم والكي اكرى الاكليل هي كنود ام سارة حدثنا البراء اصابوا منا يعني يوم احد
سبعين وكان النبي صلى الله عليه وسلم اصاب منهم يوم بدر اربعين ومائة
سبعين اسيرا وسبعين قتيلا قد سمى ابن اسحق في المغازي اسماء الجميع لكن لم يسمو
العلة حدثنا عبد الرحمن بن عوف في ابناء عفراء تقدم قوله صلى الله عليه وسلم بعد رسول الله صلى الله عليه وسلم
عسى عسانا تقدم في الجهاد جميع ما فيه من المهمات حدثنا انس مات ابو زيد
ولم يترك عقبا وكان بدريا هو قيس بن السكن وقيل غيره حديث عائشة ان سالما مولى
ابي حذيفة كان مولى امراة من الانصار هي ثبيتة بنت يعار وقيل غير ذلك حديث
الربيع بنت معوذ دخل علي النبي صلى الله عليه وسلم غداة بني في اسم زوجها اياس بن البكير
وقتل ابوها ابو بدر ابو هامعوذ وعمها عوف قتلهما ابن جهل حديث
علي في الشارف تقدم ان الصواع لم يسم والقينة التي غنت انها لم تسم وذكر المرزباني
في معجم الشعراء ان الشعر المذكور لعبد الله بن السائب المخزومي حديث ابن معقل
ان عليا كبر على سهل بن حنيف في المسرح للاسمعيلي انه كبر عليه ستا حديث
رافع بن خديج ان عميه شهدا بدرا هما ظهير ومظهر كما تقدم في البيوع
[illegible] كعب بن الاشرف الى خذنه حديث
جابر في قتل كعب بن الاشرف لم تسم امراة كعب المذكور حديث البراء في صلح ابي رافع
هو سلام بن ابي الحقيق تقدم في الجهاد حديث البراء لقينا المشركين يوم احد يعني يوم احد

وامر عليهم عبد الله هو ابن جحش حد - جابر قال رجل يوم احد ان قتلت اين انا قال في
الجنة قال هو عمير بن الحمام والذي في السير في مسلم من حديث انس ان عميرا قال ذلك ببدر ولا يبعد
في تعدد القصة فعلى هذا فهو غير عمير والله اعلم حد - انس ان عمه غاب عن قتال بدر
هو انس بن النضر ونسبه حتى عرفته اخته هي الربيع بنت النضر حد - زيد بن ثابت
رجع ناس ممن خرج الى احد هم عبد الله بن ابي سلول وربيعة كما في السير حديث
جابر تقدم اسم امراته واما اخوته فلم اقف على اسمائهن ولا على اسماء ما بعد حديث
سعد رايت رجلين يوم احد يقاتلان مع رسول الله صلى الله عليه وسلم هما جبريل وميكائيل
كما وقع عند المصنف في الفضائل حديث حذيفة ما منعني ان اشهد بدرا الا اني خرجت انا وابي
حسيل قال ان الذي باسر قبل اليمان خطأ هو عتبة بن مسعود اخو عبد الله
حديث هشام هو ابن عروة لما قتل اهل بئر معونة قال عامر بن الطفيل لعمرو بن اميه من هذا
لقتيل فقال له عامر بن فهيرة اسمه قال ان الذي قتل عامر بن فهيرة هو عامر بن الطفيل
وتقدم جابر بن سلمى قوله في حديث انس وما بلغني قتلان بعد من انه عنا بذلك جعفر
ابن مهران السباك حديث عمر ان بن موهب جاء رجل حج البيت فراى قوما جلوسا
فقال من هؤلاء القعود قالوا قريش قال من الشيخ قالوا ابن عمر بعدهم ان الرجل مصري
وان اسمه يزيد بن شراحيل السكوني فيما قيل حديث وحشي في قتل حمزة وذهب اليه رجل
من الانصار يعني ابي ميلة هو عبد الله بن زيد بن عاصم المازني رواه الحاكم في المستدرك
ونقل السهيلي في الروض ان عدي بن سهل شاركه في قتله وكذا وقع في حاشية شيخ
ابن خرشة قوله سال رجل انس بن مالك عن القنوت ابعد الركوع او عند الفراغ والقراءة
السائل هو عاصم الاحول رواه المصنف ايضا حديث ابي هريرة بعث النبي
صلى الله عليه وسلم سرية عينا تقدم في الجهاد انهم عشرة وتقدم فيه اسماء من سمي
ابهم فيه حديث عبد الوارث هو ابن سعيد عبد العزيز هو ابن صهيب
حديث انس بعث خاله هو حرام والاعرج كعب بن زيد وهو من امه
ابن زيد والرجل الاخر لم يسم وكانه عمرو بن امية الضمري حديث عاصم قلت لانس
ان فلانا حدثني عنك تقدم في القنوت حديث جابر قال لامراته تقدم انهما
قريبا حديث ابن عمر دخلت على حفصة هي اخته بنت عمر قوله قد كان من امر الناس
ما ترى هذا في قصة الحكمين بصفين وقد بين ذلك محمد بن قدامة الجوهري
في تصنيفه وفيه قال حسب حفيظ هو حبيب بن مسلمة الفهري حديث
انس نجاة ام انس هي بركة حاضنة النبي صلى الله عليه وسلم وهي والدة اسامة
ابن زيد حديث جابر فجيئ فاذا اعرابي قاعد بين يديه هو غورث بن الحرث
كما عند المصنف في مغازي الواقدي انه دعثور حديث عائشة في قصة الافك
بطوله فيه فدخلت على امراة من الانصار لم تسم هذه المراة وفي رواية ام
رومان اذ دخلت امراة من الانصار فقالت فعل الله بفلان وفعل قالت ام رومان
وما ذاك قالت ابنى بحديث الحديث قالت وما ذاك قالت كذا وكذا يعني ما قيل في الافك

قلت وهذه المراة ايضا لم تسم وهي غير الاولى والذين تكلموا في الافك من الانصار
لم تعرف اسماؤهم عبد الله بن ابي بن سلول وحسان بن ثابت ولم يكن امواجد
منهما موجودة الا ان يكون اما لاحدهما من رضاع او غيره او يكون المذكور ممن لم يسم
منهم كما في حديث عروة ان فيهم من لم يسم لكنهم عصبة كما قال الله عز وجل
والله اعلم وفي حديث الافك وكانت ام حسان من رهط ذلك الرجل وام حسان
اسمها الفريعة بنت خالد قال ابو داود في الحديث بليغة الى غزوة الفتح
هو ابن خالد الايمن سمع خالدا سالما هو ابن الجعد حديث زيد بن اسلم كما رايته مرة مع عمر
الى السوق فلحقت عمر امراة شابة فقالت هلك زوجي وترك صبية صغارا هي بنت خفاف
ابن ايما الغفاري كما عند المصنف لكن لم اعرف اسم زوجها ولا اولادها وفيه فقال رجل اكثرت
لها لم اعرف اسمه وفيه اني لارى ابا هذه واخاها جاءا يخطبانها لم اعرف اسم ابيها
الا انه يحتمل ان يفسر بالحرث الذي اخرج له مسلم من رواية خالد بن عبد الله بن حرملة
عن ابيه خفاف ويعكر على ذلك ان ابن حبان ذكر الحرث في التابعين ومقتضى حديث
الباب ان يكون صحابيا ولخفاف ابن اخر اسمه مخلد تابعي حديث زاهر الاسلمي
نادى منادي رسول الله صلى الله عليه وسلم هو ابو طلحة كما تقدم حديث
عمر سمعت صارخا يصرخ بي لم اعرف اسمه حديث المسور بن مخرمة ومروان في قصة
الحديبية فيه وبعث عينا له من خزاعة هو بسر بن سفيان وهو بالموحدة والسين المهملة
ذكره ابن عبد البر وفيه وكانت ام كلثوم بنت عقبة ممن خرج فجاء اهلها يسالون
ان ترجع اليهم فيه في ذلك اخوها عمارة بن عقبة كما في السير حديث
نافع ان بعض بني عبد الله يعني ابن عمر قال له لو اقمت العام هو عبد الله بن عبد الله
واخوه سالم بن عبد الله كما جاء من حديثهما حديث نافع ارسل عبد الله يعني ابن عمر
الى قريش عند رجل من الانصار لم يسم هذا الرجل ويصلح ان يكون هو اوس بن خولي
حديث انس في قصة العرنيين تقدم في الطهارة انهم كانوا ثمانية وان الراعي يسار
وغير ذلك من الفوائد وان امير البعث الذين خرجوا في طلبهم سعد بن زيد او كرز
ابن جابر وهم من قال هو جرير البجلي حديث سلمة بن الاكوع فلقيني غلام
لعبد الرحمن بن عوف تقدم انه لم يسم حديث سلمة ايضا قال رجل من القوم لعامر
هو ابن الاكوع ثم سلمة لان سلمة هو ابن عمرو بن الاكوع حديث فزاسابق
قالوا عامر بن الاكوع قال رحمه الله قال رجل من القوم هو عمر بن الخطاب كما في
صحيح مسلم والذي سال عامرا ولا هو اسيد بن حضير وهو هم قال ان عامرا
حبط عمله وفيه فتناول به يهودي هو مرحب كما في مسلم ايضا وفيه
فقال رجل يا رسول الله او نهريقها لم يسم هذا وكيف ان يكون هو عمر
حديث انس جاء حاد فقال اكلت الحمر لم يسم فقوله فامرمنا دبا هو ابو طلحة
حديث سهل بن سعد وفي اصحاب رسول الله صلى الله عليه وسلم رجل لا يدع
لهم شاذة ولا فاذة تقدم انه قزمان والذي قال انا صاحبه هنا عرف ما آل اليه امر هو اكيدر بن عبد الملك وقد تقدم ذلك

حدث — ابي هريرة في هذه القصة فقال فيا فلان فلان انه لا يدخل الجنة الا من
هو لا كما تقدم في باب العمل بالخواتيم وروى مسلم من طريق قصة خيبر هو
عمر بن الخطاب وروى الطبراني والبيهقي من حديث العرباض بن سارية ان عبد الرحمن
ابن عوف اذن ان الجنة لا تحل الا لمؤمن وكان هذا في قصة اخرى او لمؤمن اكثر من واحد
حدث — انس قدم ناس فذكر له جمال صفية بنت حيي وقد قتل زوجها وكانت
عروسا الحديث اسم زوجها كنانة بن الربيع وكانت صفية قد صارت في سهم
دحية الكلبي فعوضه عنها النبي صلى الله عليه وسلم — ابن الربيع زوجها
ذكر ذلك النسائي في الدلائل وهو في مغازي ابي الاسود عن عروة رواية ابن لهيعة
حدث — سهل بن سعد في قصة علي يوم خيبر فيه وارسلوا اليه كان الرسول
اليه سلمة بن الاكوع كما في مسلم من حديثه حدث — عبد الله بن مغفل في
انسان نزل فيه تنبيه تقدم في الجهاد حدث — ابي ابي اوفى في — النبي صلى الله عليه وسلم
لا تاكلوا من لحوم الحمر هو ابو طلحة زيد بن سهل كما تقدم حدث — ابي هريرة ومعه عبد له
يقال له مدعم اهداه له احد بني الضباب هو رفاعة بن زيد عند الجنف في موضع
آخر وفيه فجاء رجل حين سمع ذلك من النبي صلى الله عليه وسلم بشراك لم
يسم هذا الرجل الا ان في رواية ابن اسحق وعيسى ابن انه اري حدث — ابي هريرة
فقال له بعض بني سعيد بن العاص هو ابان وفيه هذا ابن قوقل هو النعمان
ابن قوقل الانصاري وكان قتله باحد وقال ابن مالك صفوان بن امية الجمحي
حدث — ابي سعيد وابي هريرة استعمل رجلا على خيبر هو سواد بن غزية
وهو من بني عدي بن النجار رواه الخطيب قال وقيل هو صخر بن مالك
والاول اقوى لان في الرواية الثانية بعث اخا بني عدي واما مالك فهو من بني
مازن بن النجار حدث — ابي هريرة في الشاة المسمومة تقدم ان التي اهدت الشاة اسمها
زينب بنت الحارث بن سلام وفي جامع معمر عن الزهري انها اسلمت فتركها النبي صلى
الله عليه وسلم حدث — البراء في عمرة القضاء تبعتهم ابنة حمزة اسمها امامة
على المشهور عن مغيرة بن عبد الرحمن عن عبد الله بن سعيد هو ابن هند ولم
يخرج البخاري لعبد الله بن سعيد بن ابي سعيد المقبري شيئا وهو من هذه الطبقة
ووقع في بعض الروايات هنا عبد الله بن سعد باسكان العين وهو تصحيف
حدث — عائشة فاتاه رجل فقال ان نساء جعفر يعني بن ابي طالب فذكر نكاحهن
لم يسم هذا الرجل وكان الذي اخبر اهل مؤتة يعلى بن امية ذكره موسى بن عقبة
في مغازيه حدث — محمد بن فضيل بن غزوان عن عامر هو الشعبي
حدث — اسامة بن زيد بعثنا النبي صلى الله عليه وسلم الى الحرقة فصبحنا القوم
ولحقت انا ورجل من الانصار رجلا منهم لم اعرف اسم الانصاري ويحتمل
ان يكون ابا الدرداء في تسيير عبد الرحمن بن زيد ما يرشد اليه واما المقتول فهو
مرداس بن نهيك الفدكي وكان امير هذه السرية غالب بن عبد الله الليثي

حدث — يزيد بن ابي عبيد عن سلمة غزوت سبع غزوات فذكر منها اربعا قال يزيد
ونسيت الباقي فلما بلغ بني الفتح والطائف وتبوك من غزوة الفتح
الخ ابي بكر الصديق يشبه لسمع حديث علي في الظعينة تقدم انها
سارة او كنود وقوله في غزوة الفتح فوافيتم ناس من جرش رسول الله صلى الله عليه وسلم
سمي منهم في السبي عمر بن الخطاب حدث — انس جاء رجل فقال ابن خطل تقدم
ان اسمه ابن خطل عبد العزى والرجل لم يسم حدث — ابن عباس كان عمر يدخلني مع
اشياخ بدر فقال بعضهم هو عبد الرحمن بن عوف حدث — سعد في ابن وليدة زمعة
تقدم ان اسمه الابن عبد الرحمن وان الوليدة لم تسم حدث — عمرو بن الزبير
ان امراة سرقت تقدم انها فاطمة المخزومية حدث — المسور في وفد هوازن ذكر
ابن سعد باسناده انهم كانوا اربعة عشر رجلا قدموا باسلام قومهم
وفيهم ابو ثروان عم النبي صلى الله عليه وسلم من الرضاعة وابو مرثد زهير بن مرثد
حدث — ابي قتادة في غزوة حنين تقدم ان الرجل الذي رآه يختل المسلم لم يسما وان الذي
اخذ السلب لم يسم ايضا الا انه قرشي وان الذي شهد لابي قتادة بالسلب اسود
ابن خزاعي الاسلمي حدث — ابي موسى الاشعري في قصة اوطاس فيه رمى ابو عامر
عم ابي موسى في ركبته رماه جشمي منهم قال ابن اسحق في المغازي يزعمون ان اسمه
ابن دريد بن الصمة هو الذي رمى ابا عامر وقال ابن هشام حدثني ابو يزيد ان الرامي له
العلاء بن الحارث الجشمي واخوه اوفى وقد رأيتهما فاصاب احدهما قلبه والآخر
ركبته فقتلاه فقتلهما ابو موسى فرثاهما بعضهم بابيات منها هما القاتلان ابا عامر
حدث — ام سلمة في قول المخنث ان فتح الله عليكم الطائف قال ابن جريج اسمه هيت
كذا هو في البخاري من قول ابن جريج ووقع موصولا من حديث عائشة في صحيح ابن حبان
وابنة غيلان اسمها باذية وقد تزوجها عبد الرحمن بن عوف بعد ذلك وهي بالباء الموحدة
والذال المعجمة بعدها ياء آخر الحروف وقيل بعد الذال نون والاول ارجح قوله
شعبة عن عاصم هو ابن سليمان سمعت ابا عثمان هو النهدي سمعت سعدا
هو ابن ابي وقاص وابا بكرة هو الثقفي وكان تسور حصن الطائف في اناس ذكر
ابن اسحق في المغازي ان عدتهم ثلاثة وعشرون نفسا حدث — ابي موسى قال اعرابي
الا تنجز لي ما وعدتني لم يسم هذا الاعرابي حدث — انس فلم يعط الانصار شيئا فقالوا ان
كان تدكي المقاتلة ما هي في هذه الرواية وهي مذكورة عنده في آخر الباب من حديث انس ايضا
حدث — يعلى بن امية في الاعرابي المتضمخ بالطيب السائل عن العمرة تقدم في الحج قول
من زعم ان اسمه عطاء حدث — ابن مسعود لما قسم النبي صلى الله عليه وسلم غنائم حنين
قال رجل من الانصار هو معتب بن قشير كما تقدم قوله في قسمه غنائم حنين واعطى
ناسا قد سماهم ابن اسحق في المغازي فيستفاد منه حدث — على بعث النبي صلى الله عليه وسلم
سرية فاستعمل رجلا من الانصار كذا في هذه الرواية وهي سرية علقمة بن مجزز المدلجي
والذي وقع له ذلك هو عبد الله بن حذافة السهمي كما رواه احمد وابن ماجه من حديث ابي سعيد

بلغ

حدث ابن عباس لم يدخل الكعبة حتى امر بطمس الاصنام الذي باشر اخراجها هو عمر روى ابو داود من حديث جابر بمعناه

لعله من اطلق عليه انصاريا اطلاقه باعتبار حلف او غيره لكن من انواع المجاز
ابي موسى ومعاذ في بعثهما الى اليمن فيه واذا رجل عنده قد جمعت
يداه الى عنقه لم يسم هذا الرجل الذي ارتد حد ابي موسى في جمعه حتى مشطته
امراة من نساء بني قيس تقدم انها لم تسم واظن المراة قيس
والدة وكانها كانت من نساء احد اخوته حد معاذ لما تراءا اتخذ الله ابرهيم
خليلا فقال رجل خلقه قرت عين ام ابراهيم لم اقف على اسم هذا القائل
وكانه ابهم سترا عليه وفيه فقام رجل غائر العينين تقدم انه ذو الخويصرة
وقيل عبد الله بن ذي الخويصرة وكلاهما عند المصنف وقيل فيه حرقوص بن زهير
بذلك ابن سعد حد جرير في كسر ذي الخلصة فيه فقال رسول الله لزيد بن حارثة
ابو اراطة حصين بن ربيعة وقد كنى المصنف بكنيته من طريق اخرى مرسلا ووقع مسمى
عند مسلم مرسلا وقال ابن اسحق عن يزيد ابن رومان عن عروة هو ابن
الزبير حد جرير كنت باليمن فلما كنا في بعض الطريق رفع لنا ركب لم يسم منهم احد
حد جابر في قصة بعث الساحل فيه وكان رجل من القوم يحر ثلاث جزائر
هو قيس بن سعد بن عبادة كما عند المصنف وهو الذي مر على بعير راكبا تحت ضلع الجمل
حد ابي هريرة وكانت منهم اي من بني تميم سبية
عند عائشة تقدم انها امرأة من بني العنبر حد ابن عباس في قدوم وفد عبد القيس
تقدم في اول الكتاب حد ام سلمة وارسلت اليه الخادم لم تسم حد ابي هريرة
بعث النبي صلى الله عليه وسلم خيلا قبل نجد فجاءت برجل من بني حنيفة يقال له ثمامة
في الفتوح لسيف ان الذي اسر ثمامة هو العباس بن عبد المطلب حد
ابن عباس قيد مسيلمة الكذاب وفيه احد هما العنسي اسمه عيهلة
بياء اخره ساكنة ولقبه الاسود تنبأ باليمن فقتل بصنعاء وصاحب اليمامة هو
مسيلمة حد عن صالح هو ابن كيسان عن ابن عيينة هو عبد الله ان عبد الله
ابن عبد الله بن عتبة قال بلغنا ان مسيلمة الكذاب قدم المدينة فنزل في دار
بنت الحرث وكان تحته ابنة الحرث بن كريز وهي ام عبد الله بن عامر مقتضى
هذا السياق ان الذي نزل مسيلمة عليها هي زوجته وليس كذلك بل الذي نزل
عليها هي زملة بنت الحرث بدال بعد الحاء المهملة لا ياء قبلها الف كذا هو عند
ابن سعد وغيره والحرث هو ابن ثعلبة بن الحرث بن زيد من الانصار
وكانت دار هاد ار الوفود ولعل الحرث صحف بالحرث اذ الحرث كتب بلا الف
واما زوجة مسيلمة فهي كيسة بعد الكاف بامساك تحتانية مشددة ابنة
الحرث بن كريز بضم الكاف بن ربيعة بن حبيب بن عبد شمس تزوجها مسيلمة
ثم قتل عنها فحلف عليها ابن عمها عبد الله بن عامر بن كريز فولدت له عبد الله وعبد الرحمن
وعبد الملك ذكره ذلك الدارقطني في المؤتلف والمختلف وتبعه ابن ماكولا نعلى هذا فالصواب
ان يقال وهي ام عبد الله بن عبد الله بن عامر ولعلها كانت كذلك فسقط عبد الله

الثاني

الثاني على بعض الرواة ويمكن ان يقال ان اصحاب مسيلمة نزلوا دار الوفود وهي دار
بنت الحرث ونزل هو دار زوجته بنت الحارث فيرتفع التصحيف وليس مقصود
البخاري الا ان يسوق حديث عبيد الله بن عبد الله بن عتبة عن ابن عباس في
رؤيا النبي صلى الله عليه وسلم وباقي القصة اورده ضمنا وتبعا والله الموفق حد
حديفة جاء اهل نجران تقدم ان اسمهم السيد والعاقب حد ابي موسى قدمت
انا واخي من اليمن تقدم انه ابو رهم وام عبد الله بن مسعود هي ام عبد حد
زهير هو ابن معاوية الجعفي لما قدم ابو موسى يعني الكوفة اكرم هذا الجعفي جرم وانا
نجلس عنده وهو يتغدى دجاجا وفي القوم رجل جالس لم يسم هذا الرجل ووقع في الترمذي
وغيره ما يوهم انه زهير المذكور شعبة عن سليمان هو الاعمش عن ذكوان هو ابو صالح
السمان حد ابي هريرة وابق غلامي لم اعرف اسمه ويحتمل ان يكون هو سعد الذي
حد ان امرأة من خثعم استفتت لم اعرف اسمها ولا اسم ابيها ايوب هو السختياني
عن محمد هو ابن سيرين عن بكر هو عبد الرحمن حد طارق بن شهاب ان اناسا من
اليهود قالوا لو نزلت هذه الآية فينا يعني اليوم اكملت لكم دينكم تقدم ان الخطاب بذلك عمر
ابن الخطاب وان المتكلم به منهم كعب الاحبار حد ابن عمر حلق النبي صلى الله عليه وسلم
في حجة الوداع تقدم ان اسم الذي حلق راس النبي صلى الله عليه وسلم هو معمر بن عبد الله بن نضلة
حد سعد بن ابي وقاص ولابي ابنة لي تقدم انها ام الحكم الكبرى حد
عمرو بن الزبير سيل اسامة بن زيد وانا شاهد لم اعرف اسم السائل ذلك حد
يعلى بن امية كان لي اجير فقاتل انسانا تقدم ان الاجير لم يسم وان يعلى هو الذي عض يد اجيره
حد كعب بن مالك في قصة توبته عن تخلفه في غزوة تبوك فيه فقال ما فعل كعب
فقال رجل من بني سلمة في مغازي الواقدي ان اسمه عبد الله بن انيس وفيه اذا انبطي من
الشام لم يسم هذا النبطي وملك غسان هو الحرث بن ابي شمر وامرأة كعب بن مالك اسمها
خيرة وامرأة هلال بن امية اسمها خولة بنت عاصم والذي بشر كعبا بتوبته وسعى اليه
بذلك معن بن عمرو الاسلمي والذي ركض الفرس لم اعرف اسمه وفي مغازي الواقدي ان
الذي استعار منه كعب الثوبين ابو قتادة ويحتمل ان يكون هو صاحب الفرس لانه كان
فارس النبي صلى الله عليه وسلم حد ابن عباس عظم البحرين هو المنذر بن ساوى
وكسرى هو ابن هرمز حد ابي بكرة ان اهل فارس ملكوا عليهم بنت كسرى هي بوران
رواه ابن قتيبة وغيره من طريق عبد العزيز بن ابي بكرة عن ابيه قوله وسكت عن الثالثة
او قال نسيتها القائل ابن عيينة والساكت سكه سليمان الاحول قوله
عائشة دخل علي عبد الرحمن يعني اخاها وكان السواك جريدة رطبة كما عند المؤلف
ايضا حد الزهري اخبرني سعيد بن المسيب في رجال من اهل العلم سمى منهم عمر
وهو عند المصنف وابو سلمة بن عبد الرحمن حد فقال بعضهم قد غلط الزهري القائل هو عمر صرح به المصنف
في كتاب الطب حد الصنابحي عبد الرحمن بن عسيلة فاقبل راكب لم اعرف اسمه
في اول الهدنة من الفتح البقرة قوله وقال غيره يسومونكم يولونكم هذا قول ابي عبيدة

معمر بن المثنى في المجاز [illegible] وقال بعضهم الجيوب التي توكل كلها قوم هذا يحكى عن عطاء وقال
قوله وقال غيره يستفتحون يستنصرون هو قول ابي عبيدة حدثني عمرو بن علي هو
الفلاس ثنا يحيى هو ابن سعيد القطان ثنا سفيان هو الثوري عن حبيب هو ابن ابي ثابت
عن عبد الله بن ابي حبيبة وهو عبد الله بن عبد الرحمن قوله عمر بلغني معاتبة
النبي بعض نسائه هي عائشة وحفصة وقوله فدخلت عليهن فقالت لي احداهن
هي زينب بنت جحش كما رويناه في جزء حاجب الطوسي من الوجه الذي اخرجه منه البخاري
ومن طريقه رواه الخطيب ولابي مسلم مع عمر كلام اخرجه البخاري بعد ذلك من حديث
ابن عباس عن عمر حدثنا البراء في تحويل القبلة فخرج رجل ممن كان صلى معه هو عباد بن بشر
كما مضى والمسجد مسجد بني عبد الاشهل والرجال الذين ماتوا قبل التحويل سمينا منهم
اسعد بن زرارة والبراء بن معرور كما تقدم وفيه حديث ابن عمر اذا جاء احدكم الغائط فلا يستقبل
ومن فسره بالذي قبله فقد اخطأ لان الصلاة في حديث البراء كانت صلاة العصر وهذه صلاة الصبح
وذاك مسجد بني حارثة وذا مسجد قباء قوله انس لم يثبت ممن صلى القبلتين يعني قبلة
بيت المقدس والكعبة حدثنا انس ان الربيع عمته كسرت ثنية جارية لم اعرف اسم المكسورة
قوله قراءة العامة يطيقونه وهو الاكثر يشير الى قراءة ابن عباس وعائشة وعكرمة وسعيد
ابن جبير ومجاهد وعلي الذين يطوقونه اي يعجزون عنه والمراد بالعامة هنا القراءات المشهورة
الموافقة لرسم المصحف قوله عن الشعبي عن عدي يعني ابن حاتم الطائي فان اخذ عدي
القلائد هو الشعبي ثم وعدي قال ذلك على سبيل التمثيل قوله سهل بن سعد
وكان رجال اذا اراد الصوم هم من الانصار وقد سمي منهم حرملة بن قيس حديث
نافع عن ابن عمر اتاه رجلان في فتنة ابن الزبير هما نافع بن الازرق والعلاء بن عرار الاتي
قوله ابن وهب اخبرني فلان هو ابن لهيعة والرجل الذي اتى ابن عمر هو العلاء بن عرار المهملات
بينه النسائي في كتاب الخصائص وفي اماني النجاد انه ابن عرار او الهيثم بن جنش قوله
قال رجل رايته ماشيا هو عمر كما في مسلم وفي بعض نسخ البخاري النضر هو ابن شميل عن
شعبة عن سليمان هو الاعمش قوله وقال عبد الله هو ابن الوليد العدني قوله تدري فيم نزلت
قلت لا قال انزلت في كذا وكذا للطبري في التفسير قال نزلت في اتيان النساء في مدبراتهن
قوله عباد بن راشد ثنا الحسن هو البصري حدثني معقل بن يسار هو المزني قال كانت لي اخت
اسمها جميلة بضم الجيم سماها ابن الكلبي وجدي السهيلي اسمها ليلى وقال ابراهيم هو
ابن طهمان عن يونس هو ابن عبيد قوله طلقها زوجها هو ابو البداح بن عاصم بن عدي
كذا قال بعض الناس وهو غلط فان ابا البداح تابعي والصحبة لابيه فلعله هو الزوج
ووقع في كتاب المجاز لابن عبد السلام انه عبد الله بن زوجها يزيد بن زريع عن حبيب
هو ابن الشهيد حدثني اسحق ثنا روح هو ابن عبادة ثنا شبل هو ابن عباد ثنا محمد
ابن محمد يريد هو ابن هرون ثنا هشام هو الدستوائي عن محمد هو ابن سيرين عن عبيدة
هو بفتح العين وهو ابن عمرو السلماني ثنا الاعمش ثنا مسلم هو ابن صبيح وفي طبقته مسلم الملائي
الاعور ولم يخرج له البخاري النفيلي ثنا مسكين هو ابن بكير [illegible]

الاشعث وغيره هو جفشيش كما تقدم حدثني عبد الله بن ابي اوفى ان رجلا اقام سلعته
لم اعرف اسمه عن ابن ابي مليكة ان امرأتين كانتا تخرزان في بيت او في الحجرة فخرجت احداهما
وقد انفذ باشفى في كفها لم اعرف استهل حدثنا ابن عباس عن ابي سفيان بن حرب
في وصفه هرقل وقد الاعظم بصري وهو الحرث بن ابي شمر الغساني وقوله فدفعه عظيم
بصرى الى هرقل فيه مجاز وذلك انه ارسل به اليه صحبة عدي بن حاتم كما في رواية ابن السكن
في الصحابة وقد اوردنا بقيه ما فيه في اول الكتاب قوله تفسيرها ابو طلحة في آفاريه
وبني عدي منهم المصنف في كتاب الوقف ابي بن كعب وحسان بن ثابت حدثنا ابن عمر
في اليهوديين الزانيين تقدم ان الرجل الزاني وان المرأة بسرة وان الذي وضع عبد
قوله العن فلانا وفلانا سماهم للولف الحرث بن هشام وصفوان بن امية وسهيل بن عمرو
وقد اسلم الثلاثة وسمى الترمذي في روايته ابا سفيان بن حرب وفي كتاب ابي شيبة
منهم العاص بن هشام وهو وهم فان العاص قتل قبل ذلك ببدر ونقل السهيلي
عن رواية الترمذي تسمية عمرو بن العاص فوهم في نقله قوله العن فلانا وفلانا من احياء
العرب هم الذين قدمنا ولم يرد بقوله احياء قبائل وانما اراد ضد الاموات وعند الاسماعيلي
العن فلانا وفلانا وانا سماهم العرب لم رايته عند مسلم عصية ورعل وذكوان تنعين
ان المراد احياء اي قبائل حدثنا البراء بن عازب في احد ولم يثبت معه غير اثني عشر رجلا
قيل هم العشرة وعمار وابن مسعود وجابر وهذا غلط من قائله انما ذلك في حال
الانفضاض يوم الجمعة وقد سمى في الصحيحين عثمان بن عفان رضي الله عنه لم يثبت معه وحكى
ابن التين ان الاثني عشر كانوا من الانصار وانهم ممن قتل ركض النبي صلى الله عليه وسلم بالخيل
وليس معه الا طلحة بن عبيد الله وقد ذكر الواقدي والبلاذري اسماء من ثبت معه صلى الله عليه وسلم
باحد فمن المهاجرين ابو بكر وعمر وعلي وسعد بن ابي وقاص وطلحة والزبير وابو عبيدة وعبد الرحمن بن عوف
ومن الانصار اسيد بن حضير والحباب بن المنذر والحارث بن الصمة وسعد بن معاذ وابو دجانة
وعاصم بن ثابت بن ابي الاقلح وسهل بن حنيف بالراء وبايعه يومئذ منهم على الموت من المهاجرين
علي وطلحة والزبير ومن الانصار الحرث والحباب وعاصم وسهل وابو دجانة والله اعلم
حدثنا احمد بن يونس ثنا ابو بكر يعني ابن عياش رواه الحاكم في المستدرك من طريق احمد
ابن يونس عن ابي بكر بن عياش من غير تردد قوله في حديث ابن عباس دعا النبي صلى الله عليه وسلم
يهودا فسألهم عن شيء فكتموه اياه وكان السؤال عن صفته عندهم بايضاح فاخبروه بامر مجمل
حدثنا عائشة ان رجلا كانت له سمة فكحلها وكان لها عذق لم ارمن سماها عن سفيان
هو الثوري عن الشيباني هو ابو اسحق سليمان ثنا ابو اسامة حماد بن ادريس هو ابن يزيد الاودي
حدثنا عائشة هلكت فلانة لاسماء فبعث رجالا في طلبها المبعوث اسيد بن حضير وزيد
عرفه هو ابن الزبير فاسم الذين رجلا من الانصار هو ابن يونس بن سماس وقيل بفتحه
ابن خالد وقيل احمد ثنا سفيان عن عبيد الله هو ابن يزيد المكي سمعت ابن عباس كنت انا واي
هي لبابة بنت الحرث ام الفضل قوله وقال عن المرأة المهاجرة هو قول ابي عبيدة في المجاز ما المرأة والمهاجرة
واحد قوله غندر وعبد الرحمن هو ابن مهدي قالا ثنا شعبة عن عدي هو ابن ثابت عن عبد الله بن يزيد هو الخطمي

وقوله رجم ناس هو ابن عبد الله بن أبي وأصحابه وكانوا ملء الناس والفريق الذين قالوا
اقتلهم المهاجرون - ابن عباس كان رجل غيظه له ملحقه المسلمون فقال السلام عليكم
فقتلوه واخذوا غنيمته القاتل محلم بن جثامة والمقتول عامر بن الاضبط رواه البغوي
في معجم الصحابة من طريق عبد الله بن ابي حدرد وكان امير السرية ابو قتادة الانصاري
- البراء لما نزلت لا يستوي القاعدون قال ادعوا فلانا فجاء وزيد بن ثابت كاتبه
في رواية اخرى - عبد الله بن مربد فجيء هو ابن شريح وعين هو عبد الله بن لهيعة
كما رواه الطبراني في المعجم الاوسط - ابي الاسود عن عكرمة عن ابن عباس
ان ناسا من المسلمين كانوا مع المشركين يكثرون سواد المشركين فيأتي السهم فيرمى به
فيصيب احدهم الحديث - سمي في ابن ابي حاتم في تفسيره من طريق ابن جريج عن عكرمة
ومن طريق ابن عيينة عن ابن اسحق الناس المذكورين ابو قيس بن الفاكه بن المغيرة
بن مخزوم ورفاعة بن الاسود والحارث بن زمعة وابو قيس بن الفاكه وعبد بن حميد
ابو قيس بن الوليد بن المغيرة فليح هو ابن سليمان - هلال هو ابن ابي ميمونة
وقال غيره الاعرج التسليط هو قول صاحب العين
- طارق بن شهاب قالت اليهود لعمر بعد ان قال لهم لهذه المقالة هو كعب الاحبار
- انس في الغزنيين تقدم وقوله عيسى يا اهل كذا في رواية اخرى يا اهل الشام
وفي رواية يا اهل هذا الجند - انس في التي كسرت سنها ابن مسعود هو الثوري
وخالد بن عبد الله هو الطحان كلاهما عن اسمعيل هو ابن ابي خالد قوله وقال غيره الزلم هو
القدح لا ريش له الى اخره هو تفسير السدي رواه الطبري وغيره وروي معناه عن مجاهد
وغيره - انس اني لقائم اسقي ابا طلحة وفلانا وفلانا اذ جاء رجل فقدم من يسميه
من كان مع ابي طلحة ابي بن كعب وسهيل بن بيضاء وغيرهما واما الرجل الذي جاء فلم يسم
عيسى هو ابن يونس وابن ادريس عبد الله كلاهما عن ابي حيان التيمي - انس قال رجل
من ابي قال ابو ذر فلان تقدم انه عبد الله بن حذافة قوله تعالى الله حسبانه اي حسابه
- عن الحرام هو ابن حرشب عن مجاهد شعبة عن عمرو هو ابن مرة
- ابو سعيد في اول الحشر الى الجهر الحديث - عن ابي سعيد قال جاء رجل من اليهود
فقال يا ابا القاسم ان رجلا من اصحابك من الانصار قد لطمني اليهودي اسمه فنحاص ورجا في الذي
لطمه انه ابو بكر وفي رواية ثم لكن فيه نظر لقوله هنا من الانصار فيحتمل تعدد القصة
لكن فنحاص ملطوم اي بكر - ابن عباس الصم البكم نفر من بني عبد الدار هم الذين كانوا
يحملون اللواء يوم احد حتى قتلوا واسماؤهم في السيرة - ابن عمر ان رجلا جاءه
فقال يا ابا عبد الرحمن تقدم في البقرة قوله بيان هو ابن بشر - ان دينا هو ابن عبد الرحمن
- فقال رجل كيف ترى في قتال الفتنة هذا الرجل اسمه حكيم سماه السهمي
في روايته لهذا الحديث من الطريق التي اخرجها البخاري - حدثنا يحيى بن عبد الله
السلمي انا عبد الله هو ابن المبارك - لا تؤاه شفقا وفرقا الخاء هو كلام عيينة
في المجاز وليس الشاعر وهو المعدي واسمه عايذ بن محصن بن ثعلبة وهذا البيت من قصيدة

له اولها

له اولها افاطم قبل بينك متعبني - بعثني ابو بكر في تلك الحج يعني حجة ابي بكر الصديق سنة
تسع في مؤذنين ليسموا - حديث ما بقي من اصحاب هذه الاية الا ثلاثة وروايته
الاسمعيلي بعض الاية وهي قوله تعالى لا تجد واعدوي وعدوكم اولياء وقيل قال الغزالي
لم يسم والاربعة من الناس الذين اشار اليهم حديث مكي معروف بعضهم من الاثني عشر اصحاب
العقبة تبوك فينظر في من تاخرت وفاته منهم ويطبق على ذلك قوله قال ابن ابي مليكة
وكان بينهما شيء اي بين ابن عباس وابن الزبير وكان الاختلاف بينهما في امر البيعة
بالخلافة لابن الزبير فابى العباس حتى يجتمع الناس عليه فامره ابن الزبير بالخروج من
مكة فآل الامر الى ان خرج الى الطائف فاقام به حتى مات وقد ساق مسلم طرفا من
ذلك قوله في الرواية الاخرى لان بني بنو امية يعني بني امية - ابي سعيد
فقال رجل ما عدلت تقدم انود والحوبصرة - ابي مسعود في ابو عقيل بصاع تقدم
في الزكاة قوله كعب بن مالك في حديثه عن كلامي وكلام صاحبي هما مرارة ابن الربيع
وهلال بن امية قوله في تفسير الحسني وزيادة وقال غيره النظر الى وجهه هذا
رواه مسلم من حديث ابن عمر عبد الرحمن بن ابي ليلى عن صهيب مرفوعا وقيل
ان الصواب انه موقوف على عبد الرحمن ورواه الطبري من قول ابي موسى الاشعري
وحذيفة ابن اليمان وغيرهما واخرجه ابن خزيمة من قول جرير بن عبد الله البجلي وغيره
وقال غيره وجاق نزل بحق ينزل يؤنس تعول من يبيت هذا كلام ابي عبيدة
في المجاز والحسن بن محمد هو ابن محمد بن الحنفية وقال غيره عن ابن عباس يستفتونك
يعطون رؤوسهم وهذه رواية علي بن ابي طلحة عن ابن عباس اخرجها الطبري وغيره
من طريقه وعن ابن عباس فيها قول ثالث قوله اجرامي مصدر اجرمت وبعضهم
يقول جرمت هكذا ذكره ابو عبيدة في المجاز - يزيد بن زريع - سعيد هو ابن ابي عروبة
وهشام هو الدستوائي - الرجل الذي عرض لابن عمر اسمه - ابن مسعود
ان رجلا اصاب من امرأة قبلة فقيل هو ابو اليسر كعب بن عمرو وقيل فيه نبهان التمار
وقيل فلان ابن معتب رواه الطبري وقيل عمرو بن غزية وقد ذكر بعض ذلك في كتاب الصلاة
في اوائل المواقيت - ابو يوسف الى الحر الحديث - قال ابن عيسى عن رجل
عن مجاهد الرجل هو منصور بن المعتمر قوله وقال بعضهم واحدها شد في الاشد
هو قول قوله وابطل الذي قال لا ترج قال ابو عبيدة في المجاز زعم قوم انه الترنج وهذا ابطل
باطل في الارض ولكن عسى ان يكون مع المتكاترج قوله وقال غيره تجاورات متدانيات
هذا كلام ابي عبيدة في المجاز وكذا قوله الامثال واحدها مثلة وهي الاشبال ولفظ
ابي عبيدة مجازها مجاز الامثال - وقال علي قال غيره علي صفوان بعدهم ذلك وقوله
قال علي قلت لصفوان لسفيان ان انسانا ذكر عنك فزع يعني بالزاي والعين المهملة
قال هكذا اقرأني والانسان المذكور هو الحميدي واشار علي بذلك الى الرواية الشاذة
التي قرأها الحسن في هذا الحرف اذا فزع بالراء والغين المعجمة واما الفين المبهم في الاول
فما عرفت من هو - اول - وقال غيره فاذا فرات الفؤاد ما تعد

هذا مقدم ومؤخر وذلك ان الاستعاذة قبل القراءة اشار الى هذا المعنى ابو عبيدة
في المجاز وتبعه ابن جرير وبعض اهل العربية مبهما ورده علي قائله - وقال ابن عيينة
عرضت الكتاب هي حرفا حرفا مقاتل هي ربيطة بنت عمرو بن كعب بن سعد بن مناة بن تميم
كانت اذا ابرمت غزلها نقضته ذكره السهيلي - وذكر ذلك البلاذري وغيره
ايضا وزاد ان لقبها الحمقاء والوادهي والدة اسد بن عبد العزى بن قصي وفي تفسير
ابن مردويه انها المجنونة التي كانت تصرع قد جاءها النبي صلى الله عليه وسلم بالصبر
واسمها ميمونة الاسدية اخرجه من طريق ابن عباس بسند ضعيف وسيأتي
وسيأتي في الطب انها ام زفر - هرون الاعور عن سعيد هو ابن الجعد
- وقال غيره نقضت سبنك اي نخرت هو قول ابي عبيدة في المجاز وكذا قول نافع
مهلك وقوله ولم تطلع لم يعص وكذا قوله اسفاندما - زعم ان موسى صاحب الخضر
ليس هو موسى صاحب بني اسرائيل - وهو قول غير واحد ممن اسلم من اهل الكتاب
كما نقله وتبعه عليهم يزعمون انه موسى بن ميشا بن افرايم بن يوسف بن يعقوب
وهو ابن عم يوشع لانه يوشع بن نون بن افرايم بن يوسف والحق انه موسى بن عمران
- يزعمون عن غير سعيد انه هدد بن بدد لم اقف على اسم هذا المبهم - وفي
حديث غير عمرو وفي اصل الصخرة عين يقال لها الحياة هذا كلام سفيان يشير الى
ان ذلك لم يقع في حديث عمرو وقد رواه ابن مردويه من وجه اخر عن سفيان
فادرجه في حديث عمرو - وقال غيره بكيا جمع باك هو قول ابي عبيدة في المجاز
سعيد عن سليمان هو الاعمش في نسخة خباب قوله في الانبياء وقال غيره اخشوا
يوتعوا من احسست الى اخره ذكره ابو عبيدة في المجاز بمعناه وقال فيه مجاز خامد
مجاز هامد - وابكم وقال غيره لسطون يفرطون هذا قول ابي عبيدة في المجاز قال النحاس
وقال لسطون يبطشون وهذا قول ابن عباس في رواية علي بن ابي طلحة عنه
اخرجه الطبري وغيره قوله في المومنون وقال غيره من سلالة الولد الى اخره
هو كلام ابي عبيدة في المجاز - في النور وقال غيره سمي القرآن بجماعة السور وسميت
السورة لانها مقطوعة الى اخره هو كلام ابي عبيدة ايضا واسم امراة عويمر التي
لاعنها خولة بنت قيس وذكره مقاتل وفي رواية لسهل ابهم الرجل والمراة وقد
عين الرجل قبل وقد في رواية ابن عمر انهما هلال وفي رواية ابن عباس
ان هلال بن امية قذف امراته فاسمها خولة بنت عاصم والمرمي بها هو شريك
ابن سحماء على الاول فهم من زعم انه المرمي بها محمد بن كثير ما سليمان هو ابن كثير
اخوه عن حصين بالضم هو ابن عبد الرحمن - في حديث الافك وقام رجل
من الخزرج هو سعد بن عبادة وفيه فسال عن خادمي هي بريرة كما في رواية
الزهري وفيه وقد جاءت امراة من الانصار لم يسم هذه المراة ولا الغلام الذي
ارسلهما - فيه الذين يرجلون هو دجى وقع عند الواقدي من طريق عباد بن عبد الله
ابن الزبير عن عائشة في حديث الافك ان الذي كان يرجل هودجها ويقود بعيرها ابو مويهبة

مولى رسول الله صلى الله عليه وسلم وكان رجلا صالحا وذكره البلاذري فقال ابو مويهبة
حديث عائشة لما نزلت هذه الاية وليضربن بخمرهن على جيوبهن اخذن ازرهن في تفسير
ابن مردويه وغيره انهن نسا الانصار قوله وقال غيره السفير مذكر الى اخره هو
كلام ابي عبيدة في المجاز وكذا قوله في الشعرا وقال غيره لتسردمه طايفة قليلة الى اخره
حديث ابن عباس في نزول واندر عشيرتك الاقربين ذكر الواقدي انهم كانوا
يومئذ ثلاثة وخمسة واربعين رجلا من بني هاشم ومن بني المطلب فقط قوله
سهمان المصفري هو ابن زياد قوله في العنكبوت وقال غيره الحيوان والحي واحد
هو قول ابي عبيدة ولفظه مجاز الحيوان والحياة واحد اول الروم الى اخر سبا حديث
مسروق سماه رجل يحدث في كنده لم اقف على اسمه حديث انس في الاحزاب وتعد
في البيت ثلاثة رجال الحديث في قصة الحجاب وفي رواية رجلان لم يسميا حديث
عائشة كنت اغار على اللاتي وهبن انفسهن لرسول الله صلى الله عليه وسلم
ذكر وامن الواهبات ام شريك وقد تقدم ان اسمها غزية وقيل غزيلة
روى هذا النسائي وخولة بنت حكيم صرح به المولف في النكاح وليلى بنت الخطيم
ذكره ابن ابي خيثمة عن ابي عبيدة معمر بن المثنى وكذا ذكر فاطمة بنت شريح
ولم يدخل بها ولا وردي عن رباب وغيره ان ميمونة بنت الحرث منهن وهبت نفسها
لزوجها وكذا قيل في زينب بنت خزيمة ام المساكين وقال ابن عباس لم يكن عند
النبي صلى الله عليه وسلم احد ممن وهبت نفسها له قوله تعالى اياه ادركه
الى اخره وفيه الكلام على قوله تعالى الساعة تكون قريبا هو قول ابي عبيدة في المجاز
قوله ارضعتني امراة ابي التعلس لم يسم ام ابي جهم والد ورد عن يزيد
هو ابن عبد الله بن الهاد قوله في سبا وقال غيره العرم الوادي هو قول مجاهد رواه
ابن جرير باسناد صحيح حديث ابي هريرة ان عفريتا تفلت علي يمكن ان يفسر بابليس
كما رواه مسلم من حديث ابي الدرداء في اول الزهر الى اخر الاحقاف حديث
وما لغيره متشاكسون الرجل المتشكس هو قول ابي عبيدة في المجاز ابن رجا قال ابن بطال
هو ابن مسلم حديث ابن عباس ان ناسا من اهل الشرك كانوا قد قتلوا واكثروا
الحديث ونزل قوله تعالى يا عبادي الذين اسرفوا على انفسهم سمي الواحدي منهم
وحشي بن حرب حديث ابن مسعود جاء حبر الى النبي صلى الله عليه وسلم
فقال ان الله يمسك السموات على اصبع لم يسم هذا الحبر حديث اسمعيل بن خليل
ثنا عبد الرحيم هو ابن سليمان ونسبه غنام هو الشعبي قوله في اول غافر ويقال حم
مجاز هامجاز اوايل السور ويقال هو اسم الى اخره هذا كلام ابي عبيدة في المجاز
ولفظه قال ابو عبيدة في قول الله عز وجل حم مجاز هامجاز اوايل السور
وما لبعض العرب بل هو اسم واحد يقول سرح بن ابي العيسى وذكر البيت ثم ساق
باقي الكلام على ذلك قوله في فصلت وقال رجل لابن عباس قيل هو نافع بن الازرق وقيل
عطية بن الاسود قوله وقال غيره سوا للسائلين قدرها سوا الى اخره هو كلام ابي عبيدة ايضا

قوله وقال غيره وقال للعقب اذا خرج ايضا كافور وكنى في حديث ابن مسعود
جاء رجلان من قريش وختن لهما من ثقيف الشعر هو عبد ياليل بن عمرو بن عمير رواه البغوي
في تفسيره وقيل حبيب بن عمرو حكاه ابن الكوزي وقيل الاحنس بن شريق حكاه ابن التين والقرشيان صفوان بن امية وربيعة رواه البغوي وقيل الاسود بن عبد يغوث
حكاه ابن التين قوله سمان بن منصور وابن ابي نجيح او حميد يعني ابن قيس الاعرج
قوله وقيل يا رب الى اخره لم يعين قائله وكتب اظنه من جملة قول مجاهد فلم اجده
منقولا عن مجاهد ثم وجدت في كلام ابي عبيدة في المجاز نحوه وهو كثير النقل منه فلعله
قال ابو عبيدة وقيل يا رب نصبه في قول عمرو بن العلاء على تسمع سرهم ونجواهم
وقيل وقال غيره هي في موضع الفعل ترتيل قوله وقال عمر واي سراما تعدون الغرف
تترك من تلك البرا الى اخره هو قول ابي عبيدة في المجاز بمعناه قوله في الدخان الاكثر عن مسلم
هو ابو الضحى قوله وقال عبد الله يعني ابن مسعود انما كان هذا اي قوله فارتقب يوم تاتي السماء
بدخان مبين واشار بذلك الى ما اخرجه مسلم في اول هذا الحديث قال جاء الى عبد الله
رجل فقال تركت في المسجد رجلا يفسر هذه الاية يوم تاتي السماء بدخان مبين قال
ياتي الناس يوم القيامة دخان فياخذ بانفاسهم حتى ياخذهم منه كهيئة الزكام فقال عبد الله
انما كان هذا فذكر الحديث والرجل المذكور يحتمل ان يفسر باي مالك الاشعري
قال الطبراني اخرج في ترجمته من طريق سريج بن عبيد عنه في اسناد حديث قال الدخان ياخذ المؤمن
كالزكام قوله وقال غيره تتبع ملوك البرا الى اخره هو قول ابي عبيدة ايضا حديث ابن مسعود
قيل يا رسول الله استسق الله لمضر فانها قد هلكت قال لمضر انك لجريء في رواية للمستملي فقال
ابو سفيان يعني ابن حرب فقال اي محمد ان قومك هلكوا وفي ترجمة كعب بن مرة في المعرفة
لابن منده باسناده اليه قال دعا رسول الله صلى الله عليه وسلم على مضر فاتيته
فقلت يا رسول الله قد نصرك الله واعطاك واستجاب لك وان قومك قد هلكوا
فادع الله لهم فذكر الحديث وهذا اولى ان يفسر القائل لقوله يا رسول الله بخلاف سفيان
فانه وان كان جاء ايضا مستشفعا لكنه لم يكن اسلم اذ ذاك قوله في الاختلاف وقال لعلهم
اثره واثره واثارة بقية من علم هو قول ابي عبيدة في المجاز قوله قال له عبد الرحمن بن ابي بكر شيئا
ابهم القائل وكان الذي دار بين مروان وعبد الرحمن في ذلك ان مروان لما تكلم في البيعة
ليزيد بن معاوية قال سنة ابي بكر وعمر فقال له عبد الرحمن ان ابي بكر لم يسنه هرقل سنة الا شيء
في مستحقه واول الفعال اذا اتى انوا لعه حدثنا ابراهيم بن حمزة
ثنا حاتم هو ابن اسماعيل عن معاوية هو ابن ابي المزرد حدثني البراء رجل من اصحاب
النبي صلى الله عليه وسلم هو اسيد بن حضير كما تقدم ثنا احمد بن اسحق السلمي ثنا يعلى
هو ابن عبيد قوله فيه فقال رجل الم تر الى الذين يدعون الى كتاب الله فقال ابو الرجل
هو الاشعث بن قيس حدثني ابن ابي مليكة واسماء الاخر رجل اخر يقدم ذكره عنده ان عمر انكر
ولم يذكر ذلك عن ابيه يعني ابا بكر الصديق لانه جد عبد الله بن الزبير لامه وقد روى
ابن مردويه من طريق مخارق عن طارق عن ابي بكر انه قال ذلك ايضا حدثني ابن ابي مريم اخبرنا ابو غسان

اسماء بن قيس بن سماك فقال رجل انا اعلم لك علمه هو سعد بن معاذ ويقال ابو مسعود
قوله وقال غيره نضيد الكفرى الى اخره هو قول عبيدة في المجاز بمعناه قوله وقال غيره تذروه
تفرقه لم اعرف قائله قوله وقال نعمهم في قوله وما خلقهم الذكر والانثى الا سعيا ان خلقهم
لشتى فنعمل بعض وترك بعض رواه ابن جرير من طريق علي بن ابي طلحة عن ابن عباس بمعناه قوله
وقال غيره تمور مورا هو قول مجاهد قوله وقال غيره مازعون سعاطون هو قول ابي عبيدة في
المجاز قوله اسمر وهو الغناء بلغة حمير وكنانة هي قراءة عكرمة والكسائي وابي السمال وابن عباس
وابن مسعود وقتادة وعكرمة بن وثاب والاعمش وابرهيم وقيس هكذا رواه
ابو عبيد في كتاب القراءات عن هشيم عن مغيرة عن ابراهيم قرأ وتفسيرا
قوله في حديث عبد الله هو ابن مسعود تسحرنا الا رجلا واحدا قيل هو الوليد
ابن المغيرة كما تقدم في الصلاة قوله فتعاطى فتعاطى الى اخره هو كلام ابي عبيدة حدثنا
يحيى بن بكير ثنا ليث هو ابن سعد عن جعفر هو ابن ربيعة عن ابي اسحق انه سمع رجلا سال الاسود
يعني ابن يزيد لم اعرف اسم هذا الرجل والمصنف في رواية ابن الاسود هو الذي سال
عبد الله ابن مسعود عن ذلك قوله في الرحمن وقال غيره واقيموا الوزن لسان الميزان هذا
قول ابن عباس رواه ابن جرير في التفسير من طريق المغيرة بن مسلم قال رأى ابن عباس رجلا يتزن
قد ارجح فقال اقم اللسان الم اللسان اليس قد قال الله واقيموا الوزن بالقسط قوله وقال
نعمهم العصف يريد ما اكل الى اخره هو كلام ابي عبيدة في المجاز ويحيى بن زياد الفراء في كتاب
معاني القرآن قوله وقال غيره العصف ورق الحنطة هذا قول ابن عباس وقتادة رواه ابن جرير
وغيره قوله وقال نعمهم ترجمان رب المشرقين الى اخره رواه ابن جرير وغيره من طريق ابن ابي نجيح عنه
قوله وقال نعمهم ليس الرمان والنخل بالفاكهة الى اخره قوله وقال غيره مارج خالص هو قول
ابن عباس من رواية علي بن ابي طلحة عنه قوله يقال مرج الامير رعيته الى اخره هو كلام ابي عبيدة في المجاز
قوله وقال غيره تعجبون تكذبون هو قول عبد الرحمن بن زيد بن اسلم رواه ابن جرير في التفسير عنه
قوله وقال تشقق بالغمام اذا انشقت هو قول قتادة رواه ابن جرير عنه باسناد صحيح
قوله واول الجديد الى اخر الحديث حدثنا سعيد هو ابن سعد ثنا الليث هو ابن سعد ولم يروه
عن الليث ابن ابي مريم ولم يدركه حدثني ابو هريرة الى رجل رسول الله صلى الله عليه وسلم
فقال اني مجهود يعني انه قيل فيه ابو هريرة والذي نزلت فيه الاية هو ابو طلحة كما في مسلم
حدثنا علي في قصة الظعينة التي ارسلها حاطب تقدم ايضا حديث ام عطية
في البيعة فقبضت امراة يدها هي ام عطية بدليل الرواية الاخرى فقلت اشقتني فلانة
ذكر فلانة لم اسم حدثنا ابن عباس قال امراة واحدة لم يسم عمر هذه المراة فقال انها
اسماء بنت يزيد بن السكن قوله وقال يحيى بن ابي زياد الفراء ابو زكريا قال هذا في كتاب
معاني القرآن حدثنا جابر فانفض الناس الا اثني عشر رجلا تقدم في الصلاة ايضا العشيرة
المشي وابن مسعود وعمار بن ياسر وجابر راوي الحديث وكانوا لم يعد نفسه من الاثني عشر
اسم امراة ابي هريرة لم يسم عمر وان قوله اول الجمعة اي اخر الجمعة حدثنا
زيد بن ارقم في قصة عبد الله بن ابي في قوله لا تنفقوا ما اذكرت ذلك لعمي قال اسم عمه ما سمي زيد بن ارقم

ابن زيد وفيه نظر لان يكون ابن عمه لكن لعله سماه بما يعظمه وفي تفسير ابن مردويه انه قال ذلك
لسعد بن عبادة وغلط ابن العصري فقال هو الاعرابي وكون سعد بن عبادة عمه ليس بلازم لانه يكبره بسنة
وقال بعضهم يجوز ان يكون اراد عمه لام عبد الله بن رواحة حديث جابر كنا في غزاة فكسع
رجل من المهاجرين رجلا من الانصار اسم الانصاري سنان وهو جهني وقيل الانصاري من المهاجرين جهجاه الغفاري
وكان خادم عمر بن الخطاب وفي تفسير ابن مردويه ان ملاحاة كانت بسبب حوض شربت منه ناقة الانصاري
حديث انس حزنت على زينب يعني الوقعة التي كانت بمرة المدينة سنة ثلاث وخمس في ابن مردويه
وفي هذا رد على من يقول النساء تحضر كان غلبة السائل هو حديث ابن عمر ان طلق امرأته وهي
حائض هي امنة بنت غفار وبنياه في الكراهة وحديث سهل جمع سعيد المقبري وكذا اضبط
ابن سعد اما بعض عمه وفاء غزاه لابن سعد وكرانه وجله كذلك بخط ابي الفضل
ابن حجر الحافظ حديث سلمة بن سلامة روح سبيعة هو سعد بن خولة وابو السنابل
اختلف في اسمه فقيل بيه حبة وقيل لبيد بن ربيعة وقيل غير ذلك وعمر خطبها ايضا ابو البشير بن الحارث
كذا ابن وضاح وقيل ابن الدباغ وقيل بكسر الموحدة وسكون المعجمة حديث عمر ادخلت
في امرأتي هي رسيبة بنت مظعون قوله وكان لصاحب من الانصار قيل ابن اشترى الانه اوس بن خولي
وقيل هو عتبان بن مالك وقوله يعرف مملوك غسان هو جبلة بن الايهم رواه الطبراني
في الاوسط وقوله وغلام لرسول الله صلى الله عليه وسلم اسم هذا الغلام رباح حديث ابن عباس
قتل بعد ذلك زهاء رجل من قريش يوم بدر زمنة قيل هو الوليد بن المغيرة رواه مقاتل وقيل الاسود
ابن عبد يغوث رواه مجاهد وعطاء وقيل الاحمر بن مسروق رواه السدي ويجمل الجميع قوله
وقال عمر دارا اكرا هو لك عبيد في المجاز حدثنا محمد بن بشار وعبد الرحمن بن مهدي
وغيره هو ابو داود الطيالسي بينه اربعة في مسنده من اول الانسان الى اخر القرآن قوله
هذا في على الانسان تقال معناه اتى على الانسان الى اخر كلامه هو كلام يحيى بن زياد الفراء في معاني القرآن
قوله وقال سلاسلا اغلالا ولم يجر بعضهم هو ايضا كلام الفراء وعنا بعضهم حمزة الزيات فانه
قرأ الجمع بلا الف قوله وقيل ابن عباس سدم في تفسيره حديث ابن مسعود بينا انا مع النبي في غار كان
ذلك بالخيف من منى قوله وقال غيره عساكم عسعسه عنه هو ابو عبيدة في المجاز وكذا قوله وقال بعضهم
النفثة البالية وقوله وقال غيره ايان مرساها متى منتهاها واما قوله وقال غيره سورت اتى بعضها الى بعض
فصارت سورة واحدة هو كلام يحيى بن زياد الفراء قوله وهم اهل الحجاز بعد الالف بدل هم ابن كثير
ونافع وحفص وشيبة قوله وقال غيره المطفف لا يوفي غيره هذا قول ابي عبيدة قوله وقال الربيع
بنت معاذ الشبرق الى اخره هو كلام الفراء نقل منه ابو عبيدة ما هنا فقط قوله وقال غيره سوط
عذاب الى اخره هو كلام يحيى بن زياد الفراء في كتاب معاني القرآن قوله وقال غيره جابوا نقلوا هو كلام
ابي عبيدة وباقيه من نقل المصنف حديث عبد الله بن زمعة اذا سمعت اسماءها سمعتها
رجل من بني عامر هو قدامة بن سالم وعمر بن هرم هو يزيد النخعي وقدم اصحاب عبد الله هم
علقمة وعبد الرحمن والاسود ابنا يزيد النخعي حديث علي كنا في جنازة اليهم صاحبها
فيما دفنت عليه واخرج ابن مردويه في تفسيره ان السائل قرد لك سراقة بن جعشم وسيأتي
بقية الكلام عليه في القدر قوله تنجا الظلم وسكن هذا كلام الفراء حديث خبيب بن سفيان

جاءت امرأة الى لا رجوا ان يكون سببا لك قد تركك فنزلت والضحى هي العوراء سحرت
اخت ابي سفيان وهي جمالة الحطب زوج ابي لهب من رواه الحاكم في المستدرك من حديث
زيد بن ارقم والتي قالت له ما ارى صاحبك الا ابطأ عنك هي زوجته حديث رضي الله عنها كما في المستدرك
ايضا واعلام النبوة لابي داود واحكام القرآن للقاضي اسماعيل وتفسير ابن مردويه من حديث
حديث نفسها لخاطبته فلما احسه منها ما يليق بها ودوي سعدي بسيره ان مابل ذلك عائشة
وهو باطل لان عائشة لم تكن اذ ذاك زوجته قوله فما يكذبك بما الذي يكذبك كانه قال لم يكذبك
على يكذبك ابي الحمد هذا كلام الفراء في معاني القرآن قوله ما رسمان فانبئت انه قرأ عليه
لم يكن رواه ابن مردويه من حديث ابي بن كعب حديث ابي هريرة وسيل عن اكثر
السائل صعصعة بن ناجية جد الفرزدق الشاعر وفي رواية لابن مردويه صعصعة
ابن معاوية عم الاحنف قوله يقال فاثرن به نقعا عبارة هو قول الفراء الى اخر الكلام قوله قال
بعض العرب الماعون الماء يعلم الفراء بعض العرب وقال سمعت بعض العرب يقول الماعون هو
الماء والنبيذ في فيه قوله صبيرة الماعون صبة قوله يقال لكم ويكم الكوفيون الى اخره
الى قوله ولشقين هو كلام الفراء في معاني القرآن ومن لا اعبد ما تعبدون الآن كلام ابي عبيدة
في المجاز حديث ابن عباس كان عمر يدخلني مع اشياخ بدر وكان بعضهم وجد في نفسه
هو عبد الرحمن بن عوف قوله جمالة الحطب تقدم انها العوراء سحرت بن امية قوله
لا يئون احدا اي واحدا هذا كلام ابي عبيدة في المجاز قوله يقال فلق ابين من فرق هو كلام الفراء
قوله سفيان بن عاصم هو ابن النجود وغلطه هو ابن ابي لبابة عن زر هو ابن حبيش
تسائل القرآن حديث خبيب تقدم ان المرأة العوراء سحرت حديث
علي بن امية في المتضح قيل اسمه عطا كما تقدم في الحج حديث يوسف بن ماهك قال اتي
عند عائشة ام المؤمنين اذ جاءها عراقي فقال اي الكفن خير لك يا ام المؤمنين فقالت ويحك
قوله شقيق هو ابن سلمة ابو وائل قال عبد الله هو ابن مسعود وعلمك الطائر ونعم
عشرون سورة من اول المفصل على ما في مصحف ابن مسعود اخرها من الحواميم حم الدخان وعم
يتساءلون قلت ويتم سرد ذلك في رواية ابي داود من طريق الاسود عن علقمة والاسود عنه
قال الرحمن والنجم في ركعة واقتربت والحاقة في ركعة والطور والذاريات في ركعة وسأل سائل والنازعات
في ركعة وويل للمطففين وعبس في ركعة والمدثر والمزمل في ركعة وهل اتى ولا اقسم في ركعة
وعم يتساءلون والمرسلات في ركعة والدخان واذا الشمس كورت في ركعة والرواية التي في اخرها
حم الدخان واذا الشمس كورت رواها محمد بن نصر المروزي في قيام الليل مفسرا للسور ايضا
وقد تقدم في ابواب صفة الصلاة ان ابن خزيمة اخرجه مفسرا من طريق خالد الاحمر
عن الاعمش وحدثنا خالد بن يزيد ثنا ابو بكر هو ابن عياش حديث خذوا القرآن من اربعة
من عبد الله بن مسعود وسالم هو مولى ابي حذيفة ومعاذ هو ابن جبل حديث علقمة
كنا يحمل فقرأ ابن مسعود سورة يوسف فقال رجل هو نهيك بن سنان قوله تابعه
الفضل هو ابن موسى قوله فجاءت جارية يقال ان سيدها اخو سليم وان نفرا غيب فتامرها
رجل تقدم انه هو ابو سعيد وقيل غيره ولم يسم الجارية ولا السيد اخي ولا اخي حديث البرا

كان رجلا يقرأ سورة الكهف هو اسيد بن حضير كما تقدم حدثنا ابو سعيد الخدري ان رجلا
سمع رجلا يقرأ قل هو الله احد الحديث اسم القارئ قتادة بن النعمان رواه ابن وهب
عن ابن لهيعة عن اكثر من يزيد عن ابي الهيثم عن ابي سعيد واما السامع فلم يسم حدثنا سهل
ابن سعد في قصة الواهبة فقال قم فزوجنيها يا رسول الله اي اجعلها زوجة لي بصداق
حكيم رجل ام سريك ولا يثبت شيء من ذلك والرجل لم يسم والسورة الفاتحة حديث
عطاء ابي هريرة الصلاة التي يقرأ بها في الدار قطني عن ابن مسعود العمرة وسرين المفصل
وقتادة الرازي عن ابي امامة قال زوج النبي صلى الله عليه وسلم رجلا من الانصار على سبع
سور وفي فوائد ابي عمر بن حيويه عن ابن عباس قال معي اربع سور او خمس سور
حدثنا عائشة سمع رجلا يقرأ في المسجد هو عبد الله بن يزيد الانصاري كما تقدم
حدثنا ابو الغدانة عن عبد الله قال رجل قرأت المفصل البارحة هرنيك بن
سنان كما مضى في الصلاة حدثنا عبد الله بن عمرو الكنى ابي امراة ذات حب
بحديث هذه المراة هي ام محمد تحية بنت جزء الزبيدي ذكرها ابن سعد قوله
وعن ابراهيم عن ابي الضحى يعود على سفيان وهو الثوري لانه روى هذا الحديث عن الاعمش
باسناده الى الاعمش ورواه ايضا عن ابيه وهو سعيد بن مسروق باسناده اخر حديث
ابن مسعود سمعت رجلا يقرأ اية تقدم انه لم يسم في كتاب النكاح حدثنا
ابن جابر ثلاثة رهط هم ابن مسعود وابو هريرة وعمر بن مظعون وسماه مفرقا مالشيرا الى ذلك
وقيل هم سعد بن ابي وقاص وعمر بن مظعون وعلي بن ابي طالب روى مصنف ابن ابي شيبة
عبد الرزاق عن ابن سعيد بن المسيب ان منهم عليا وعبد الله بن عمرو بن العاص حدثنا
ابن عباس كان عند النبي صلى الله عليه وسلم تسع كان يقسم لثمان ولا يقسم لواحدة هي سودة
بنت زمعة كانت وهبت يومها لعائشة وهم رجال هي صفية بنت حيي واسماء النبيات
تقدم في الطهارة وكذا احد بن ابي رقية هو ابن مقلة عن طلحة هو ابن مصرف حدثنا
انس اخي النبي صلى الله عليه وسلم من عبد الرحمن بن عوف وسعد بن الربيع الانصاري وعبد الانصاري امرأتان
هما عمرة بنت حزم سيرين اخت عثمان وعمرو والاخرى لم اعرف اسمها والانصارية التي تزوجها
عبد الرحمن تقدم انها بنت ابي بكر بن ابي سبرة ذكره الزبير بن بكار وقال ابن سعد
في تسميه اولاد عبد الرحمن بن عوف وعبد الله بن عبد الرحمن قتلا في فتنة وامه بنت يحيى بن سعيد بن
ابي رافع بن امرأة القيس من الاوس ولم يسميها ايضا في زوجات عبد الرحمن عوف من الانصار
ايضا اسماء بنت عاصم بن عدي بن العجلان حدثنا جابر ام سلمة هي سهيلة
بنت مسعود بن اوس بن مالك الاوسية وهي والدة ابنه عبد الرحمن ذكرها ابن سعد
قوله وقال ابو بكر هو ابن عياش حدثنا ابو هريرة في الجبار الذي مر به ابو هريرة وسارة
تقدم انه صادق وقيل غير ذلك حدثنا انس اعتق صفية فتزوجها حدثنا
سهل جاءت امراة تقدم في فضائل القرآن اسمها ولم اعرف اسم الزوج قوله ان ابا حذيفة
ابن عتبة اسمه مهشم وقيل هشيم وقيل ماهم وقيل غير ذلك قوله وهو حليف سالم مولى امراة
من الانصار هي سلمى بنت يعار بالمثناة وفوق بعدها مهملة قال موسى بن عقبة عن ابن شهاب

وقال ابراهيم

وقال ابراهيم بن المنذر هي بنت يعار بالمثناة من تحت وكذا الخطيب عن مصعب الزبيري اسمها
ان اسمها ثبيتة مثلثة مضمومة بعدها موحدة مفتوحة وياء اخيرة ساكنة ثم مثناة من
فوق مفتوحة وقيل طوالة اسمها عمرة بنت يعار والله اعلم قوله في اخر حديث ابي اليمان
عن سعيد بن ابي سلمة مولى حديثه المذكور فذكر الحديث لم اقف عليه وقد ساقه بتمامه
البرقاني في المستخرج من طريق الطبراني في مسند الشاميين حدثنا سهل بن سعد
مر رجل ما تقولون في هذا قالوا حري ان خطب ان ينكح وشفع ان يشفع ثم مر رجل من فقراء المسلمين
فقال ما تقولون في هذا قالوا حري ان خطب ان لا ينكح وان شفع ان لا يشفع ان لا يسمع لقوله
عن القول فقد روى ابن حبان في صحيحه انه ابو ذر اخرجه من حديث عمر بن محمد
العسقلاني عن ابيه هو محمد بن زيد بن عبد الله بن عمر حدثنا عائشة سمعت رجلا استأذن
في بيت حفصة تقدم انه لم يسم وسيأتي قلت لو كان فلان حيا لدخل علي من الرضاعة لم يسم ايضا وليس
هو افلح اخا ابي القعيس فان ذاك قد اذن لها في دخوله عليها وهذا كرت انه مات
حدثنا ابن عباس قيل للنبي صلى الله عليه وسلم الا تزوج ابنة حمزة القائل له ذلك هو
علي بن ابي طالب تقدم من حديثه في مسلم وابنة حمزة اسمها امامة وقيل عمارة وقيل فاطمة
حدثنا ام حبيبة انكح اختي ابنة ابي سفيان اسمها عزة وهو في مسلم وقيل درة رواه
ابو موسى في الذيل وهو وهم وقيل عزة صححه ابن الاثير في هذا الحديث ان يريد ان ينكح بنت سلمة
هي درة كما عند المصنف وغيره وسيأتي ما في البيهقي ايضا وفي هذا الحديث فلما مات ابو لهب
اريته بعض اهله ذكر السهيلي ان الذي رآه العباس بن عبد المطلب اخو حديث عائشة
ان النبي صلى الله عليه وسلم دخل عليها وعندها رجل نائم فغتم ثم اعرف اسم هذا الاخ وكمل
ان يكون ابنا لابي القعيس لان ابا القعيس كان مات وجاء اخوه يستأذن على عائشة
كما في الصحيح وابطل من زعم انه عبد الله بن يزيد رضيع عائشة لانه تابعي باتفاق الائمة
ولم يذكر احد في الصحابة ويحتمل انه انما كان اخا عائشة من الرضاعة لان اباه وامه كانا
عاشا بعد النبي صلى الله عليه وسلم فرأياه بعد فهو رضيع عائشة باعتبار شربهما
من لبن ابويه والله اعلم حدثنا عقبة بن الحارث تزوجت بلاسم بنت فلان تقدم انها ام
كلثوم بنت ابي اهاب بن عزيز الدارمية وان لامه السوداء لم يسم قوله وجمع الحسن بن الحسن
ابن علي بين ابنتي عم في ليلة هما ام الحسن بنت محمد بن علي وام موسى بنت عمر بن علي قوله وجمع عبد الله
ابن جعفر بين بنتي علي وامراته اما امراته علي فهي ليلى بنت مسعود واما ابنتاه فهي زينب
قوله وتزوج النبي صلى الله عليه وسلم ربيبة له اي من تكفلها هي بنت ام سلمة كما في مسند
احمد والمستدرك والمراد فرعة اليه هو عمار بن ياسر فكان اخا ام سلمة من الرضاعة
يظهر لي ان الصواب انه نوفل بن معاوية الدؤلي كما اخرجه الحاكم في المستدرك وبينته في تعليق
التعليق قوله وسمى النبي صلى الله عليه وسلم ابن ابنته ابنا هو الحسن بن علي حدثنا ام حبيبة
بلغني ان كعب قال ام سلمة رواه السهمي من هذا الوجه قال بنت ابي سلمة والمعروف
في هذه القصة درة كما تقدم حدثنا عائشة تكفيك الملك في سرقة هو جبريل
سماه الترمذي في روايته قوله وقال داود هو ابن ابي هند وابن عون عن الشعبي عن ابي هريرة وساقه

من رواية عاصم وهو ابن سليمان عن الشعبي عن جابر قوله فترى خالة ابيها بتلك المنزلة قائل ذلك الزهري
قوله في حديث ابن عباس قال له مروان انا ذاك في الحال الشديد هو مكرمة حديث
كنا في حبش فاتانا رسول الله صلى الله عليه وسلم فقال انه قد اذن لكم ان تسموا المولود باسم
هذا الرسول حديث انس جاءت امراة الى رسول الله صلى الله عليه وسلم تعرض نفسها
هي آخر ولد سعد حكيم اولى من سعد بن الخطيم وهذا الثاني اشبه ومر مع في سير الاعراب
النبي في الراهبات وفي هذا الحديث قال انس انه ما افلح بعد هذه الامة امية هذه
سماه سعد مسلم وما حديث عائشة ارسلت الى المنام عن ملك الموت ومر باحديث
معتمر يار تقدم في تفسير البقرة قوله وخطب المغيرة بن شعبة امراة هو اولى الناس بها
فامر رجلا فزوجه هو عثمان بن ابي العاص شهد سعد بن مصعب حديث حفصة سعد ابو
اباها زوجها اسم زوجها انيس بن قتادة ذكره ابن عبد البر مختصرا وهو وهم فان انيس بن قتادة
هو زوجها الاول وقتل عنها يوم احد كذا رواه الواقدي وطريق خنساء نفسها انها
كانت عند انيس بن قتادة قتل عنها يوم احد فزوجها ابوها رجلا من مزينة وكرهته
فرده النبي صلى الله عليه وسلم فتزوجها ابو لبابة بن عبد المنذر نحو ذلك رواه عبد
الرزاق في مصنفه من وجه آخر مرسل لكن لم يسم المزينة وقال فقالت يا رسول الله ان عمي ولدي
احب الي ولم يذكر اسمه في هذه الرواية بل رواه من طريق اخرى فقال ابو لبابة
ابن عبد المنذر وتقدم في رواية الواقدي وروى ابن اسحق عن حجاج بن السائب عن ابيه هو
السائب بن ابي لبابة بن عبد المنذر عن جده حديث سارة حدام انها كانت لبنا زوجها
ابو هاشم رجلا من بني عذرة فجنت الى ابي لبابة فارضع شانها الى النبي صلى الله عليه وسلم
فامر ابا هاشم ان يتخذها سواها للسراري فلاح من هذا ان الزوج الذي ابهمه البخاري
لم يسم بل قيل انه من مزينة وقيل انه من بني عذرة والله اعلم حديث ابن عمر جاء ناس
من اهل المشرق فيهم عمر بن الاهتم والزبرقان بن بدر رواه الطبراني في الاوسط
من حديث بكرة حديث الربيع بنت معوذ جاء النبي صلى الله عليه وسلم حين بني بي اسم
زوجها اياس بن البكير الذي قول هشام بن عروة وابنة بنت شبه ان تكون حملت
بزوجته فاطمة بنت المنذر بن حسان بن ثابت حديث انس في مزوج عبد الرحمن بن عوف
تقدم حديث المسور ذكر صهر له هو ابو العاص بن الربيع حديث انس في الرجلين
اللذين تاخرا في بيت زينب بنت جحش تقدم في الاحزاب حديث عائشة مرض النبي صلى الله عليه وسلم
ما يدعني اي هي اي زمان وفيه فاذا انسق من الانصار فيهن اسماء بنت يزيد بن السكن
واسماء بنت عميس وفيه عائشة وقيل هي بنت يزيد المذكورة حديث ابي هريرة عن ابي بن كعب
قيل هو بنت سعد حديث عائشة انها زفت امراة الى رجل من الانصار الرجل هو نبيط بن جابر
والمرأة هي القارعة او الفريعة بنت اسعد بن زرارة ذكر ذلك ابن سعد وجزم وكان
اسعد ارضعا الى النبي صلى الله عليه وسلم فكان اولاده في حجره فهذا وجه مدخل عائشة
في هذه القصة وقال ابراهيم الحربي طهمان بن نبل عمن هو اكبر منه حديث
عائشة في القلادة بعثت اناسا في طلبها تقدم ان راسم اسيد بن حضير

امراة الجهني التي جنت

ابو ليلى وعشرة النساء حديث انس في الرهط الذين باخروا في
بيت عثمان تقدم وحديثه في مزوج عبد الرحمن بن عوف فقدم ان امراته بنت الجسجاس
الانصاري واسم احدى امراتي سعد بن الربيع تقدم عن بيان هو ابن بشر
سمعت اسماء النبي صلى الله عليه وسلم بامراة هي بريدة بنت خمس حديث صفية بنت شيبة
اول النبي صلى الله عليه وسلم على عمتي بنت ابي لهب بن عبد المطلب هي ام سلمة ابو الاحوص هو سلام بن سليم عن
الاسعث هو ابن ابي الشعثاء حديث دعا ابو اسيد رسول الله صلى الله عليه وسلم
في عرسه وكانت امراته خادمهم هي ام اسيد سلامة بنت وهب بن قيس بن ثعلبة بن الاسود
حديث ام زرع سمي الزبير بن بكار في روايته عن محمد بن الضحاك عن الدراوردي عن هشام بن عروة
عن ابيه عن عائشة سمعت عمرة بنت عمرو بن عروة وجبي بنت كعب ومهدي بنت فروة وكبشة بنت
وجبي بنت علقمة وكبشة بنت الاوقص وبنت اوس بن عبد ام زرع ولفظ اسم اثنتين منهن
رواه الخطيب في المبهمات وقال هو غريب جدا وحكى ابن دريد ان اسم ام زرع عاتكة وللمسلم ابو زرع
ولا بنتها ولا ابنه ولا جاريته ولا الكراة الى بردها ولا الولدان ولا الرجل الذي مر بها مزوج
بعد ابي زرع قوله وقال بعضهم فتفتح هو في رواية احمد بن جناب عن عيسى بن يونس وفي رواية
ابن سليم بن ابي الجعد عن هشام بن عروة حديث عمر في قصة المطلقات تقدم في العلم
ان اسم جاءه فيما زعم ان الغسطلاني عتبان او اوس وسماه ابن سعد الاسلمي كعادته فانه ذكر فيمن
اخى النبي صلى الله عليه وسلم بينه وبين عمر اوس بن خولي او عتبان بن مالك قلت والراجح ان اوس بن خولي
وروى ابن سعد في طبقات النساء حديث عائشة كان عمر مواخيا لاوس بن خولي لا يسمع شيئا للاحدثه
ولا يسمع عمر شيئا الا حدثه فلقيه عمر يوما فقال له هل كان في خبر قال اوس بن خولي عظيم قال عمر لعل الحرث
ابن هشام سار الينا قال اوس اعظم من ذلك الحديث وان امراته عمر بن سعد مطعون وملك غسان
هو جبلة بن الايهم رواه الطبراني من حديث ابن عباس وقد ذكر ما في حديث عائشة ان الحرث بن هشام
وكتب بينهما ما ذكرت هو ملك غسان وهو الذي كان اراد ان يكرم الايهم جبلة بن الايهم
والغلام الاسود اسمه رباح قوله ورواه ابو الزناد ايضا عن موسى بن انس هو موسى بن انس بن
مالك خالة بن محلم سليم هو ابن ملحان وسمه فقال يا رسول الله انك آليت الا تاتيني ذلك عائشة وكذا
في حديث ابن سليم حديث عائشة ان امراة من الانصار زوجت ابنتها يا تي الحديث
اسماء هي بنت ابي بكر ان امراة قالت يا رسول الله ان لي ضرة هي اسماء كنت في هذه الرواية عن نفسها
وزوجها الزبير وضرتها ام كلثوم بنت عقبة بن ابي معيط حديث اسماء المذكورة فيه حتى ارسل
الي ابو بكر بخادم لم اعرف اسم الخادم حديث انس ارسلت احدى امهات المؤمنين
بصحفة تقدم في المظالم ذكر الخلاف في المرسلة اما الصحابية فعائشة بلا تردد حديث
المسور ان بني هشام بن المغيرة استاذنوا في ان ينكحوا ابنتهم علي بن ابي طالب هي العجوزا
بنت جهل بن هشام كما تقدم والذي استاذن النبي صلى الله عليه وسلم هو عمها الحرث بن هشام
وروى ابن ابي شيبة في مناقب فاطمة في مصنفه ما يرشد اليه حديث عقبة بن عامر قال
رجل يا رسول الله من الانصار ارايت الحمو لم اعرف اسمه حديث ابن عباس قام رجل
قال يا رسول الله ان امراتي خرجت حاجة تقدم في الحج حديث انس جاءت امراة من الانصار الى النبي صلى الله عليه وسلم

حد — ام سلمة كان عندها في السخينة هرهبت حد — عائشة جاءتني بالرجاء هو الذي
اخواني القفيس حد — جابر بن زيد بكر او سالم بن عبد الله حد — ابن عباس وسأله رجل
هل سمعت العيد تقدم كتاب الطلاق الى الظهار واللعان حد — ابن عمر
طلق امرأته وهي حائض عند عمر تقدم حد — عائشة ان ابنة الجون استعاذت من اسمه
سبعة شراحيل كما عند المصنف من حديث ابي اسيد وفي رواية له اسمه سراحيل ولابن ماجه عن
ولابن اسحق اسماء كعب ومالك بن الكلبي اسماء النعمان بن الحرث بن شراحيل بن الجون بن جحر بن معوية
ابن عمرو وما في الصحيح اولى ان يتبع وذكر في رواية ابي اسيد وسمها وانها حاضنة لها ولم
يفصل اسمها احد ما قيل عند هرلا فاشتبه حد — سهل بن سعد لعمر عمر الخطاب
تقدم في تفسير النور حد — عائشة ان رجلا طلق امرأته ثلاثا فتزوجت فطلق فاراد زوجها الاول ان يتزوجها
بابين بلفظ اخي الزوج الاول هو رفاعة القرظي والثاني عبد الرحمن بن الزبير كما في الصحيح ايضا
والمرأة اسمها لميعة بنت وهب وقيل سهيمة بالتصغير وقيل اسمه سراقة وقيل عائشة بنت عبد الرحمن
ابن عتيك ووقع في السير لابن اسحق والمعرفة لابن منده فقلوا ان الاول عبد الرحمن والثاني رفاعة
وكل ابن الزبير انهم في حديث عائشة هذا غير هذه القصة فقد روى النسائي من طريق عائشة
ايضا ان عمرو بن حزم طلق الربيعة فتزوجها رجل وطلقها قبل ان يمسها واشار الترمذي في الباب الى
رواية الربيعة هذه والله اعلم حد — عبيد بن عمير عن عائشة في قصة المخافير قد خل على احدنا في حيضها فيه
حد — عائشة قد خل على حفصة فاهدت لها امرأة من قومها فكلمه على المرأة اسمها حد
ابن عمر ان رجلا من اسلم زنا هو ماعز بن مالك والمرأة فاطمة فتاة هزال الى قوله قال الزهري فاخبرني
من سمع جابر بن عبد الله قيل هو ابن سلمة بن عبد الرحمن حد — ابن عباس ان امرأة ثابت بن قيس
هي حبيبة الاتي ذكرها وقيل هي حبيبة بنت سهل رواه الشافعي وابو داود حد — عكرمة
ان اخت عبد الله بن ابي هي جميلة رواه النسائي من حديث الربيع وقال جميلة بنت سلول وللنسائي ايضا
والطبراني من وجه اخر من حديث الربيع من مفرد جميلة بنت عبد الله بن ابي وانا اخوها
لشكي رواه الصواب وجزم به الخطيب وقال الدمياطي قال انها اخت عبد الله فقد وهم
كذا قال وجرى على عادته في توهيم ما في الصحيح اعتمادا على ما في غيره وقد روى الدارقطني
والبيهقي من وجه اخر ان رئيس بن عبد الله بن ابي كانت عند ثابت فعلى هذا يحتمل
انه كان عنده بنت عبد الله واختها او عمتها جميلة واحدة بعد اخرى او كانت تلقب
جميلة وتجمع الروايات ولا يبعد ان يقع لهما جميعا الاختلاع منه والله اعلم قوله مثل حديث
مجاهد اشار الى حديثه المرسل الذي في مصنف عبد الرزاق وغيره من طريقه قوله واستري
ابن مسعود جارية فالتمس صاحبها ثمنها ابو عامر هو العقدي ابراهيم هو ابن طهمان عن خالد
هو الحذاء حد — انس في الهودج الذي فيه الجارية على اوضاع لم ارجاعها ولا ترك لها حد
ابن ابي مالك الرجل احق بولده حد — ابي هريرة ان رجلا اتى النبي صلى الله عليه وسلم فقال ان ابني
غلام اسود فقال هل لك من ابل هو ضمضم بن قتادة رواه عبد الغني من سعيد في المبهمات وابن
فتحون من طريقه وابو موسى في الذيل ولم اعرف اسم امرأته لكن في الرواية انها امرأة من بني عجل وفي الحديث
تقدم نسوة من بني عجل انا خبرني انه كان لها جفنة سوداء حد — ابن عمر ان رجلا من الانصار قذف امرأته

هو عويمر العجلاني كما سياتي من رواية قرن بين اخوين من العجلان كما تقدم وما في حديث سهل بن سعد وبينا
حد — ابن عباس ان هلال بن امية قذف امرأته هي خولة بنت عاصم حد — ابن عباس
ذكر اللاعن عاصم بن عدي قرأ اماه رجل من قومه هو عويمر كما في حديث سهل بن سعد والمرأة
والذي دلت به ذكر ذلك في تفسير النور وفيه فقال رجل لابن عباس في المجلس هي التي قال رسول الله
لو رجمت احدا بغير بينة لرجمت هذه قال لا تلك امرأة كانت تظهر في الاسلام السوء
السائل هو عبد الله بن شداد والمرأة لم اعرفها لكن في سنن النسائي في الفرائض من رواية عمرو بن شعيب
عن ابيه عن جده ما يدل على انها هي هذه المسماة الملاعنة ابواب العدة حد
طلق رفاعة امرأته تقدم الخلاف في اسمها حد — ام سلمة ان سبيعة نفست بعد زوجها بليال
حد — ابن عمر بن سعيد بن العاص طلق سعيد عبد الرحمن الحكم هي عمرة فما اظن الا انت تفعل بي ما
تقدم انها حملت بغلام اخبرته امرأة من عمر تقدم انها اسمه بنت عفار كوفية زاد غير عمر الليث هو ابن
ابي سليم المطار موسى حد — ام حبيبة زوجت بطيب فدهنت منه جارية ثم امرتهم هذه الجارية
واخوها سنفش هو ابو احمد وفي حديث ام سلمة جاءت امرأة فقالت يا رسول الله
ان ابنتي توفي عنها زوجها وقد اشتكت عينها فالزوج هو المغيرة المخزومي رواه اسمعيل
القاضي في الاحكام والمرأة السائلة هي عاتكة بنت معمر بن عبد الله بن النجار
رواه ابو نعيم في معرفة الصحابة وروى الاسمعيلي في مسند عمر بن سعد الانصاري
بالسند فرطبوني المذكور عن حميد بن نافع عن زينب ابنة ام سلمة عن ام سلمة فالزوجات امرأة
من قريش مازني لا ادري ابنة النجار او ابنة سعد ورواه الاسمعيلي
من طريق كثير فيها التصريح بان المتوفى خالد فعلى هذا فاسمها لم تسم حد
ابن عمر في المتلاعنين تقدم قريبا النفقات حد — هلال ابي وترى سبع
بنات اوتسع لم اعرف اسماءهن حد — عبد الرحمن بن ابي ليلى عن علي ان فاطمة اتت
النبي صلى الله عليه وسلم تسأله خادما ربيعة قيل والليلة صفية عن مسلم في روايته القابل
فانه عبد الرحمن راويه وقد سأل عليا عن ذلك ايضا عبد الله بن الكواء رواه ابن
ابي شيبة من وجه اخر حد — ابي هريرة في الذي افطر في رمضان بالجماع
تقدم في الصوم حد — ام سلمة هل لي اجر في بني ابي سلمة هم عمر وسلمة ودرة
ودرة وزينب تقدم محمد والله اعلم حد — ام حبيبة قلت يا رسول الله انكح بنت
ابي سفيان تقدم في اوائل النكاح الاطعمة حديث انس ان جبابا دعا رسول الله صلى الله عليه وسلم
لطعام صنعه تقدم في البيوع قوله وكان قليلا واسط قبل هذا الى سائر كله قاله في اخر
حديث عبد الله هو ابن المبارك عن شعبة عن اسحق هو ابن ابي اسحاق والضمير في
كان لشعبة وما يدل على عبد الله بن المبارك حد — عبد الرحمن بن ابي بكر تقدم في البيوع
حد — عائشة كما عند انس وعند خبازة لم يسمها وتنس الاسكاف هو
تنس ابن ابي الفرات البصري حد — ابن عباس عن خالد بن الوليد انه دخل على ميمونة
فوجد عندها ضبا محنوذا فاهدى رسول الله صلى الله عليه وسلم الى الضب فقالت
امرأة هي ميمونة كما في رواية الطبراني في من حديث مطلب بن شعيب في الاوسط

وفي مسلم من حديث سويد بن الاصم عن عباس بما يوهم والذي احدى الضب هو ام خنيس كما قدمه المصنف
واسمها هزيلة بنت الحرث حديث نافع كان ابن عمر لا ياكل حتى يؤتى بمسكين ياكل معه
فادخلت رجلا هو ابو نهيك كما اخرجه المصنف من وجه اخر حديث ابي هريرة ان رجلا
كان ياكل اكلا كثيرا فاسلم فكان ياكل اكلا قليلا قال ابن سيد الناس الاكثر على ان هذا الرجل
هو طفيل الغفاري رواه ابن اسحاق وسيف والبزار في مسنده وغيرهما وقيل هو نضلة بن عمرو
رواه احمد في مسنده وابو مسلم الكجي في مسنده وابن قانع في الدلائل وقيل هو اكثم الغفاري
ذكره ابو عبيد في الغريب وعبد الغني بن سعيد في المبهمات وقيل هو ابن اثال
ذكره ابن اسحق وحكاه ابن بطال حديث عتبان بن مالك في صلاة النبي صلى الله عليه وسلم
في بيته فيه فقام رجل منهم ابن مالك بن الدخشن تقدم في الصلاة ان بعضهم قال ان القائل
هو عتبان بن مالك حديث سهل بن سعد كانت لنا عجوز ماخذ اصول السلق تقدم في الجمعة
ملح محمد بن جعفر هو ابن ابي كثير عن ابي حازم هو سلمة بن دينار المدني حديث ان دعا النبي صلى
الله عليه وسلم فجاء تقدم في السرع حديث سعد رايت سائبا يسبح مع النبي صلى الله عليه وسلم
لم ار من سماهم وعند المصنف في مناقب سعد ان ذلك كان في بعض المغازي حديث
حديث فتاة محرسي لم اسم ولكن عند المصنف انه دهقان حديث عائشة في بريرة اسم
زوجها مغيث كما عند المصنف حديث مسعود الانصاري كان رجل من الانصار يقال له
ابو شعيب وكان له غلام لحام فقال اصنع لي طعاما ادعو رسول الله صلى الله عليه وسلم
خامس خمسة فدعا رجلا ارى سابعهم جمعا ولا يعضهم حديث ام شريك هو النهدي
تضيفت اباها سبعا كان هو وامراته وخادمه يعتقبون الليل اثلاثا امراته اسمها
بسيرة بنت غزوان وهو بضم المعجمة وسكون المهملة وخادمه لم اعرف اسمها ما سعيد
ابن ابي مريم ثنا ابو غسان هو محمد بن مطرف ثنا ابو حازم هو سلمة بن دينار وفيه
كان يهودي يسلفني الى الجداد لم اعرف اسمه ويحتمل ان يكون هو ابو الشحم باهلة
العصم حديث عائشة ان النبي صلى الله عليه وسلم يصبح تقدم في الرهان حديث
انس كان ابن لابي طلحة يشتكي هو ابو عمير وتقدم فولدت غلاما هو عبد الله قوله بعده
عن ابن عون عن محمد هو ابن سيرين عن انس وساق الحديث بتمامه الى ان المتن مساق الذي قبله ولم يذكر
فيه عليه الاسمعيلي وقد اخرجه مسلم عن محمد بن المثنى شيخ البخاري كما ذكر الاسمعيلي قوله وقال
محمد هو ابن سلام ثنا حماد هو ابن سلمة ثنا ايوب وثنا هشام هو ابن حسان وحبيب هو
ابن الشهيد وقد ارسلنا ذلك في تعليق التعليق قوله وقال غير واحد ذكرت منهم في تعليق التعليق
سمان بن عيينة وعبد الرزاق وحبيب بن شهاب وعبد الله بن نمير وعبد الله بن بكر السهمي وغيرهم
الذبائح والصيد قال الاعمش عن زيد هو ابن وهب استحقني علي ابن عبد الله
هو ابن مسعود حديث عبد الله بن مغفل انه راى رجلا يخذف فقال له لا تخذف
كذا اكذا حديث جابر في صيد المعبر ظبيا استدل الجرجاني بحديث جابر هو ابن عتيك حديث
رافع بن خديج ما هذه الذي رجل سهم بحبه الله لم اعرف هذا الرجل حديث سماع ابن كعب
بن عمران اباه اخبره ان جباريه لهم كانت ترعى غنما في رواية عن رجل من بني سلمة

وفي رواية انه سمع رجلا من الانصار ياتي في فصل الاحاديث المعلقة واسم الجاريه لا يعرف
الرجل الذي سال عن الضب قال لا اكله ولا احرمه هو حرملة بن حرملة السلمي رواه الطبراني
حديث عبد الله بن مغفل نهى عن الخذف انه يفقأ العين ولا ينكأ العدو لم اعرفه حديث هشام بن زيد
دخلت مع انس على الحكم بن ايوب هو امير البصرة من قبل عبد الملك بن مروان ثم من الحجاج بن يوسف
حديث ابن عمر انه دخل على سعيد هو ابن العاص بن سعيد بن العاص بن امية وكان ابن امير
على المدينة وكان اخو عمرو الاشدق وهو والد سعيد الذي روى عن عمر هذا الحديث قوله في
حديث خالد بن الوليد في نصب الضب فتناول بعض النسوة اللاتي في بيت ميمونة احدى ازواج النبي صلى الله
عليه وسلم الذي دلت هي ميمونة بنت الحرث سماها الطبراني من رواية ابن وهب احدى ابن عباس
قال وغلام رئي اسم هذا الغلام سعيد ابن سعيد الحاكم هو ابن عباس عن زهدم هو الجرمي
قال كنا عند ابي موسى وعنده رجل احمر لم اعرف اسمه عن النبي طلب على النبي صلى الله عليه وسلم
باخ في هو عبد بن ثعلبة وهو اخو قرام حديث رافع بن خديج في قصة البعير الذي ند
فرماه رجل لم اعرف اسمه

كتاب الاضاحي

قال مطرف هو ابن طريف
عن عامر هو الشعبي هشام عن يحيى هو ابن ابي كثير عن يحيى هو ابن عبد الله بن بحر
الكهفي حديث انس من ذبح قبل الصلاة فليعد فقام رجل هو ابو بردة بن نيار خال البراء بن عازب
وقد ذكره المصنف من حديث البراء بعد بخبيئة هو بضم العين وهو ابن معقب عن الشعبي
وابراهيم هو النخعي وحديث هو ابن ابي مطر عن بسر بن ارطاة ان ابي عائشة قال لها ان رجلا سعب بالذي
الى الكعبة هو زياد بن ابيه وذكر ان اخذ ذلك عن ابن عباس حديث ابي سعيد فجئت حتى آتي
اخي ابا قتادة وكان اخاه لامه وكان بدريا كذا اورده هنا وانما هو قتادة وهو ابن النعمان
اخو ابي سعيد لامه وقد ذكره المزي في المغازي على الصواب كتاب الاشربة قوله
بابه معمر وابن الهاد والزبيدي وعثمان بن عمر هو ابن موسى بن عبيد الله بن معمر التيمي وهو من قال
هو عثمان بن موسى بن فارس حديث عبد الملك بن بكر بن عبد الرحمن بن الحرث بن هشام ان ابا بكر
يعني ابا بكر حديث انس كنت اسقي فاتاهم آت لم اسم هذا الآتي حديث سهل بن سعد الساعدي ابو اسيد وكانت
امراته خادمهم تقدم ان اسمها سلامة من الاعمش سمعت ابا صالح عن جابر بغير تردد وانما قدم
المصنف رواية حفص بن غياث عنه ورواه مسلم من حديث ابي معاوية عن الاعمش عن ابي صالح عن جابر بغير تردد
وانما قدم المصنف رواية حفص لقول الاعمش فيه سمعت ابا صالح حديث ابي هريرة ذكر مرت براع فقال
حديث جابر دخل رسول الله صلى الله عليه وسلم على رجل من الانصار ومعه صاحب له الانصاري
هو ابو الهيثم بن التيهان والصاحب المذكور هو ابو بكر الصديق حديث سهل بن سعد الى النبي
فشرب منه وعن يمينه غلام وعن يساره الاشياخ تقدم ان الغلام عبد الله بن عباس وفي مسند
احمد من حديث عبد الله بن ابي حبيبة الانصاري شيء يدل على انه هو عبد الله بن الحسن المدني
حديث كنت قائما على اكرا بسقيهم فمر بي فعدم من يسقيهم ابو طلحة وابي بن كعب وزيد بن بيضا
وفي هذه الرواية قال وحدثني بعض اصحابي انه سمع انسا هو ابن مالك قوله قال عبد الله هو ابن المبارك
قال معمر وغير هو الشرب من افواهها حديث ابي سعيد ما كنا نشرب الا من فرائضنا
حديث سهل ذكر النبي صلى الله عليه وسلم امراة من العرب تقدم انها الجونية وذكر هناك الاختلاف في اسمها

كتاب المرضى والطب سفيان هو الثوري عن سعد هو ابن ابراهيم عن عبد الرحمن بن عوف
كذا هو ابن سعيد القطان عن عمران ابي بكر هو ابن مسلم القصير حدثنا ابن عباس الا اريك امرأة
من اهل الجنة ذكر في الحديث انها ام زفر وسماها ابو موسى في الذيل سعيرة بالمهملات وهول ابن مردويه
وذكر ابن طاهر انها المرأة التي كانت تأتي النبي صلى الله عليه وسلم فيدعو لها فتنطلق خدمته وهو من رواية الزبير بن بكار عن
شيخ من اهل مكة قال ام زفر فانتظمت حدثنا حدثنا ابن عباس دخل النبي صلى الله عليه وسلم على العباس فوجده
وجع في رجليه فقال ابن اسم هذا الاخر اي قيس بن السائب جاء من طائف مع ابيه السائب الكبير المخضرم
والا فهو وهم حدثنا الحميدي هو ابن عبد الرحمن عن هشام بن سعد هو ابن ابي وقاص ان ابا
قال اسكت لمكة شركي شديد وهو اي لا اشركا الا انت واحد هي ام الحكم الكبرى كما تقدم في الرضاع
موضحا حدثنا السائب ابن يزيد دخلت على خالتي ثم حدثنا سعيد ان رجلا اتى النبي صلى الله عليه وسلم
قال ان اخي استكى بطنه لم اعرفهما حدثنا انس في الفريضة تقدم في الطهارة قوله وقرأ عبد الله فيشتكيه
عبد الله هو ابن مسعود وقد بينته في تعليق التعليق حدثنا ابن عباس في نفر عكاسه
فقام اعرابي منهم انا هو سعد بن جبان فيما يظهر رواه الخطيب باسناد رجاله رجال الصحيح
البخاري وهو ضعيف وسيأتي في اللباس عند المصنف فقام رجل من الانصار حدثنا سهل ان امرأة
تزوجتها وجاءت تخبرها تقدم في النكاح حدثنا ابن قيس بن مخرمة دخلت على ابي لي اعرف اسمه
حدثنا سعيد جاء رجل الى النبي صلى الله عليه وسلم فقال ان اخي استطلق بطنه لم اعرفهما حدثنا
الشعبي في الاعور ديجال الذي لم اعرف اسمه حدثنا انس ان الاهل بيت من الانصار ارمدوا ابن الحمة
هم الاعور بن جزء رواه مسلم من حديث جابر في مرطا ابن ذهب النضح بعاء ابن جزء منهم
حدثنا الاعرج بدوم حدثنا ابن عباس ان عمر خرج الى الشام فلقيه امراء الاجناد ابو عبيدة بن الجراح واصحابه
قال بقيتهم يزيد بن ابي سفيان وخالد بن الوليد وشرحبيل بن حسنة وعمرو بن العاص
حدثنا حنظلة بن مالك انس بن مالك بن سيرين اخرجها حدثنا سعيد ابا سعيد
من الصحابة ابو الملك في العرب فلذلك سيدهم وفيه الرفيع بام القرآن ووقع في رواية ابي ذر الجرمي
والمستملي بالقرآن وقد تمسك بالرواية بالقرآن وبعدم هذا الحديث وان الصحابة كانوا في سرية وكانوا نفس رجل
وان الغنم التي كانت اجرا الراقي كانت ملاسا ساذا ان اكل لبعض وان سيدهم لم يسم وان الراقي هو
ابو سعيد الخدري وادي الحديث لكنه ابهم نفسه في هذه الرواية حدثنا ابن عباس في المعنى كان
الراقي قد سمر حارجه من الصلت حدثنا سلم رأى في سماء حارثة في وجهها سفعة لم يسم سفيان
حدثنا سلم هو الاعمش عن مسلم هو ابن صبيح ابو الضحى حدثنا سعيد في الرقية بدوم فيما حدثنا
ابن عباس رضي عكاسه بدوم ايضا حدثنا ابي هريرة ان امرأتين من هذيل اقتتلتا فرمت احداهما
الاخرى بحجر فقتلت ولدها فقال في المرأة الحديث الصادر هي ام عفيف بنت مسروح
والمضروبة مليكة بنت عويم رواه احمد في مسنده وفي رواية السهمي وابي نعيم في المعرفة عن ابن عباس
ان اسم المرأة الاخرى ام غطيف وفي المرأة هي مسروح ابنها دواه عبد الغني بن سعيد
في المبهمات والاكثر على ان القاتلة هي ردها حمل بن النابغة وفي معجم الطبراني ان القاتلة هي عمران
ابن عويمر اخو مليكة ويحتمل تعدد القاتلة بان اسنادها صحيح اسناده حدثنا
عائشة سحر رسول الله صلى الله عليه وسلم رجل من بني زريق يقال له لبيد الاعصم ذكر ابن سعد في الطبقات

ان منوفي السحر اخوات لبيد ولكن اسحر منه وانه هو الذي دفنه وفيه اتاني رجلان في رواية الطبراني
من طريق جابر جاءني هشام من غير ان يسنده ملخصا اتاني ملكان وكذا في رواية ابي بكر ناحية ميكائيل
كما في حديث سعد بن ابي وقاص الذي سيأتي وفيه فاتاها النبي صلى الله عليه وسلم في ناس من اصحابه
سمى ابن سعد منهم عمار بن ياسر وعلي بن ابي طالب والزبير بن العوام وفي رواية اخرى للمؤلف فاخرج
ذكر ابن سعد ايضا ان الذي استخرجه قيس بن محمد المروزي حدثنا ابن عمر قدم رجلان من المشرق
تقدم انهما الزبرقان بن بدر وعمرو بن الاهتم حدثنا ابي هريرة في جمع اليهود فلما اهدوا شاة فيها
سم هو اسرائيل يعقوب فقال من ابوكم قالوا فلان فقال كذبتم بل ابوكم فلان الذي انتسبتم اليه
والمبهم في الجواب هو اسرائيل يعقوب بن اسحق بن ابراهيم الخليل عليهم السلام
كتاب اللباس حدثنا هريم بن سفيان رجل يمسي في حلة يعجبه نفسه
ادخلت به ذكر السهيلي عن الطبري ان اسم الرجل المذكور الهيزن وانه من اعراب فارس ذكر
ذلك في مبهمات القرآن سورة الصافات ووقع في كتاب معاني الاخبار لابي بكر الكلاباذي
الجزم بانه قارون وكذا ذكر الجوهري في الصحاح وفي تاريخ الطبري عن سعيد بن عروبة عن
قتادة ذكر لنا انه خسف بقارون كل يوم قامة وانه يتجلجل فيها لا يبلغ قعرها الى يوم القيامة
قوله ويذكر عن الزهري وابي بكر بن محمد هو ابن عمرو بن حزم حدثنا عائشة جاءت امرأة رفاعة
تقدم ذكرها في النكاح وخالد بن سعيد المذكور هنا هو ابن العاص بن امية حدثنا ابن عمر ان رجلا
سأل عما يلبس المحرم تقدم في الحج قوله تابعه عبد الله بن يوسف عن الليث وقال قتيبة فروخ جرير بن عبد الحميد
هو ابو صالح كاتب الليث وكذا رواه يونس بن محمد عن الليث حدثنا عائشة في نفر المحرم بقوله
ابي بكر خذ لجدي رجلي قال بالنعل لا تذكر قدر النعل وقد ذكر الواقدي انه كان اربع مائة درهم حدثنا
انس كنت اخشى مع رسول الله صلى الله عليه وسلم ما ادركنا اعرابي لم يسم حدثنا سهل بن سعد في المرأة
المرأة الجنة تقدم في الجنائز حدثنا ابن عباس في نفر عكاسه بدوم في الطب ما ابو نعيم حدثنا
اسحق بن سعيد عن ابيه سعيد بن ابان بن سعيد بن العاص هو سعيد بن عمرو الاشدق وقد وقع عند المؤلف
بعد في رواية عن الوليد عن اسحق بن سعيد حدثنا انس في ولد ام سليم هو عبد الله بن طلحة
كما تقدم حدثنا امرأة رفاعة تقدم اسمها في النكاح وفي هذا الخبر وهو ابنان له من غيرها
لم اعرف اسمهما ولا اسم امهما حدثنا سعد رأيت بشمال النبي صلى الله عليه وسلم وطينه دحلت في رواية
مسلم جبريل وميكائيل حدثنا في الدهقان لم يسم قوله وقال جرير عن يزيد بن جرير هو ابن عبد
الحميد ويزيد هو ابن زياد وليس له في البخاري غير هذا الموضع حدثنا عمر في المطاهر بن بدر في
الطلاق قوله قال اسحق حدثني امرأة من اهلي اسماء بنت علي امرأة خالد قوله وقال عمر وابن سعيد عن وهب
هو ابن مرزوق وروى عن سعيد بن جبير كما مر لكن لم يخرج عنه المصنف شيئا حدثنا سهل بن سعد
في الواهبة تقدم في النكاح حدثنا عائشة هلكت فلان لا اسماء سمعت في طلبها رجالا الحديث تقدم
ان اسمها اسيد ابن حضير حدثنا ابن عباس في المخنثين من الرجال والمترجلات من النساء فاخرج
النبي صلى الله عليه وسلم فلانا واخرج عمر فلانا تقدم عند المؤلف ان الذي اخرجه النبي صلى الله عليه وسلم لا يدخل
على نساء هو هيت وقيل مخنث وقيل انه نبوان مشدد واما اخرجه عمر فهو مخنث وهو نبتاء ثقة
وقيل هدم وقع في رواية ابي ذر الهروي فاخرج النبي صلى الله عليه وسلم فلانا وان كان يخفى فانكشف عن اسمها

نصف ن

وفي الطلاق من حديث ابن عمر حديث ابن عباس وفيه انه اخرج الجنين وهو في فوائد تمام ايضا
حديث ام سلمة قالت تحت لعبد الله اخي ام سلمة ابن ابي امية ... فان ام كلثوم بنت عقبة
بن ابي معيط هي المراة التي باذية بنت غيلان وعبد الملك المذكور هو ابن ابيه قوله مالك
ابن ابراهيم عن حنظلة عن نافع قال اصحابنا عن عمر ابن عمر قال ... يقدم السنة على القياس قوله
قال بعض اصحابي عن مالك هو ابن انس يعني ابن اسمعيل وهو من اصل الدعوى ... قوله بعض اصحابي قوله سالم
هو ابن ابي الجعد ... زهرة ابن عبد الحميد فانه لم يدرك زمان قوله معاذ بن هانئ ما رواه عن انس
ان رجلا من اهل مكة كان النبي صلى الله عليه وسلم قدم الذين هذا الرجل يحتمل ان يكون سعيد بن المسيب
تقدم رواه ابن سعد حدثنا عن هشام ... حدثنا سهل بن سعد ان رجلا اطلع من جحر في دار
النبي صلى الله عليه وسلم ... ابن ابي حازم ... ابن ابي ذئب ... ابن هرمز
ان رجلا رأى سعد فوقف على باب النبي صلى الله عليه وسلم ليستأذن فقام على الباب مستقبل الباب وقال النبي صلى
الله عليه وسلم هكذا عنك وانما الاستئذان من النظر وسعد هذا لم يثبت واورد ابن عساكر هذا الحديث
في الاطراف في ترجمة سعد بن زنباع والد الحكم وهب هو ابن خالد ... ابن عمر ... ابن الزبير حدثت
عائشة ان جارية من الانصار تزوجت وانها مرضت فتمعط شعرها فاردوا ان يصلوها ... اسماء بنت ابي بكر
ان امرأة جاءت الى رسول الله صلى الله عليه وسلم فقالت ان ابنتي ... فتمرق شعرها
وزوجها يستحثني لم اعرف اسماء الملائي وفي حديث اسماء منصور بن عبد الرحمن ... وهي صفية
بنت شيبة وانما حدث اسماء وهي ابنة ابي بكر من رواية ابنها فاطمة بنت المنذر عنها ... اصابتنا
الحمى ... ابن عباس انه دخل دار المدينة فرأى ... مصرا البصرة ... ابن الحكم
والمصر ما عرفت اسمه ... ابن عباس نحل واحدا من بنيه ... الفضل انما العاص
ابن عبد المطلب كما عند المؤلف وحصل عنده تردد في ايهما قد ... قوله وقال بعضهم صاحب الراية اخي
بصدرها قد ذكرت في فصل المطلق انه من فرع من حديث النعمان بن بشير ... ابن اقبلنا من خيبر
وبعض نساء رسول الله صلى الله عليه وسلم ... صفية بنت حيي ... ابن ... عن عبد الله
ابن زيد ... المازني كتاب الادب ... ابي هريرة ان رجلا قال يا رسول الله
من اخف الناس على ... هريرة ... جد بهز بن حكيم ... عبد الله بن عمر وقال رجل لجاهد
قال ... بوان قال نعم قال ففيهما فجاهد ... لم اعرف اسماءهم ... ابن عمر ... الحديث في قصة الغار
لم يسم ... منصور هو ابن المعتمر ... المسيب هو ابن رافع ... اسماء بنت ابي بكر ... اسماء
اسمها قتيلة كما تقدم ... ابن عمر ... رأى عمر ... ستيرا ... ابن ... من اهل ... بكر
قبل ... هو اخو ... ابن ... ابن ... النساء ... عمر ... مشركا
وهذا السياق الاول ظاهر ... اسلم ولم يذكره في الصحابة ويرجح ما قدمناه ... ابن ... ذكر ... ابن
اسلم قديما ... وقد قيل ان ... له ... الا انه ... اخيه زيد بن الخطاب ... اسماء ... وهب
ويحتمل ان يكون ... عمر ... الرضاعة ... عمرو بن العاص ... ابن ... ولا يسمى ابا ولبا
انما ولي الله وصالح المؤمنين قال ابو بكر بن العربي المراد ... ولا فصلني الا ... المؤمنين وقال غيره المراد ... العاص ... قوله ... ابي
بينت قايلة في فصل المطلق ... ابن اخذ النبي صلى الله عليه وسلم ابراهيم هو ابنه من جارية القبطية

حديث ابن عمر سأله رجل عن دم البعوض ... قد قتلوا ابن النبي صلى الله عليه وسلم
يعني الحسين بن علي ... عائشة حاضت امرأة ومعها ابنتان لها ... لم اعرف اسماءهن
... عائشة جاءت امرأة ... أتقبلون الصبيان ... هو الاقرع ابن حابس كما
المصنف في قصة ... في كتاب ... الاصبهاني ... عمر ... ابن ... دخل
على النبي صلى الله عليه وسلم ... الا ... الرحمة منك ... عائشة ... عمر
اسماء ... فاذا امرأة ... تخلب ... الصبي ... عائشة ان النبي صلى الله عليه وسلم ... صبيا في حجره
يحنكه ... عليه ... في الطهارة ... ابن الزبير ... على ... ابن الزبير ... هريرة ... رجل ... طريق
فاشتد عليه العطش ... هريرة قام رسول الله صلى الله عليه وسلم في صلاة ... قام ... الى ... الحرم
ارجع ... هريرة ... بال في المسجد ... الطهارة ... عائشة ... ابي جابر
... عائشة ان ... مسجد ... ابن عمر ... دخلنا على عبد الله بن عمر ... ابن عمر ... معرفة الكرم
كان ذلك سنة احدى واربعين ... ابن استأذن رجل على النبي صلى الله عليه وسلم ... المغيرة
... عبد الغني بن سعيد في المبهمات ... من نزل والد المسور ... وكذا ورثناه في امالي
الهاشمي من طريق ابي زيد المدني عن عائشة قالت جاءنا من نزل فذكره ... حفص الفراء
قوله وقال ابو ذر لاخته اسماء انيس ... سهل في البر ... المنسوخ ... في الجنائز
موسى بن عقبة عن نافع هو مولى ابن عمر ... سلمان بن صرد استب رجلان وفيه فانطلق
اليه الرجل فيه ... ابو ... اعرف اسماءهم ... عباد بن الصامت في ليلة القدر
فلان وفلان ... في الصيام ... ابي بن كعب ... مالك وعبد الله بن ... جدر
... ابن ... كان على غلام ... كان ... كلامه ... الرجل
هو بلال ... وكانت ... وغلام ... لم اعرف اسمه ... ابن عباس ابي
القرن ... في الطهارة ... عائشة استأذن رجل ... آخر العشاء ... قريبا
قوله ... احمد بن يونس ... ابن ... فقال في آخره قال احمد فنهض رجل اسناد هذا الرجل
هو ابن اخي ابن ... كذا ذكره ابو داود عن احمد بن يونس ... الاسماعيلي عن ابراهيم
ابن شريك عن احمد بن يونس ... ابن مسعود ... رسول الله صلى الله عليه وسلم ... رجل
من الانصار ... ابن معقب بن ثبير ... ابي موسى سمع النبي صلى الله عليه وسلم رجلا يثني على رجل ... ابي بكرة
ابي بكرة ... عائشة ... رجلان ... الطب ... عائشة ما ... فلانا
وفلانا يعرفان من ديننا شيئا ... ابن ... ابن ... صفوان بن يعلى
رجلا سأل ابن عمر ... ابن عمر رأى عمر على رجل ... ابن عمر رأى عمر على رجل ... ابن ... ابن ...
هريرة ... عائشة في امرأة رضاعة ... في النكاح ... ابن ... ابن ...
ابن ابي ... هريرة ... محمد بن سعد عن ابيه ... سعد بن ابي وقاص ... ابن عمر على رسول
الله صلى الله عليه وسلم ... قريش ... من ازواجه كما تقدم ... ابي هريرة ... النبي صلى الله عليه وسلم
... هلكت ... في الصيام ... انس ... رسول الله صلى الله عليه وسلم ... الانصار ... الله عليه
... ابن ... كذا ... اسحق بن ابي طلحة عن انس ... ابن ... مالك قوله ... ابراهيم ... الحنظلي
هو ابراهيم بن ... حديث انس ... ابي ... برد ... انس ... رجلا ... ابن ... قال

تقدم في الاستسقاء حدثنا مسدد اتانا رجلان تقدم في آخر الجنائز حدثنا ابن مسعود فقال
رجل من الانصار والله انا لنشهد الحديث مقدم في مساجد حدثنا ابن ضمرة النبي صلى الله عليه وسلم ساقر فرخص فيه
فتنزه عنه قوم فبلغ فيه عبد الله مولى ابن هرمز حدثنا ابن ابي خنيس البصري ثنا محمد بن عباد الواسطي ثنا يزيد بن هارون
هارون وفيه نزول رجل يصلي صلاة حفيفة مقدم انه حزم بن ابي كعب حدثنا مسعر اتى رجل النبي صلى الله عليه وسلم
فقال انا اخرت مقدم في الصلاة حدثنا زيد بن خالد في السؤال عن اللقطة مقدم في البيوع حدثنا سليمان بن حرب
تقدم قريبا حدثنا ابن هريرة ان رجلا قال للنبي صلى الله عليه وسلم اوصني قال لا تغضب هو جارية بن قدامة
رواه ابن شيبة والحاكم في المستدرك من حديثه رفع مثل هذا السؤال الى ابي الدرداء هو في مراسيل ابن خيرون
وعبد الله بن عمرو في فوائد ابن بكر وكذا رفع مثله لعثمان بن ابي العاص سفيان بن عبد الله الثقفي فالله اعلم
حدثنا ابن عمر مر النبي صلى الله عليه وسلم على رجل وهو يعاتب في الحياء مقدم في الايمان حدثنا ابن جات امرأة عرضت
نفسها وفيه فقال ابنته هي احب منه انس وتقدم في النكاح حدثنا الازرق بن قيس وفيه فقال رجل له رأى هو
حدثنا ابن هريرة ان امرأة بالمسجد هو دائم مصر اليماني حدثنا عائشة استأذن رجل تقدم
حدثنا عبد الرحمن بن ابي بكر في قصة ضيفان ابي بكر تقدم في علامات النبوة حدثنا سليمان الاكرع في قصة عامر
ابن الاكرع فيه فقال رجل لعامر بن الاكرع وفيه فقال رجل من القوم رجبت هو عمر بن الخطاب كما في مسلم وفيه فقال
رجل من القوم نهرتها ويحتمل ان يكون هو عمر ايضا وفيه من قال فلان وفلان وفلان واسيد
ابن حضير لم اقف على اسماء الباقين حدثنا ابن اتى النبي صلى الله عليه وسلم على بعض نسائه وبعضهن ام سلمة
فقال ركبا يا انجشة هو الحادي وكان عبدا اسود والحمولة عائشة وحفصة فيما قيل حدثنا
ان اخاك لا تقول الرفث يعني بذلك ابن رواحة هو عبد الله حدثنا عائشة في قصة الحبشة احرى النفيس
لم اعرف اسم المرأة كما تقدم حدثنا ابن هانئ الذي اجارته فلان بن هبيرة تقدم ما فيه في اوائل الصلاة
حدثنا انس رأى هريرة في الذي يسرق البدنة لم يسم حدثنا ابن بكر اي رجل رجل لم اعرفهما حديث
ابن هريرة في الذي جامع في رمضان مقدم في الصوم حدثنا ابن سعيد في اخراج اسم رجل مقدم ذكر المخرج
واسمه نافع ان امرأة اسماء احمر وعن العجز تقدم في الايمان حدثنا انس ان رجلا من اهل البادية فارس الشيخ
لم اعرف اسمه لكن تقدم ان في الدارقطني ما يدل على انه ذو الخويصرة اليماني وفي احمد من طريق علام المغيرة
هو ابن شعبة وكان من اقراني هذا الغلام اسمه سعد وهو ذكر كما في النسائي ولمسلم من غلام من
الانصار اسمه محمد فكمل على التعدد حدثنا ابن مسعود جاء رجل فقال يا رسول الله كيف ترى في رجل احب قوما
احمد هو ابو ذر رواه احمد بن حنبل من حديثه وابو موسى كما تقدم في مناقب عمر حدثنا انس ان رجلا سأل
النبي صلى الله عليه وسلم متى الساعة نزل هو ابو موسى وفيه نظر لمجيئه من طريق ابي نعيم بلفظ ان رجلا
من اهل البادية وتقدم فيه انه ذو الخويصرة ويحتمل ان يكون الذي من اهل البادية سأل اولا ثم سأل ابو موسى
ابو موسى حدثنا ابن عباس قدم وفد عبد القيس تقدم في الايمان حدثنا جابر ولد لرجل منا غلام
لم اعرف الرجل حدثنا سهل بن سعد اتي بالمنذر بن ابي اسيد حتى ولد فقال ما اسمه فقال فلان فقال لا ولكن اسمه المنذر فسماه يوم
حدثنا ابن هريرة ان رجلا كان اسمه ابرة فسماه النبي صلى الله عليه وسلم زينب هو زينب بنت سلمة وتمام ذلك
وقع ابطال زينب حتى يلحقن بي اكرث وكرب بنت اكرث وكرب بنت اكرث امهات المؤمنين نسعيد بن المسيب
عن جده هو حزن بن ابي وهب المخزومي حدثنا صفية في قصة الاعتكاف مر بها رجلان من الانصار لم يسم حديث
انس عطيس عند النبي صلى الله عليه وسلم رجلان احمد الذي لم يحمد ولم يشمت هو عامر بن الطفيل والذي حمد شمته ابن اخيه كذا اخرجه الطبراني

كتاب ادب حدثنا ابن عباس وانت امرأة من حي تستفتي
قالت ان فريضة الله في الحج ادركت ابي شيخا كبيرا تقدم في الحج ابن جريج اما زاد هو ابن سعد انه كان تابعا
مولى ابن زيد هو ابن عياض الاعرج مولى عمر بن عبد الرحمن بن زيد بن الخطاب حدثنا عبد الله بن عمر
ان رجلا سأل الاسلام خير تقدم في الايمان حدثنا انس في البناء مسجد تحس وفي منبر وهط مقدم
في النكاح وفي عبد الاحزاب حدثنا سهل بن سعد وعن انس لعثمان اطلع رجل من جحر تقدم الحكم
ابن ابي العاص حدثنا سهل بن سعد كان لنا عجوز تقدم في الجمعة حدثنا ابن هريرة في قصة المسيء صلاته
هو خلاد كما تقدم حدثنا عائشة رضي الله عنها في قصة خالد بن الوليد امرأة من المشركين مقدم في المغازي وان
اسمها سلامة حدثنا سفيان في قصة هرقل مقدم في بدء الوحي حدثنا ابن هريرة في قصة الاسلام
تقدم في البيوع قوله انهم يعني اصحاب عمر ابي الوليد نسبه في فصل التعليق حدثنا عبد الله بن مسعود
فقال رجل من الانصار ان هذه لقسمة مقدم في الجهاد حدثنا انس اقيمت الصلاة ورجل يناجي النبي صلى الله عليه وسلم
تقدم في صلاة الجماعة حدثنا سفيان عن عمرو هو ابن دينار قال قال ابن عمر فذكر الحديث قال سفيان
فذكرته لبعض اهله فقال والله لقد نبأ بها سالما فقلت له ما ابو نعيم ما اسمع عن سعيد هو اسحق بن سعيد
ابن عمرو بن سعيد بن العاص عن سعيد بن العاص بن امية وسعيد سكه ابن المذكور كتاب
الدعوات حدثنا عبد الوارث ثنا الحسين هو المعلم حدثنا ابن شبرمة ثنا عبد الله هو ابن مسعود
حدثنا ابن هريرة عن النبي صلى الله عليه وسلم الاخرين في مسلم والترمذي وابن المبارك في الزهد
ان الحمد لله الاول هو المرفوع والثاني هو المرفوع حدثنا البراء ان النبي صلى الله عليه وسلم اذا كان جلا هو
البراء راوي الحديث كاعتماد الرجل رجلا اخر في الباب الذي قبله ومع ذلك لا سيد بن حضير
رواه الخطيب من حديثه قوله العلاء بن المسيب حدثنا هو ابن رافع حدثنا كريب عن ابن عباس دعا
النبي صلى الله عليه وسلم بالليل ما كريب وسبع في التابوت فلعبت رجلا من ولد العباس فحدثني من هو
داود بن علي بن عبد الله بن عباس رواه الترمذي وغيره من حديثه والقائل فلعبت هو سلمة بن كهيل الراوي
لم كريب لا كريب الفيل هو كريب والذي لقيه علي بن عبد الله بن عباس قوله وعن سعيد عن خالد هو الحذاء
قوله وقال لي بشر عن عبيد الله كذا هو ابن سعيد الوطان وبشر هو ابن الفضل وسمى عبيد الله هو
ابن عمر بن حفص بن عاصم حدثنا مسدد ثنا يزيد بن زريع ثنا حسين هو المعلم كما تقدم الليث وعمرو بن الحرث عن يزيد
هو ابن ابي حبيب حدثنا ابن هريرة قالوا يا رسول الله ذهب اهل الدثور تقدم في اواخر صفة الصلاة
ان قائل ذلك فقراء المهاجرين وسمي منهم في رواية النسائي في اليوم والليلة ابو الدرداء اخرجه من طريق
ابي عمر الضبي وابي صالح كلاهما عن ابي الدرداء قال قلنا يا رسول الله وسمى منهم ايضا ابو ذر اخرجه الطبراني
في الاوسط من وجه اخر عن ابي هريرة واخرجه احمد وابن خزيمة وابن ماجه من حديث ابي ذر نحوه حدثنا
سليمان بن الاكرع في قصة عامر بن الاكرع تقدم في المغازي ان الرجل المبهم هو عمر حدثنا عائشة سمع النبي صلى الله
عليه وسلم رجلا يقرأ في المسجد تقدم انه عبد الله بن يزيد الانصاري حدثنا عبد الله قسم النبي صلى الله عليه وسلم
قسما فقال رجل تقدم انه معتب بن قشير قوله وقال ابو موسى ولدني غلام هو ابراهيم كما عند المصنف
في الادب هو ابن المقرب هو ابن موسى النحوي حدثنا انس في الاستسقاء قام رجل تقدم في الصلاة
حدثنا انس قالت اي هي ام سليم بنت ملحان حدثنا ابن ابي مريم ذهبت في خالتي تقدم انها لم تسم
حدثنا عائشة فاتى نبي فبال تقدم الدواوين ابن ابي نجاح عن مريد هو ابن اسامة بن عبد الله بن شداد بن الهاد النبي

حديث أنس فإذا رجل يدعي لغير أبيه وهو يعلم أنه غير أبيه فحرام عليه الجنة هو عبد الله استشهد حديث
عائشة دخلت على عجوز أن من عجائز اليهود لم يسمها حديث جهينة بن روح ولا يوجد إلا أنه تزوج
أم الحكم الكبرى كما تقدم هشام هو ابن عروة وهو ابن أبيه عروة بن الزبير حديث أنس بن مالك عبد
الرحمن بن عوف أمر لا تقدم تسميتها في البيوع حديث عائشة في بناته وأخواته تقدم أنهن لم يسمين
وزوجته تقدم أنها سهيلة بنت سهيل حديث عائشة جاءني رجلان تقدم أنهما طلحة حديث
أبي سعيد هو الخدري عن أبي موسى هو أبو بردة وهو ابن أبي موسى عن خالد هو ابن مهران عن عامر
هو الشعبي والربيع هو ابن خثيم وأسمعيل هو ابن أبي خالد حديث أبي موسى أن رجلا نادى رجلا
أظن أنه ابن موسى أبو بكر حديث سفيان هو ابن عيينة حدثنا أبو وائل كما
تقدم عن عبد الله يعني ابن مسعود وجابر بن يزيد بن مقرب حدثنا الأعمش هو سليمان بن مهران عن مسلم بن يزيد
الرحبي والد العجلي الكوفي ولم يروي يزيد بن مقرب عن سفيان عن عبد الله بن مسعود كتاب
الزهد حديث عمر بن الخطاب حلف بها عامر بن لؤي البدري وليس هو المذكور تقدم أبو عبيدة مال من اليمن
تقدم أن المال كان مائة ألف حديث أبي سعيد إن أكثر ما أخاف عليكم ما يخرج الله لكم من زهرة الدنيا
فقال رجل هل يأتي الخير بالشر تقدم في الإيمان حديث سهل بن سعد مر رجل على رسول الله صلى الله عليه وسلم
فقال لرجل عنده جالس ما رأيك في هذا فيه ثم رجل آخر فقال ما رأيك في هذا فيه فقال المسلمون المار
ثابت المسلمون أبو ذر الغفاري رواه ابن حبان في صحيحه من طريقه والمار الذي لم يسم ذكره مسند الرؤيا
ما تشعر بأن الغير المار هو جعفر الضمري حديث مجاهد عن ابن عباس أنه كان يقول الله الذي لا إله
إلا هو إن كنت لأعتمد بكبدي على الأرض من الجوع وإني من أجل هذا البطن لأشد الحجر وإن كنت لأستقرئ
الرجل الآية وإن كنت لأسأل الرجل عن الآية وهو يعلمها لأستطعمه أنا أهل الصفة ما فيهم يتقدم أنهم سبعون نفسا وأن أبا بكر في الأكليل والسلمي وابن الأعرابي
وأبا نعيم في الحلية غير ابن أبي داود أسماءهم حديث أبي سعيد كان رجل ممن كان قبلكم يسيء الظن بأهله فقال لأهله إذا مت فأحرقوني فقيل إن هذا الرجل
اسمه جهينة وذلك إن صح إلى عمر أنه عمر بن نفيل هذا الرجل هو أخو أهل النار وخرج جامعها
وفي الرواية عن مالك للخطيب من رواية ابن عمر آخر من يدخل الجنة رجل من جهينة سر أهل الجنة
عند جهينة الخبر اليقين حديث أبي هريرة أصدق سائل الشاعر هو لبيد بن ربيعة
كما تقدم في موضع آخر مهدي هو ابن ميمون عن غيلان هو ابن جرير حديث سهل بن سعد نظر إلى رجل
يقاتل المشركين هو قزمان كما تقدم في الجهاد حديث أبي سعيد جاء أعرابي فقال إن الناس غيروا لم يسم
حديث أنس كان العضباء لا تسبق فجاء أعرابي على قعود له يسم حديث أبي هريرة هو ابن أبي
عمرة سعد هو ابن هشام بن عامر الأنصاري حديث أبي هريرة استب رجلان رجل من المسلمين
ورجل من اليهود تقدم أن اليهودي فنحاص فيما قيل وأن المسلم أبو بكر أو عمر في رواية في الصحيح
أنه من الأنصار مختلف فيه حديث أبي سعيد أتى رجل من اليهود فقال ألا أخبرك بنزل أهل الجنة
لم يسم حديث أنس أن رجلا قال يا رسول الله كيف نحشر الكافر على وجهه قوله ما رسول الله أو غيره ليس فيها معلم لأحد
ما أدري عن أبي جارة متولي أو غيره عن عبد العزيز بن عبد الله هو الأويسي عن سليمان هو ابن بلال حديث
ابن عباس في قصة كاسره فقام رجل آخر تقدم حديث أنس أصيب حارثة يوم بدر هو حارثة
ابن سراقة وابن الرتيع سالم فضل تمة أنس حديث أبي هريرة هو البجلي عن عمير بن سعيد النخعي

هو ابن عمرو الشيباني عن عبد الله هو ابن مسعود إني لأعلم آخر أهل النار خروجا تقدم أن اسمه جهينة
معبد بن خالد عن جارثة هو ابن وهب الخزاعي وفيه قال المستورد هو ابن شداد
القيسي كما تقدم عمران بن حصين قال رجل يا رسول الله
أيعرف أهل الجنة من أهل النار هو عمران الراوي عنه مرة في مسنده وهو
عند المصنف في موضع آخر في التفسير أسامة هو ابن زيد كنت عند النبي صلى الله
عليه وسلم إذ جاءه رسول إحدى بناته أن ابنها يجود بنفسه تقدم الكلام على اسمه الأمر والبنت
في الجنائز وأما الرسول فلم يسم سعيد جاء رجل من الأنصار فقال إنا نصيب سبيا
الحديث في العزل هو أبو صرمة بن قيس وفي المغازي للمصنف عن أبي سعيد قال سألنا
وابن منده في المعرفة من طريق مجدي بن عمرو الضمري أنه قال عدنا مع النبي صلى الله عليه وسلم
عزوة المريسيع فأصبنا سبيا على ما منكم من أحد إلا وقد كتب مقعده فقال رجل
تقدم في التفسير أن اسمه سالم عن ذلك وفيها حديث الخدري ما عرفته وقيل إن السائل عن ذلك
هو علي الراوي وفي مسند أبي بكر من مسند آخر أن أبا بكر سأل عن ذلك وفي مسند عمر لأبي بكر المروزي
والبزار أن عمر أيضا سأل عن ذلك ووقع مثل ذلك لأبي الحسين الكلابي واسمه سرح بن هانئ أخرجه عبد الله
ابن أحمد في زوائد المسند والحسن بن سفيان وابن أبي حاتم والطبراني كلهم من حديثه حديث
أبي هريرة سمعنا خبيرا فقال رجل عمر بن الخطاب في الإسلام هذا من أهل النار وحديث سعد بن أبي وقاص
هو قزمان كما تقدم والذي معه أكثر من أبي الكنود الخزاعي قوله وقال آخر هو آخر من عمر هو ابن أبي لبابة
أبي هريرة وزيد بن خالد
في قصة المتلاعنين والعسيف الذي زنا بامرأته لم يسم ولا أحد منهم حديث أبي حميد الساعدي
استعمل عاملا هو عبد الله بن اللتبية حديث أبي سعيد أن رجلا سمع رجلا يقرأ قل هو الله أحد
السامع هو أبو سعيد نفسه والقارئ هو قتادة بن النعمان حديث أبي موسى في أكل الدجاج لم يعرف
اسم الرجل الأحمر الذي رقم الله أسامة في قصة موت أبي بكر النبي صلى الله عليه وسلم تقدم في مناقبه
قال سعد هو ابن عبادة عبد الله سيل النبي صلى الله عليه وسلم أي الناس خير ما زدني لم يسم السائل
عبد الله بن عمرو في قصة السائل الذي تقدم والمتأخر في الحج وأبهم المسؤول عنه هنا تقدم في العلم وحديث
ابن عباس في ذلك كذلك حديث أبي هريرة في المسيء صلاته تقدم أنه خلاد حديث الأشعث بن قيس وجاء
هو الجفشيش كما تقدم البراء بن عازب وكان عندهم ضيف لهم فأمر أهله أن يذبحوا كبشا ورفع
هنا والصواب أن البراء روى ذلك عن أبي بردة بن نيار خاله والضيف لم يسم حديث سهل بن سعد في فرس
أبي أسيد رجعه هي أم أسيد سعد بن عبادة أبو أسيد في نذر كان على أمه تقدم أنها عمرة حديث
ابن عباس مال أتى رجل فقال إن أختي نذرت هو عقبة بن عامر الجهني واسم أخته أم حبال
كما تقدم أنس إن الله ليغني عن تعذيب هذا نفسه تقدم أنه أبو إسرائيل فيما قيل حديث ابن عباس هو
بإنسان تفرد إنسانا لم يسميا زعم في الحج أنه يحتمل أن يكون هو نشر والد حذيفة حديث ابن عمر سأله رجل
ما أدري ما أدرت أن أصوم لم يسم وفي الأوسط للطبراني أن رجلا هو سيرين سأل ابن عمر عن ذلك
أبي هريرة في الذي وقع على امرأته في رمضان تقدم أنه سلمة بن صخر البياضي حديث جابر دبر رجل
من الأنصار غلاما تقدم أن السيد أبو مذكور والغلام يعقوب القبطي حديث زيد في قصة عمر

شبيه بالمرائي تقدم قريبا — وهشام والربيع هو ابن صبيح والله اعلم — عن مجاهد
— سعد بن ابي وقاص وليس بمن الا ابنة في هي ام الحكم الكبرى — هزيل بن شرحبيل
سيل ابو موسى لم يسم السائل — لي هريرة قضى في جنين امراة من بني لحيان نيوعة عن ابيهم
وقد تقدم تسميته بعضهم والمشهور من حديث ابي الملح عن ابيه ان المراة الاخرى من بني معاوية
احوال — جابر تقدم انه لم يسمين وزيد المذكور في هذه الابواب هو ابن ثابت الانصاري
— بلال ابي اسامة حديثهم ادريس هو ابن يزيد الاودي عن طلحة هو ابن مصرف
ابن عمر في اللعان تقدم في السير — ابن وليد وصله تقدم ان عبد الرحمن وابن الوليد
لم يسم — بريرة لو اعطيتنكه اذكرا ما كنت معه وفي رواية اخرى تخيرها من زوجها اسمه
زوجها مغيث — انس ابن اخت النوم منهم هو النعمان بن مقرن رواه احمد من طريق
وهذا اصله في قصة الانصار ووقع مثل ذلك لعويمر في حديث سهل بن سعد رواه الحاكم وقال ايضا
لوفد عبد القيس في حديث مشرح العبدي رواه ابن السكن في الصحابة له وقال لبني عبد المطلب
في حق حبيش مظلوم اخرجه من طريق ابي مرحمة وقوله ومولى القوم منهم عني به رشيد النا رسي
رواه ابن سعد — لي هريرة كانت امراتان ومعهما ابناهما لم يسميا — الحدود
— ابي هريرة ان النبي صلى الله عليه وسلم برجل قد شرب ما اخزاه هو النعمان
وقوله ما لبعض القوم اخزاك الله هو عمر بن الخطاب رواه البيهقي وفسره القابلي في
حديث عمر في قصة عبد الله الملقب حمارا — عائشة ان اسامة كلم النبي صلى الله عليه وسلم في امراة
هي فاطمة بنت الاسود وهي المذكورة بعد في حديث عائشة ان قريشا اهمهم شان المراة المخزومية
التي سرقت وهي المراد بقوله بعد النبي صلى الله عليه وسلم قطع يد امراة وكانت تاتي بعد ذلك
— انس في العرس تقدم في الطهارة — علي حين رجم المراة هي شراحة الهمدانية
جابر ان رجلا من اسلم ماعز — لي هريرة ان رجلا قال لابي زينب فاعرض عنه هو ماعز والمراة
فاطمة فتاة هزال وقيل منية وفي طبقات ابن سعد مهرة والذي رجمها هرب فقتله عبد الله بن انيس
وحكى الحاكم عن ابن حبيب ان عمر وكان ابو بكر الصديق راس الذين رجموه ذكره ابن سعد وقول الزهري
اخبرني من سمع جابرا هو ابو سلمة بن عبد الرحمن — ابن عمر في قصة اليهود بن الرابين تقدم
ان اليهوديين بشر ذكر ذلك ابن العربي في احكام القرآن واليهودي لم يسم وقد كرر في هذا الفصل
وقوله وضع احدهم هو عبد الله بن صوريا — ولم يعاقب الذي جامع في رمضان هو سلمة بن صخر ان
ثبت ذلك كما تقدم في الصيام — ولم يعاقب عمر صاحب الظبي هو سعد بن جابر رواه عبد
الرزاق في مصنفه — لي هريرة وعائشة في قصة الذي جامع في رمضان تقدم قريبا —
انس جاء رجل الى النبي صلى الله عليه وسلم وانا في الصلاة انه ابو اليسر بن عمرو واسمه كعب — لي هريرة
وزيد بن خالد في قصة العسيف تقدم ان مرثدا لم يسم فيه اسم وقد كرر في هذا الفصل — ابن عباس عمر في
قصة السقيفة فيه قال عبد الرحمن عرف فورات رجلا اتى امير المؤمنين فقال يا امير المؤمنين
هل لك في فلان يقول لو قد مات عمر لقد بايعت فلانا في مسند البزار والجعديات باسناد ضعيف
ان المراد بان يبايع له طلحة بن عبيد الله ولم يسم القائل ولا القائل ثم وجدته في الانساب للبلاذري
باسناد قوي من رواية هشام بن يوسف عن معمر عن الزهري بالاسناد المذكور في الاصل ولفظه

قال عمر بلغني ان الرسول قال لو قد مات عمر بايعنا عليا الحديث فهذا الصحيح وفيه فلما دنونا منهم
لعسار جلان صالحان هما عويم بن ساعدة مات في حياة النبي صلى الله عليه وسلم وفيه لشهد حطيم
قيل هو مالك بن نمط بن سماس وفيه فقال قائل الانصار هو الحباب بن المنذر رواه مالك وغيره
واما القائل سلمة بن سعد فلم اعرفه — ابن عباس فاخرج فلانا واخرج عمر فلانا تقدم في الباس
لي هريرة وزيد بن خالد في قصة العسيف تقدم قريبا — لي هريرة جاء اعرابي يسال القراني
ولدت غلاما اسود تقدم في اللعان — عبد الرحمن جابر عمر قريبا النبي صلى الله عليه وسلم هو ابو بردة بن
نيار — لي هريرة في النبي عن الرجال فقالوا انك تواصل ليسم — سهل بن سعد وابن عباس
في الملاعنين تقدم في النكاح — المقداد ابن الاسود
كان اسلم فتح بيدي مطعم لا دمني لسجرة لم اعرف المقتول داخل المسالحة
فرضا وتقدير الاول فرعانان المقداد لم يكن مقطوع اليد — عبد الله هو ابن مسعود
لا سلم سر طلا الا كان على ابن ادم الاول كفل منها هو قابيل ابن ادم في قتل اخيه هابيل كان اول من
سن القتل ظلما لسن في سببه قتل عليه وزرها — اسامة بن زيد بعثناه سرية الى
صلى الله عليه وسلم الى الحرقة من جهينة ولحقت انا ورجل من الانصار رجلا الانصاري ليسم
والمقتول مرداس كما تقدم في الجهاد — لاحنف ذهبت لانصر هذا الرجل
هو علي — انس اذ هو يدارض راس جارية لم يسميا — لي هريرة صراع رجلا
من بني ليث يقتتلان في الجاهلية تقدم وفيه رجل من قريش هو العاص كما في الرواية الاخرى
وفي مصنف بن ابي شيبة فقام رجل من قريش يقال له سماك — وقال بعضهم عن ابي نعيم القتل
هو محمد بن يحيى الذهلي — جرحت اخت الربيع انا هذه رواه حماد بن سلمة عن ثابت عن انس
والمحفوظ قصة الربيع لكن اكثر كسر التعدد لان هذه جرحت ولا كسرت — انس ان
رجلا اطلع في بيت النبي صلى الله عليه وسلم يقال له الحكم بن العاص — سلمة بن الاكوع في قصة عامر
ابن الاكوع فقال رجل منهم اسمعنا يا عامر هو عمر بن الخطاب — عمران بن حصين ان رجلا
عض يد رجل يقال له العاض يعني اميه والمعضوض اجيره وهو مصرح به عند النسائي
من رواية يعلى بن عطاء بخلاف ما وقع في شرح مسلم للنووي ولم يسم الاجير — الشعبي
ان رجلين شهدا عند علي على رجل انه سرق لم يعرف اسماءهم — ابن عمر ان غلاما
قتل عمدا المقتول اسمه اصيل رواه البيهقي والقاتل ربيع عند المؤلف انهم اربعة المراة
ام الصبي وصديقها وخادمها ورجل ساعدهم ولم يسم وقد شرح الطحاوي ثم البيهقي ما وقع من اسمها حديث
القصة وسيأتي في تعليق التعليق — كتب عمر بن عبد العزيز في سيل لم يعرف اسمه — سهل بن ابي
حثمة ان نفرا من قومه هم محيصة وحويصة ابنا مسعود وعبد الله وعبد الرحمن ابنا سهل
لي قلابة في ذكر العرنيين قال القوم اولئك قد حدث انس الحاطب بذلك لابي قلابة
هو عبد الله بن سعيد بن العاص واسما العرنيين تقدمت في اوائل الكتاب وفيه دخل نفر
من الانصار بعد ان خرج رجل منهم فقتل هذه القصة هي قصة حويصة ومحيصة التي رواها سهل
ابن ابي حثمة وفيه وقد كانت هذيل خلعوا حليفا لهم في الجاهلية لم اقف على اسمائهم ولا
وفيه وكان عبد الملك بن مروان اقاد رجلا بالقسامة ثم ندم لم اقف على اسمائهم ايضا

معن بن عدي سماها المصنف
في غزوة بدر وكذا رواه
البزار في مسند عمر وفيه رد
على من زعم ان عمر لم يشهد

— انس وسهل الذي اطلع في الحجرة بقدم فوبا — ل هم ابا مراس مولى هذيل استاذ
انما امر غطيه وملكه وبينا بقية ما فيه عن عبد الواحد هو ابن زياد ما لكن هو ابن عمرو الفقيمي
— ابي سعيد ان موسى دنا قال ان رجلا من الانصار لطمني لم يسم الانصاري ووقع مثل هذه القصة
لابي ذر كما تقدم بيانه — عبد الله بن عمر رجلا من الانصار
فقال ما الكبائر فقال — ابن مسعود دنا رجل يا رسول الله امر اخذ ما حلفنا في الكاهلية
عكرمة ابي على مرادته فاحرقهم فوفد منا انهم الذين ادعوا فيه الالهية — ل يسي
الله وسمى رجلان من الانصار لم اعرفهما وسمه نصر الهروي الذي ارتد بعد ان اسلم
ولم اعرف اسمه — انس مر بردي قال السلام عليكم لم اعرفه — ل سعيد جاء عبد الله
ابن ذي الخويصرة التميمي فقال اعدل يا رسول الله تقدم عند المصنف من رواية ابي سعيد
جاء ذو الخويصرة وهو اصرب وفي هذا الحديث اتيتهم رجل احدى يديه مثل ثدي المرأة
واسم هذا المذكور المسمول في وقعة النهروان كما تقدم وقاتلها سمه الاشهب التميمي —
عمر سمعت هشام بن حكيم بن حزام يقرأ سورة الفرقان على حرف كثيرة لم يقرئنيها رسول الله صلى الله عليه وسلم
بينها ابو عمر بن عبد البر في التمهيد في كلامه على هذا الحديث — كما قال النقاش لابنه اسم ابنه
بابا بيان ذكره ابن قتيبة في المعارف — عثمان فقال رجل ابن مالك وما رجل ذاك منافق
تقدم ان عثمان راوي الحديث احدها ثابت ولم يسم الآخر — عمر حصين عن ملان هو سعد بن عبيدة
كما تقدم وتقدم تسمية المرأة
ما سعد بن سليم هو الواسطي المقدم ذكره عما دهو ابن العوام ما اسمعيل هو ابن خالد عن قيس هو ابن ابي حازم
خنساء بنت جذام تقدم في النكاح — جابر في المدبر تقدم في العتق — صفية بنت
ل عبيد ان عبد الله بن عمر الامان وضع على ذلك بن الحسن لم اعرفهما — ل هم هاجر ابراهيم بسارة وهاجر
هاجر به فيها ملك تقدم ان صادوق — انس ان زيدا خاكم رجل يا رسول الله انه مطلوما مظلوما
ظلمه ان اعرابيا بالمراس تقدم في الايمان — اسمى سعد بن عبادة في نذر على امه
هي عمرة بنت مسعود كما تقدم — القاسم هو ابن محمد ان امرأة من ولد جعفر هو ابن ابي طالب
تحدث ان يزوجها ولها وهي كارهة هي ام كلثوم بنت عبد الله بن جعفر وولدها ابو بكر وكان اكابر
لها يزيد بن معوية فتزوجت ابن عمها القاسم بن محمد بن جعفر — فاجدت تخفضه امرأة ترقيها لم يسم
ابن عباس ان رجلا قال اني رأيت الليلة في المنام تقدم وانه لم يسم
ل سعد الخدري يسود عمر على عمر بن الخطاب وعليه قميص يجره قالوا فما اولت السائل
عن ذلك هو ابو بكر الصديق ذكره الحكيم الترمذي في نوادره في هذا الحديث — عائشة
رأيت الملك كذلك في سرقة حرير هو جبريل كما في رواية الترمذي — في حديث ل هم اذا ضرب الرجل
واوجه بعضهم كله في الحديث الرواية المدرجة ورأيته قال وبرس وهشام والمنصلة وراء غرف
ل — اسيد بن حضير ان رجلا اتى النبي صلى الله عليه وسلم فقال يا رسول الله
استعملت فلانا تقدم ان العامل اسيد الحارثي والمراد سلمان عمرو بن العاص — ل هم لو سرت ان اقول
بني فلان بني فلان يقضي بني مروان وبني مغيرة — جابر مر رجل يسهم في المسجد وحديث ل من مر في شيء
تقدما في الصلاة — ابن سيرين عن عبد الرحمن بن بكرة رجلا اخر افضل في نسبي وعبد الرحمن هو محمد عبد الرحمن

الحمري

الحمري رواه المصنف في الحج وفيه فلما كان يوم حرق ابن الحضرمي هو عبد الله بن عمرو بن الحضرمي — فيه
محدث ابي عمر الى اسم امه — ما عبد الله بن عبد الوهاب هو الحجبي ما حماد هو ابن زيد عن رجل لم يسمه
هو عمرو بن عبيد راس الاعتزال — وانا سياق الحديث من ابنه ليس عليه فيه ما عبد الله بن مرة المرئي ما حسن هو
ابن سرح وعنه هو ابن لهيعة كما رواه الطبراني — سلمة بن الاكوع انه دخل على الحجاج هو محمد بن يوسف وكان
واليا لما كان اميرا على المدينة — انس في قصة السائل عن ابيه هو عبد الله بن حذافة — سعيد
ابن جبير حرج علينا عبد الله بن عمر يا دنيا الله رجل هو يزيد بن بشر السكسكي — اسامة الاكلم هذا
هو كما ان عثمان — ل بكرة ان فارسا ملكوا ابنة كسرى هي بوران بنت تبرويز كما تقدم — وجا
الي ابن عباس فقال اقعدني على مجلسي يعني ابن موسى بن محمد بن علي عبد الله بن عباس وكان اميرا الكوفة يومئذ
احدى يدي على هو ابن جعفر الباقر ان حرملة هو مولى اسامة بن زيد — ل
على بعد النبي صلى الله عليه وسلم سرية وامر عليهم رجلا من الانصار وبعث رجلا من الانصار هذه القصة هو
عبد الله بن حذافة السهمي وهو ما جرى في ابن ماجه ومسند احمد بعثتني عبد الله بن حذافة وانا ما سعد كان
من جملة المامورين — ل موسى دخلت انا ورجلان من قومي تقدم وانهما لم يسميا الا ان في الاوسط للطبراني ان احدهما
ابو بكر — ل عمه طريق من مجالد سعيد بن صفوان هو ابن مجبر وحدثنا هو ابن عبد الله الجعفي — انس
ل الرجل الذي سال عن الساعة تقدم في الادب — ما سمعت انا سمعت لامرأة من اهل تعرس ملاك لم اعرفهما
ل موسى ان رجلا اسلم لم يسم وتوفي فوبا — كتب ابو بكر الى ابنه هو عبيد الله — ابي مسعود
جاء رجل فقال اني لاتاخر عن صلاة الغداة من اجل فلان فتقدم في صلاة الجماعة وان الذي جاء سليم بن الحرث والامام
ل مرثد كما في مسند ابي يعلى وصله معاذ بن جبل — ابن عمر انه طلق امرأته هي امينة كما تقدم
وكتب عمر الى عامله في الحدود هو يعلى بن امية عامله على اليمن كتب اليه في قصة رجل زنا بامرأة مضيفه ان كان محصنا
بالتحريم فيجلد — سهل بن سعد في قصة الملاعنين تقدم في اللعان — ل هم اتى رجل
ل زينب هو ماعز كما تقدم — ام سلمة ابنة عمر رأيته في مصنف عبد الرزاق ان الحصر فيه كان ارضا لهلك
اطعاره وهب ويعلى لكنه لم يسم المختصر — وما يرجع رسالة اسماء التهانوي فاراد الامير لم
يسم — ل معاذ في السلب تقدم في اكبر ولم يسم الوحشي الذي اخذ وقد اجاب عثمان بن عفان بعبد
المغيرة بن شعبة لم اعرف اسمه — تعلم ابو بكر وابو سلمة هو ابن عبد الاسد وتقدم ابن جبارة
ابن عمر قال لم اناس انا نمر على سلطاننا هو الحجاج بن يوسف كانوا يفعلون الغيلانيات والسائل
هو ابو اسحق السبيعي كما رواه الطبراني في الاوسط ورد سالم جزء مسعود بن الخواب ابن عمر وهو من الرسم
سيأتي عن ذلك ابن عمر ايضا وان ابا السعد سال ابن عمر عن ذلك ايضا فهو لا يلاقي يحتمل ان يكون المراد بنزول الراكب
اناس — سعد بن ابي وقاص تقدم هو عبد الرحمن لا سعد بن ابي وقاص لم يسم — لا سعد بن ابي وقاص رجل
تقدم انه الحسن — جابر دبر رجل تقدم فوبا — وعن خالد ابي هريرة في قصة العسيف تقدم انه
لم يسمرا — المسور بن مخرمة ان الرهط الذين لا تضر اصحابهم علي وعثمان وسعد بن ابي وقاص وطلحة وعبد الله
والزبير بن العوام وعبد الرحمن بن عوف — جابر ان اعرابيا بايع لم اسمه وعنه هو ابن يسار كما تقدم
ان عطية فصحت امرأة يقال لها ملامة اسعد بني تقدم في الجنائز — جرير بن عبد الله لم امره النبي صلى الله
عليه وسلم فكلمه لم يسم — وقد اخرج عمر اخت ابي بكر حين ناحت هي ام فروة بنت ابي قحافة

السلب حق سلبه رجل من الانصار في قصة سعد بن ابي وقاص

ابو بكر
ذكر النبي صلى الله عليه وسلم
رجلا يدع في السوق هو
حبان بن منقذ كما تقدم

كتاب التمني واجازة خبر الواحد

عائشة ليتد رجلا صالحا من اصحابي كرسني قال من هذا قيل سعد هو ابن معاذ — ابن عباس في الملاعنة تقدم
في الايمان — ابن عمر حديث الرائي تحريق الصلة تقدم قال اراه في الكتاب — انس كنت اسقي ابا طلحة وابي بن كعب
قال ان الخمر قد حرمت فقال هريقي هذه الجرار وفي السوق وغيره — عمر كان رجل من الانصار اذا غاب عن رسول الله
وشهد ثم اتيته ما يخبرنا هو ابن من خبري كما تقدم — علي ان النبي صلى الله عليه وسلم بعث جيشا وامر
عليهم رجلا هو عبد الله بن حذافة كما تقدم بعث بكتاب الى كسرى فامره ان يدفعه الى عظيم البحرين المنذر
بالكتاب عبد الله بن حذافة وعظيم البحرين المنذر بن ساوي وكسرى هو ابرويز قد تقدم جميع ذلك
مسلم من الاكرع ان رسول الله صلى الله عليه وسلم قال لرجل من اسلم اذن لي فرمد هو اسلم من جهينة رواه احمد في مسند
في ترجمة هند من اسماء وتقدم في الصوم — ابن عمر في ذكر كم الضب فقالت امراة هي عمرة بنت الحرث
روح النبي صلى الله عليه وسلم — طارق من شهاب قال رجل من اليهود
لعمر هو كعب الاحبار كما تقدم في الايمان عن ابي وائل قال جلست الى شيبة هو ابن عثمان الحجبي
جابر جاءت ملائكة منهم جبريل وميكائيل رواه الترمذي ولا يصح — ابي موسى سبل رسول الله
صلى الله عليه وسلم اسباعا منها رجل قال يا رسول الله من ابي قال ابوك حذافة هو عبد الله تمام اخر فقال من ابي
قال ابوك سالم مولى شيبة هو سعد بن معاذ بن عبد شمس وقد اوضحته في كتاب الايمان
— ابن عمر في هذه القصة قام رجل قال اين مدخلي يا رسول الله قال النار لم يسم هذا الرجل قوم واشار الاكثر
يعني هو القعقاع بن معبد بن زرارة التميمي — سهل في الملاعنة تقدم في الايمان حديث
ابن وهب حدثني عبد الرحمن بن سرج وغيره هو ابن لهيعة — ابي سعيد جاءت امراة الى رسول الله صلى
الله عليه وسلم فقالت يذهب الرجال بحديثك هي اسماء بنت يزيد بن السكن وفيه فقال امراة او اثنتين في
ابن عمر اراد ابن مسلم هان تقدم في الخمار — ابي هريرة ان امراة قالت ان امراتي ولدت غلاما اسود
تقدم ان الام اي هو ضمرة بن بلال — ابن عباس ان امراة قالت ان امي نذرت ان تحج فلم تحج حتى ماتت
سنان بن عبد الله الجهني وقيل اسمها غانية — جابر ان امراة يا بي تقدم ان اسمه بشير
عبد الله الا كان على ابن ادم الاول تقدم انه قابيل — ابن عباس عن عبد الرحمن بن عوف لو سبقت
ابن المغيرة اتاه رجل تقدم في الحدود — عبد الرحمن بن ابي ليلى سئل ابن عباس اشهدت العيد
ابن ابي رباح — ابن عمر في اليهود من اللذين يا تقدم مرارا ان الرجل لم يسم وان اسم المراة
بشرى — ابن عمر ان الذي تفوت العصر فكانما وتر اهله وماله تقدم ان معنى صفراء من ابيه واكرث
ابن هشام وغيرها — ابي هريرة وابي سعيد ان النبي صلى الله عليه وسلم بعث الخدري الانصاري
هو سواد بن غزية كما تقدم — جابر في اكل الثوم والبصل فمرها الى بعض اصحابه
هو ابو ايوب الانصاري عبد الله بن سعيد بن زرارة ابي وعثمان هو بعقوب بن ابرهيم بن سعد بن ابرهيم بن عبد الرحمن
ابن عوف وهم انثى امراة لم اعرف اسمها — عائشة ان امراة سالت عن دم الحيض في اسماء بنت شكل
كان مسلم قد تقدم ما فيه — في حديث الافك من طريق هشام عن ابيه عن عائشة وقال رجل من الانصار
لما بلغه ذلك سبحانك ما يكون لنا ان نتكلم بهذا سبحانك هذا بهتان عظيم قائل ذلك من الانصار ابو ايوب
رواه الحاكم في الاكليل وغيره من طريق ابن اسحق والواقدي وغيرهما والطبراني في مسند الشاميين والاخرى
في طرق حديث الافك كلها من طريق عطاء الخراساني عن ابن عباس عن عائشة عن عروة عن عائشة وروى ابن اسحاق
ابي كعب انه قال ذلك لامراته ام الطفيل رواه الحاكم من طريق الواقدي وروى عن قتادة من التابعين ايضا

حديث عمر حيث
قال عنه حوله عمر
ابن حذيفة هو ابن
عبد الله بن ابي
ص

نقل عن ابن بشكوال ولم اره في كتابه — ابي سعيد ان رجلا
سمع رجلا يقرأ قل هو الله احد يرددها في فضائل القرآن — عائشة بعث النبي صلى الله عليه وسلم رجلا على سرية
وكان يقرأ لاصحابه في صلاتهم فيختم بقل هو الله احد فقيل له كلهم من الهدى وفيه فقال لانه ذكر وانه
مات في اول الحج قبل نزول الفرائض وراسه يحط الرسد العطار كلهم من زهده وغزاه لصفة التصوف
لابن طاهر وقيل ابن ماجه من العنوان وهو غلط وانما قال الذي نقله الى هذا — اسامة بن زيد جاءه
رسول احدى بناته تقدم في الجنائز — قال عمر الطاهر على كل من علماء هو عثمان بن زياد ابو زكريا القفل
وقال الاعمش عن ابرهيم هو ابن سلمة ورد هو عن عمر انه لم يسم من طرقه — ابي هريرة في قصة قرة غيب
ابن عقبة تقدم في المغازي — رواه سعيد بن مالك هو سعيد بن داود بن ابي زنبر الزبيري
عبد الله جاء رجل الى النبي صلى الله عليه وسلم من اهل الكتاب فقال يا محمد اما تكلم ان الله يمسك السموات
على اصبع تقدم وانه ليس في بعض طرقه انه حبر من احبارهم او عرانه وعبيد الله بن عمر وعبد الملك هو
ابن عمير الكوفي — عمر ان رجلا قال يا عمر ان ادرك ناقتك لم يسم هذا الرجل — انس جارية من جاراته
يشكو الضر من زوجته تحت امراته — ابن عباس قال ابو ذر لاخيه هو انيس — ابي سعيد فاقبل
رجل عاير الضعف هو ذو الخويصرة اليمني — ابي هريرة وابي سعيد في الشافعة وفيه ذكر اخر اهل النار
خروجا منها تقدم انه جهينة عبيد الله بن سعد عامر هو يعقوب بن ابراهيم بن سعد ابو عمر كذا ذكره هو عبد الرحمن
اسامة كان ابن لبعض بنات النبي يقبض تقدم في الجنائز — ابي هريرة في قصة سليمان وداود تقدم
ان المراة التي جاءت تشتكي انسان لم يسم وقيل انه الجسد الذي القي على كرسيه — ابن عباس دخل على
امراة يهودية تقدم ان اسمه معين — ابي هريرة اسيد رجل من المسلمين ورجل من اليهود تقدم ان اليهودي
لم يسم وان المسلم ابو بكر او عمر — البراء ان غائب قال يا رسول الله صلى الله عليه وسلم ما فعل تقدم ان البراء هو
الحارث بذلك — ابي هريرة قال رجل لاخيه يا خير انتهى تقدم ان اخا اهل النار خروجا منها وان اسمه جهينة
ابي موسى جار رجل قال يا رسول الله الرجل يقاتل الحديث تقدم ان اسمه لاحق بن ضمرة
صفوان بن عسال ان رجلا سال ابن عمر عن مسح رسول الله صلى الله عليه وسلم سئل ابن الجوزي تقدم انه لم يسم
ابي هريرة ان النبي صلى الله عليه وسلم كان يحدث وعنده رجل من اهل البادية فقال ان رجلا من اهل الجنة
استاذن ربه في الزرع الحديث لم اقف على اسم الاعرابي المذكور ويحتمل ان يكون هو المراد فانه يساعد ذلك
عبد الله هو ابن مسعود اجمع عبد الله بن مسعود ورشي او مرسيان وقيل تقدم في تفسير سورة
ابي هريرة من طريق من حديث عن ابن شهاب ليس فيه ذكر القرآن زاد غير بحير عن الفقير المذكور
هو سعد بن عبيدة رواه المصنف من طريقه ايضا وكذا رواه بعد من طريق ابي سلمة عن ابي هريرة الرجل
المذكور هو عبد الله بن مسعود والراوي يبين ذلك المصنف قبل في باب قول الله ولا تجهر الله اندادا
ابن مسعود ان رجلا سال النبي صلى الله عليه وسلم اي العمل افضل الى اخر هو ابن مسعود الزاوي تقدم
المصنف في الصلاة وغيرها — ابن عمر ان النبي صلى الله عليه وسلم مر برجل وامراة من اليهود وقد تقدم
مرارا ان الرجل لم يسم وان المراة يسمى وفيه فقال الرجل لمن مرضوني بالطور واقرا هو عبد الله بن صوريا
وفيه فقال ارفع يدك الذي قال له ارفع يدك هو الذي تقدم انه مصرح به المولف في باب الرجم في البلاط
عائشة في الافك تقدم مرارا ان اسم الافك عبد الله بن ابي سلول وحسان بن ثابت ومسطح
بن اثاثة وحمنة بنت جحش — على ان النبي صلى الله عليه وسلم كان في جنازة فقال ما منكم من احد الا كتب مقعده من النار او من الجنة

ومسند احمد ثم تعوذ من الا الرجم

اسمها ص

عبد الله

رجل من عبد الله بن مسعود

ابي هريرة ان رجلا من اسلم

ص

قالوا الاشكال الخامس ما حكاه الحاكم ابو عبد الله والسابق من ذلك جماعة منهم ابن رحمين وابو بكر
وعمر وسر انه من حديثهم وقد تقدم قريبا في القدر ما حدثنا غالب هو القوسي وهو اصغر
من البخاري ما محمد اسمعيل هو ابن ابي اسمعيل البصري ... زهدم هو الجرمي كان من هذا الحي
من جرم وسن الاسعري ذو ... فخذ اي موسى الاشعري يعرب اليه طعام فيه لحم دجاج
وعنده رجل من بني تيم الله كانه من الموالي لم يسم الرجل وفي سياق المزي انه هو زهدم وكذا عند
ابي عوانة في صحيحه ويحتمل ان يكون كل من زهدم والاحمر استعان بالآخر ... عائشة
سالت الناس النبي صلى الله عليه وسلم عن الكهان فاخرجه من كتب الاسلمي وقد مر كتاب ذلك في
صحيح مسلم ولولا هذا لاتى الكلام على بعض المهمل وتسمية المبهم ما فضل الوقوف عليه مما في
الجامع الصحيح فمع الله جميع ذلك لمن ذكره ...

ما سياق الاحاديث التي انتقدها عليه حافظ عصره ابو الحسن الدارقطني وغيره من النقاد وايراد احاديثها
حديثا على سياق الكتاب وسياق ما حضر من الجواب عن ذلك وقبل الخوض فيه ينبغي لك ان تعلم
ان هذه الاحاديث وان كان اكثرها لا يقدح في اصل موضوع الكتاب فان جميعها
وارد من جهة اخرى وهي ما ادعاه الامام بو عمرو بن الصلاح وغيره من الاجماع على تلقي هذا الكتاب
بالقبول والتسليم لصحة جميع ما فيه فان هذه المواضع مستثناة في حكمها لم يحصل لها من التلقي
ما حصل لمعظم الكتاب وقد تعرض لذلك ابن الصلاح في قوله الا مواضع يسيرة انتقدها عليه
الدارقطني وغيره وقال ما مقدمة شرح مسلم له ما اخذ عليهما يعني على البخاري ومسلم
وفيه ... على ... معتمد من الخطا فهو مستثنى مما ذكرناه
لعدم الاجماع ... على تلقيه بالقبول انتهى وهو اجتهاد ازجى واحلى كلام الشيخ
محي الدين في ... ما ... قال في مقدمة شرح مسلم ما نصه فصل
قد استدرك جماعة على البخاري ومسلم احاديث اخلا فيها بشرطهما ونزلت عن
درجة ما التزماه وقد الف الدارقطني في ذلك وابي مسعود الدمشقي عليهما اخذا
استدراكه ولابي علي الغساني في جزء الجليل والتتبع استدراك عليهما وقد اجيب
عن ذلك او اكثره انتهى وقال في مقدمة شرح البخاري فصل قد
استدرك الدارقطني على البخاري ومسلم احاديث قطعا في بعضها وذلك القطع
مبني على قواعد لبعض المحدثين ضعيفة جدا مخالف لما عليه الجمهور من اهل الفقه
والاصول وخبر عن فلا يعتبر بذلك انتهى كلامه وسيظهر من سياقها والبحث فيها
على التفصيل ان هاتين كلها كذلك وقوله في شرح مسلم وقد اجيب عن ذلك
او اكثره هو الصواب فان منها ما الجواب عنه غير منتهض كما سياتي
ولو لم يكن في ذلك الا الاحاديث المعلقة التي لم تتصل في كتاب البخاري رواية احد
ولا سيما ان كان في بعض الرجال الذين اسرد فيه من قيل فيه مقال كما تقدم تفصيله
فقد قال ابن الصلاح ان الحديث يعتبر بحكم المذكور وامثاله ليس من شرطهما قطعا
وكذا ما في مسلم من ذلك الا ان الجواب عما علق بالمعلق سهل لان موضوع الكتاب
انما هو للمسندات والمعلق ليس بمسند ولهذا لم يتعرض الدارقطني فيما

سبق على التعليق الى الاسانيد المتصلة التي لم توصل في موضع اخر لعله بانها ليست من موضوع
الكتاب وانما ذكرت استيناسا واستشهادا والله اعلم وقد ذكر في الاسباب الحاملة للمصنف
على شرح ذلك التعليق وان من ذلك ان يكون الكتاب جامعا لاكثر الاحاديث التي
يحتاج اليها الا ان منها ما هو على شرط مساق اصل الكتاب ومنها ما هو على غير
شرط فغاير السياق في ايراده ليمتاز ما سبق ايراده المعلقات وبقي الكلام فيما علل من الاحاديث
المسندات وعلة ما احتج لنا من ذلك عما في كتاب البخاري وان شاركه مسلم في بعض ما ذكر احاديث
منها ما انفرد مسلم بحكمه وهو اسانيد ومتون حديثية ومنها ما انفرد بحكمه وهو عاليه
وسبعون حديثا والجواب عنه على سبيل الاجمال ان يقول لا ريب في عدم التجاوز من مسلم على اهل
عصرهما ومن بعده من ائمة هذا الفن في معرفة الصحيح والمعلل ما نعلم لا يختلفون ان علي بن المديني
كان اعلم اهل زمانه بعلل الحديث وعنه اخذ البخاري ذلك حتى كان يقول ما استصغرت نفسي عند
احد الا عند علي بن المديني ومع ذلك فكان علي بن المديني اذا بلغه ذلك عن البخاري يقول دعوا
قوله فانه هو ما راى مثل نفسه وكان محمد بن يحيى الذهلي اعلم اهل عصره بعلل الحديث
حديث الزهري وقد استفاد ذلك منه الشيخان جميعا وروى العربي عن البخاري
قال ما ادخلت في الصحيح حديثا الا بعد ان استخرت الله تعالى وتيقنت صحته وقال مكي بن
عبد ان سمعت مسلم ابن الحجاج يقول عرضت كتابي هذا على ابي زرعة الرازي فكلما اشار
ان له علة تركته وما رايته في ذلك وتقرر انها لا تخرجه عن الحديث الا ما لا علة له او له علة الا انها
غير مؤثرة عندهما وسيعود بوجه كلامه من استدل عليها بقوله معارضا لصحتها
ولا سيما تقدمها في ذلك على غيرها مستوفى الاعتراض من حيث الجملة واما من حيث التفصيل فالاحاديث
التي استدركت عليهما تنقسم اقساما القسم الاول منها ما تعلق الرد له فيه بالرجال
والنقص من رجال الاسناد فان خرج صاحب الصحيح الطريق المرفوعة وعلم انه قد بالطريق الاخرى
فهو تعليل مردود كما صرح به الدارقطني فيما سيجيء عنه في الحديث الخامس والاربعين فان
الراوي ان كان سمعه مما يرسله لا يضر الا من لا يكون سمعه بواسطة كمن لم يسمع منه
وان كان لم يسمعه في الطريق الناقص فهو منقطع والمنقطع قسم الصحيح والضعيف
لا يخرجه الصحيح وسياتي امثلة ذلك في الحديث الثاني والثامن وغيرهما وان خرج صاحب الصحيح
الطريق الناقص وعلمه الناقد بالطريق المرفوعة فهو اعتراض ذهول او اطلاع فما صح المصنف
منقطعا فان كان ذلك الراوي صحابيا او من غير مدلس فادرك من روى عنه ادراكا بينا او
صرح بالسماع ان كان مدلسا من طريق اخرى فان وجد ذلك ارتفع الاعتراض بذلك
وان لم يوجد وكان الانقطاع فيه ظاهرا فيحتمل الجواب عن صاحب الصحيح انه انما اخرجه
مثل ذلك في باب ما لم يتابع ويعاضد او ما جاءت قرينة في الجملة تقويه ويكون الصحيح
وقع من جهة المجموع كما سيوضح ذلك في الكلام على الحديث الرابع والعشرين من هذه الاحاديث
وغيره وربما علل بعض النقاد احاديث ادعى فيها الانقطاع لكونها غير مجموعة
كما في الاحاديث المروية بالمكاتبة والاجازة وهذا لا يلزم منه الانقطاع عند من يسوغ الرواية
بالاجازة لا يخرج صاحب الصحيح لمثل ذلك دليل على صحة الرواية بالاجازة عنده وقد اشرنا الى ذلك

في الحديث السادس والسادس عشر القسم الثاني منها ما خلف الراوي فيه
بتصريح رجال بعض الاسناد فالحكم انه ان امكن الجمع بان يكون الحديث عند ذلك الراوي على الوجهين
جميعا فاخرجهما المصنف ولم ينتهض على احدهما حديث يكون المحذوف ما ذلك معادلا لما في الحديث
والعدد كما في الحديث الخامس الاربعين وغيره وان امتنع بان يكون المحذوف غير معادل لما في مقابله
فالحكم ان العدد مرجح المصنف الطريق الراجح وتعدد الطرق المرجوحة او يسير الحكم كما في الحديث
السابع عشر فالتعليل بجميع ذلك راجع الى الاختلاف غير قادح اذ لا يلزم من مجرد الاختلاف
اضطراب يوجب الضعف بسبب الاعراض عما هذا سبيله والله اعلم القسم الثالث
منها ما تفرد بعض الرواة بزيادة فيه دون من هو اكثر عددا او اضبط ممن لم يذكرها
فهذا لا يؤثر التعليل به الا ان كانت الزيادة منافية بحيث يتعذر الجمع اما ان كانت
الزيادة لا منافاة فيها بحيث تكون كالحديث المستقل فلا اللهم الا ان رجح بالدلائل القوية
ان تلك الزيادة مدرجة في المتن من كلام بعض رواته وما كان من هذا القسم فهو مؤثر كما
في الحديث الرابع والسادس القسم الرابع منها ما تفرد به بعض الرواة
ممن ضعف من الرواة وليس في هذا الصحيح من هذا القبيل غير حديثين وهما السابع والثامن
والثالث والاربعون كما سيأتي الكلام عليهما مفصلا فيبين ان كلا منهما قد توبع القسم الخامس
منها ما حكم فيه بالوهم على بعض رجاله فمنه ما يؤثر ذلك الوهم قدحا ومنه ما لا يؤثر
كما سيأتي تفصيله القسم السادس منها ما اختلف فيه بتغيير بعض
الفاظ المتن فهذا اكثره لا يؤثر على صحة لامكان الجمع بين المختلف فيه ذلك او الترجيح على ان الدارقطني
وغيره من ائمة النقد لم يعرضوا لاسقاط ذلك من الكتاب من كما يعرضوا لذلك في الكلام في الاسناد
فما لم يتعرضوا له من ذلك الحديث جابر في قصة الجمل وحديث في وفاة ابيه وحديث
رابع من حديث في الكتابة وحديث هريرة في صحيفة الدنف وحديث سهل بن سعد في قصة الواهبة
نفسها وحديث انس في اصحاب القبور وحديث عبد الله بن العاص في قصة اسماء
عند اصحاب اذا اختلفا وغير ذلك مما يساوي ان يتتبع على ما نبه عليه بعض من اماكنه لكن
جلها اقسام ما انتقده الائمة على الصحيح قد جرت لنا في خطبتنا تقسيمها وفصلنا
لاحكامها ما يؤثر في اصل موضوع الكتاب بحمد الله الا انا قد رددنا احيى الشروع
في ايرادها على ترتيب ما وقع في الاصل لتسهل مراجعتها ان شاء الله تعالى
قال الدارقطني اخرج البخاري
عن نعيم عن زهير عن اسحق قال ليس ابو عبيدة ذكر ولكن عبد الرحمن بن الاسود عن
ابيه عن عبد الله قال اتى النبي صلى الله عليه وسلم بجزور فنحرت في الحديث الاستسقاء قال وقال
ابراهيم بن موسى عن ابيه عن اسحق حدثني عبد الرحمن الاسود عن ابيه بهذا اسمى ابا سنان عنه
الدارقطني وجوه الاختلاف فيه على ابي اسحق فمنها رواية اسرائيل عن ابي عبيدة
عن ابيه ومنها رواية مالك بن مغول وغيره عنه عن الاسود عن عبد الله وغيره ذكر عبيدة الرحمن
ومنها رواية زكريا بن ابي زائدة عنه عن عبد الرحمن بن الاسود ومنها رواية ام كلثوم
عن علقمة عن عبد الله ومنها رواية ابي يونس عن ابي اسحق عن ابيه عن ابي الاحوص عن عبد الله قال الدارقطني

واصحها سياقا الطريق الاولى التي اخرجها البخاري لكن في العنعنة من لكثرة الاختلاف
فيه على ابي اسحق انتهى اخرج الترمذي في جامعه حديث اسرائيل المذكور وحكى بعض الحفاظ فيه
ان الرواة اختلفوا فيه اضطرابا وسأله عبد الله بن عبد الرحمن بن الدارمي عنه فلم يعرفه وسأل
وسأله محمد يعني البخاري عنه فلم يعرفه وليس ذكره في حديث زهير اشبه وروى في الجامع
قال الترمذي والاصح عندي حديث اسرائيل وقد تابع قيس بن الربيع قال الترمذي وزهير
ابن معاوية ابو اسحق وذكر ان حاله عن ابيه وابي وائل وعن ابيه وابي وائل وابن اسرائيل
فكان الترمذي يقويهما ويرى ذلك والذي يظهر ان الذي رجحه البخاري هو الارجح
وبيان ذلك ان مجموع كلام هؤلاء الائمة مشعر بان الراجح على الروايات كلها اما طريق
اسرائيل فهي عن ابي عبيدة عن ابيه وابو عبيدة لم يسمع من ابيه فتكون الاسناد منقطعا
او رواية زهير فهي عن عبد الرحمن بن الاسود عن ابيه عن ابن مسعود فتكون متصلا وهو مرجح
صحيح لان الاسانيد التي فيها زهير الى اسرائيل اكثر من بقية الاسانيد واذا تقرر ذلك كانت
دعوى الاضطراب في هذا الحديث منتفية لان الاختلاف على الحفاظ في الحديث
لا يوجب ان يكون مضطربا الا بشرطين احدهما استواء وجوه الاختلاف فمتى رجح احد
الاقوال بوجه من الوجوه لا يعل الصحيح بالمرجوح وثانيهما مع الاستواء ان يتعذر الجمع
على قواعد المحدثين لا يحكم على الحديث بالاضطراب ذلك لما لم يضبط ذلك الحديث بعينه
فحينئذ يحكم على تلك الرواية وجه هابا الاضطراب ويتوقف عن الحكم بصحة ذلك الحديث
لذلك وهذا يظهر عدم استواء وجوه الاختلاف على ابي اسحق فيه لان الروايات
المختلفة عنه لا يظهر اسناد منها من غير الطريق المتقدم ذكرها عن ابي اسحق وزهير
وعن اسرائيل الا ان تمكن رد اكثر الطرق الى رواية زهير لذلك يترجح
بعد ذلك بعدم رواية زهير لان يوسف بن اسحق بن ابي اسحق تابع زهيرا وقد رواه
الطبراني في المعجم الكبير من رواية يحيى بن ابي زائدة عن ابي اسحق كرواية زهير
ورواه ابو بكر بن ابي شيبة في مصنفه من طريق اسرائيل بن يونس عن سليم بن عبد الرحمن الاسود
عن ابيه عن ابن مسعود كذلك وان زهيرا عن ابي اسحق وليس ذلك ان كان صحيحا فالخطأ
بعيد من يوسف بن اسحق فان له من رواية عبد الرحمن الاسود عن ابيه اصلا
فان ظاهر سياق زهير يشعر بان ابا اسحق كان يرويه اولا عن ابي عبيدة عن ابيه
ثم رجع عن ذلك وصرح عن عبد الرحمن بن الاسود عن ابيه فهذا صريح في ان ابا اسحق
كان يستحضر الاسناد من جملة عنده اراده الحديث ثم احتاط فرجع عن عبد الرحمن
واضرب عن ابي عبيدة واما ان يكون يدري انه لم يسمعه من ابي عبيدة او كان
سمعه منه وحدث به ثم عرف ان ابا عبيدة لم يسمع من ابيه فترك الاسناد
منقطعا واعلم ان عنده فيه اسنادا متصلا او كان حدث به عن ابي عبيدة مدلسا
له وانه لم يسمعه منه فاراد ان يصرح بعدم سماعه منه لئلا يحكم
لطريق عبد الرحمن بن الاسود بالاتصال مع امكان ان يكون دلسه عنه ايضا
وقد صرح بذلك ابو ايوب سليمان بن داود الشاذكوني فيما حكاه الحاكم

في علوم الحديث عنه قال في قول أبي إسحق ليس أبو عبيدة ذكر وذكر عبد الرحمن عن أبيه ولم أقل حدثني
عبد الرحمن وأوهم أنه سمعه منه بدليس فإن سمعه بدليس أبعد من هذا انتهى كلامه
والجواب أن هذا هو السبب الكامل لإسناد البخاري للطريق الثانية عن إبراهيم
ابن يوسف بن إسحق بن أبي إسحق الهمداني قال قرأنا أبو إسحق حدثني عبد الرحمن فاستفت ربيعة الذي ليس
عن أبي إسحق هذا الحديث ويبين خفيه عنه أنه صرح عن عبد الرحمن بالتحديث ويتأيد ذلك
بأن الإسماعيلي لما أخرج هذا الحديث في مستخرجه على الصحيح من طريق يحيى بن سعيد
القطان عن زهير استدل بذلك على أن هذا مما لم يدلس به أبو إسحق قال لأن
يحيى بن سعيد لا يرضى أن يأخذ عن زهير ما ليس سماع إسحق وكان يعرف هذا بالاستقراء
من حال يحيى والله أعلم وإذا ورد ذلك لم يبق لدعوى التعليل عليه مجال لأن
رواية إسرائيل وزهير لا تعارض بينهما إلا أن رواية زهير أرجح لأنها اقتضت الإخبار
عن رواية إسرائيل ولم تقتض ذلك رواية إسرائيل فترجح رواية زهير
وأما متابعة قيس بن الربيع لرواية إسرائيل فإن شريكا الفاضي تابع زهيرا
وشريك أوثق من قيس على أن الذي حررناه لا يرد تسليم التقريب بين الأمرين
يرجح قول طريق زهير واتصالها وتمكنها من الصحة وتبعد إعلالها وبه يظهر تعقب رأي
البخاري وتنوب ذهنه والله أعلم وقد أخرج البخاري من حديث أبي هريرة ما يشهد
لصحة حديث ابن مسعود ما زاد فقوة بذلك ما نظر إلى هذا الحديث كيف حكم عليه بالترجيح
مثل ذلك حلم رأي رأيه وهما إماما التعليل وصححها الترمذي ووقف الدارقطني وحكم
عليه بالتدليس الموجب للانقطاع أبو أيوب الشاذكوني ومع ذلك فيتبين بالتتبع
والتتبع الظاهر أن الصواب في الحكم له بالرجحان فاطنك بما يدعيه من هو دون
هؤلاء الحفاظ النقاد من العلل هل يسوغ أن يعول معهم في حق مثل هذا الإمام سيما
كلا والله والله الموفق

قال الدارقطني وأخرجا جميعا
يعني البخاري ومسلما حديث الأعمش عن مجاهد عن طاوس عن ابن عباس يعني في قصة
القبرين وأن أحدهما كان لا يستتر من بوله قال وقد خالفه منصور فقال عن
مجاهد عن ابن عباس وأخرج البخاري حديث منصور على إسقاط طاوس انتهى
وهذا الحديث أخرجه البخاري في الطهارة عن عثمان بن أبي شيبة عن جرير وفي الأدب
عن محمد بن سلام عن عبدة عن حميد كلاهما عن منصور به ورواه من طرق أخرى
من حديث الأعمش وأخرجه باقي الأئمة الستة من حديث الأعمش أيضا وأخرجه
أبو داود والنسائي وابن خزيمة في صحيحه من حديث منصور أيضا
وقال الترمذي بعد أن أخرجه رواه منصور عن مجاهد عن ابن عباس وحديث
الأعمش أصح يعني الصحيح المزيد
وهذا إلى التحقيق ليس بعلة لأن
مجاهدا الموصوف بالتدليس وسماعه من ابن عباس صحيح في جملة من الأحاديث
ومنصور عندهم أتقن من الأعمش مع أن الأعمش أيضا من الحفاظ فالحديث كيف ما دار
دار على ثقة والإسناد كيف ما دار كان متصلا فمثل هذا الاصطلاح في صحة الحديث

إذا لم يكن رواية مدلس أو مدلسين أكثر السبعة من مخرج مثل هذا ولم يستوعب الدارقطني
إسناده والله الموفق

قال الدارقطني فيما قرأت بخطه وأخرج
البخاري عن محمد بن معمر عن عبد الوارث عن الحسين المعلم عن يحيى بن أبي كثير عن أبي سلمة
عن عطاء بن يسار عن زيد بن خالد الجهني أنه سأل عثمان بن عفان عن الرجل
يجامع أهله ولا يمني قال يحيى يتوضأ ويغتسل ذكره سمعه من رسول الله صلى الله عليه
وسلم قال وسأله عن ذلك عليا وطلحة والزبير وأبي بن كعب فأمروه بذلك قال
يحيى بن أبي كثير وأخبرني أبو سلمة أيضا أن عروة أخبره أن أبا أيوب أخبره أنه سمع
ذلك من رسول الله صلى الله عليه وسلم قال الدارقطني وهذا وهم وهو قوله
إن أبا أيوب أخبره أنه سمع ذلك من رسول الله صلى الله عليه وسلم لأن أبا
أيوب لم يسمعه من رسول الله صلى الله عليه وسلم إنما سمعه من أبي بن كعب
كذلك رواه هشام بن عروة عن أبيه وقد أخرجه البخاري من حديث هشام على الصواب
انتهى وقد وافق البخاري مسلم على تخريجه على الوجهين وقال الخطيب قوله إن أبا أيوب
سمع ذلك من النبي صلى الله عليه وسلم خطأ فإن جماعة من الحفاظ رووه عن
هشام عن أبيه عن أبي أيوب عن أبي بن كعب وغاية ما في هذا أن أبا سلمة
وهشاما حافظان فإذا أسنده هشام عنه ذكر أبي بن كعب ولا يمنع ذلك أن يكون أبو
أيوب سمعه من رسول الله صلى الله عليه وسلم وسمعه أيضا من أبي بن كعب
عن رسول النبي صلى الله عليه وسلم مع أن أبا سلمة أجل وأسن وأتقن من
هشام بل هو من أقران عروة والد هشام وكيف يقضى لهشام على أبي سلمة بل الصواب
أن الطريقين صحيحان ويحتمل أن يكون اللفظ الذي سمعه أبو أيوب من أبي
بن كعب غير اللفظ الذي سمعه من النبي صلى الله عليه وسلم لأن سياق حديث
أبي بن كعب عند البخاري يقتضي أنه هو الذي سأل النبي صلى الله عليه وسلم عن هذه المسألة
فيحتمل زيادة ما زاده وحديث أبي أيوب عنده إنما سيق لفظه بلا إحالة به على حديث يحيى بن أبي كثير وإذا
جاز أن يكون أبو أيوب في نفس الأمر لم يسمع الأمر من أبي بن كعب فهو مرسل صحابي
وقد اتفق المحدثون على أنه في حكم الموصول وقد أخرج مسلم في صحيحه شيئا من
ذلك ولم يتعقبه الدارقطني وهو حديث ابن عباس في قضية إرسال معاذ بن جبل إلى اليمن
قال في بعض الروايات عن ابن عباس قال أرسل النبي صلى الله عليه وسلم معاذا
وتعقب الخطابي أبو بكر بن العربي حديث زيد بن خالد وزعم أن فيه بلاءات علل فقال الأولى
أن هذا على تقدير أن يكون المعلم لم يصرح بسماعه له من يحيى بن أبي كثير وأما جابر بن حسين
قال قال يحيى بن أبي كثير الخامسة أنه خولف فيه فرواه عكرمة بن أبي كثير
مرفوعا غير مرفوع الثالثة أن أبا سلمة أيضا قد خولف فيه فرواه زيد بن أسلم
عن عطاء بن يسار عن زيد بن خالد موقوفا من جملة فتاوى الصحابة
والجواب عن الأولى أن صرح السراج والإسماعيلي وغيرهما ورد الحديث من طريق حسين المعلم
فصرحا فيه بالإخبار ولفظ السراج فسألته أي حسينا أكان يحدثه أبا سلمة حدثه

عن بعاد والبعض عن ابن عباس

ن حسين

الى آخره واما الحرام من الناسي والمالي بالعلل المذكورة فهما غير قادح
لان رواية حسين مسلم على الربع والوقف معا فاذا اسمل عرفها على
الموقوف فقط كان مسلم على زيادة لا تنافي الرواية الاخرى فتعمل من
الحافظ وهو كذلك فتبين ان التعليل بذلك ليس بقادح والله اعلم

قال البخاري باب الخوخة
والممر في المسجد ثنا محمد بن سنان ثنا فليح هو ابن سليمان ثنا ابو النضر عن عبيد بن حنين عن بسر بن سعيد
عن ابي سعيد الخدري قال خطب النبي صلى الله عليه وسلم فقال ان الله خير عبدا بين الدنيا
وبين ما عنده فاختار ما عنده الحديث قال الدارقطني هذا اللسان هذا اللسان غير محفوظ
واختلف فيه على فليح فرواه محمد بن سنان هكذا وتابعه المعافى بن سليمان الحراني ورواه سعيد
ابن منصور وموسى بن محمد المودب وابو داود الطيالسي عن فليح عن ابي النضر عن عبيد بن حنين
وبسر بن سعيد جميعا عن ابي سعيد اخرجه مسلم عن سعيد وابي بكر بن ابي شيبة
عن موسى وابن حبان من صحيحه من حديث الطيالسي ورواه ابو عامر العقدي عن فليح عن ابي النضر
عن بسر بن سعيد عن ابي سعيد ولم يذكر عبيد بن حنين اخرجهما البخاري واختلف على ابي بكر
فقيل فيه اوجه مختلفة فاما رواية ابي عامر فمن ذكر ردها الدارقطني وابن سعيد بن منصور
بان يكون اسقط منها على عادته احد شيخي ابي النضر دون الاخر وقد رواه مالك عن ابي النضر
عنهما جميعا وتابعه المغيرة بن عبد الرحمن عن مالك اخرجه الموطا عنه وتابعه جماعة عن مالك اخرجه
البخاري ايضا عن ابن ابي اويس عن مالك في الخوخة ايضا فيه على عبيد بن حنين حسب
واما رواية محمد بن سنان فوهم لانه صرح بسماع بسر من سعيد سمعا العبيد بن حنين وانما هو
رفيقه في رواية هذا الحديث ولعله ان يكون الواو سقطت قبل قوله عن بسر وقد اخرج مالك
البخاري بما رواه ابو علي السكن الحافظ في روايته في الصحيح قال ثنا ابو بكر قال ثنا البخاري
هكذا رواه محمد بن سنان عن فليح وانما هو عن عبيد بن حنين وعن بسر بن سعيد بغير واو العطف
وقد اخرج البخاري بان سمعه سقطت عليه الواو من هذا اللسان وان من اسقطها لم يشنا
هذا الوهم واذا رجعنا الى الانصاف لم نر هذا علة قادحة مع هذا الاصلاح والله اعلم
قال الدارقطني اخرجه جميعا حدثنا مالك عن الزهري عن انس قال كنا
نصلي العصر ثم يذهب الذاهب منا الى قباء فيأتيهم والشمس مرتفعة وهذا لفظ مالك
مالك لانه رفعه وقال فيه الى قباء وخالفه عبد الرزاق فقال عن معمر عن سعد بن ابراهيم وصالح بن كيسان
وعمرو بن الحارث وموسى بن عقبة عن سعد وابن ابي ذئب واخرجه ابن ابي ذئب ومعمر
النسائي ايضا على مالك موضع التعقب منه قوله الى قباء واخرجه ابن ماجه قال ثنا العلاء
وشك جبلة الوهم اليسير لا يلزم منه القدح في صحة الحديث لا سيما وقد اخرجه الشيخان
روى البخاري من طريق سعد قال اخبرني سعد بن ابراهيم سمعت
حميد بن عاصم قال سمعت رجلا من الازد يقال له مالك بن بحينة ان رسول الله صلى الله عليه وسلم
راى رجلا وقد اقيمت الصلاة يصلي ركعتين فلما انصرف رسول الله صلى الله عليه وسلم لاث به الناس
فقال له رسول الله صلى الله عليه وسلم اصلاتك يا فلان الصبح اربعا وقال حماد عن سعد عن حفص عن مالك

وقال ابن اسحق عن سعد عن حفص عن عبد الله بن مالك بن بحينة ورواه قتادة عن عبد العزيز عن ابيهم
ابن سعد عن ابيه عن حفص عن عبد الله بن مالك به قال ابو مسعود الدمشقي اهل العراق منهم سعد
وحماد وابو عوانة يقولون مالك بن بحينة واهل الحجاز يقولون عبد الله بن مالك بن بحينة وهو الصواب
وذكر البخاري في تاريخه ترجمة عبد الله بن مالك بن بحينة ثم قال وقال بعضهم مالك بن بحينة والاول اصح
وهذا الاعتراض هذا الجواب لان اهل النقد اتفقوا على ان رواية اهل العراق له عن سعد
بينهما وهم والظاهر ان ذلك من سعد بن ابراهيم اذ حدث به اهل العراق والله اعلم وقد اغتر
ابن عبد البر بظاهر هذا الاسناد فقال لعبد الله بن بحينة ولابيه مالك صحبة والله اعلم
قال الدارقطني اخرج البخاري للحسن احاديث عن ابي بكرة منها حديث زاد فيه
ذلك في باب الكسوف ان شاء الله تعالى قال الدارقطني واخرجه احمد بن سعيد
القطان عن عبيد الله عن سعيد المقبري عن ابيه عن ابي هريرة في صفة النبي صلى الله عليه وسلم
له اخرج فصل مالك لم يتصل وقد خالفهم القطان اصحاب عبيد الله كلهم منهم ابو اسامة وعبد الله بن نمير
وعيسى بن يونس وغيرهم فرووه عن عبيد الله عن سعيد عن ابي هريرة لم يذكروا اباه وكان حافظا فتشبه
ان يكون عبيد الله حدث به على الوجهين والله اعلم اخرجه الترمذي ورجح الترمذي رواية يحيى القطان وهذا
من قبيل الحديث المعلل وقد اوضحنا الجواب عن مثل ذلك هناك قال الدارقطني واخرجه البخاري
عن ادم عن ابن ابي ذئب عن سعيد المقبري عن ابيه عن ابي هريرة عن سلمان عن النبي صلى الله عليه وسلم في غسل الجمعة
وقد اختلف فيه على المقبري فقال ابن عجلان فيه عن سعيد عن ابيه عن ابي هريرة وقيل عن ابي هريرة ارسله ابو معشر عن سعيد لم يذكر ابا هريرة
ولا سلمان ورواه الدراوردي عن عبيد الله بن عمر عن المقبري عن النبي صلى الله عليه وسلم ولم يذكر فيه احدا
وقال عبد الله بن رجاء عن عبيد الله بن عمر عن سعيد المقبري عن ابي هريرة انه ورواه البخاري ايضا من حديث
المبارك عن ابن ابي ذئب وقد اختلف فيه على ابن ابي ذئب ايضا فقال ابو علي الجنيد حدثناه في مسند الدارمي عنه
فقال رواية ادم وقد اورده ايضا في صحيح ابن حبان من طريق عثمان بن عمر عن ابن ابي ذئب ورواه احمد في مسنده
عن ابي المغيرة وضمام بن اسماعيل جميعا عن ابن ابي ذئب كذلك وقال ابو داود الطيالسي في مسنده عن ابن ابي ذئب عن سعيد
عن ابيه عن عبيد الله بن عدي بن الخيار عن سلمان وهذه رواية شاذة لان اصحابه خالفوه ولان الحديث محفوظ
لعبد الله بن ودعة لا لعبيد الله بن عدي واما ابن عجلان فلا تعارض ابن ابي ذئب في الحفظ ولا يعلل
رواية ابن ابي ذئب باختلاف رواية ابن عجلان مع سوء حفظه وقد كان ابن عجلان حافظا لا يمكن ان يكون ابن ودعة سمعه
من سلمان ثم لم يحدث به مرة عن هذا ومرة عن هذا وقد اختار ابن حزم في صحيحه هذا الوجه واخرج الطريقين
معا طريق ابن ابي ذئب من مسند سلمان وطريق ابن عجلان من مسند ابي هريرة فاما ابو معشر فضعيف
لا معنى للتعليل بروايته واما رواية عبيد الله بن عمر فهو من الحفاظ الا انه اختلف عليه كما ترى فرواية
الدراوردي لا تساوي رواية ابن ابي ذئب لانه اختلف عنها فدل على انه لم يضبط اسناده ثم رواية عبيد الله
ابن رجاء ان كانت محفوظة وما اظن الجادة في احاديث المقبري مثل ابي هريرة ذكر ان يكون المقبري فيه
اسنادا اخر فقد وجدته في صحيح ابن حبان من رواية صالح بن كيسان عن سعيد المقبري عن ابيه عن ابي هريرة
واذا تقرر ذلك عرف ان الرواية التي صححها البخاري اقوى الروايات والله اعلم
قال الدارقطني واخرجه البخاري عن محمد بن عبد الرحيم عن سعيد بن سليمان عن هشيم عن عبيد الله بن ابي بكر

عن النبي صلى الله عليه وسلم كان لا يعلو رؤوسهم الغبار حتى يأكلهم الذرات قال وقد ذكر أحمد بن حنبل
هذا وحدثنا هشيم عن عبيد الله بن أبي بكر وقال إنما رواه هشيم عن محمد بن إسحق عن حفص بن عبيد الله
عن أنس وقيل إن هشيما كان يدلس عن عبيد الله بن أبي بكر وقد رواه مسعر وطرحا بن أبي حاجا
وعلي بن عاصم عن عبيد الله ولا يثبت منها شيء انتهى كلامه وأحمد بن حنبل إنما استنكره
لأنه لم يعرفه من حديث هشيم لأن هشيما كان يحدث به وقد ما هكذا أم صار
بعد لا يحدث به إلا عن محمد بن إسحق ولهذا لم يسمعه منه الأكابر أصحابه وأما
قوله إن هشيما كان يدلس به فمردود لرواية البخاري نصها عن هشيم
قال أبا عبيد الله بن أبي بكر فذكرها والعجب من الإسماعيلي أيضا فإنه أخرج من رواية
الزبيدي والزهري عن هشيم عن عبيد الله أنه قال هشيم مدلس فكأنه لما رآه عنده
معنعنا ظن أن هشيما أدلسه ومن هنا يظهر شفوف نظر البخاري على غيره
وأما رواية مرجان رجا فعلقها البخاري في الباب ووصلها أحمد بن حنبل
وابن خزيمة في صحيحه والإسماعيلي ولا أدري ما معنى قول الدارقطني لا يثبت منها شيء
وقد رواه غير من ذكر أخرجه ابن حبان في صحيحه والإسماعيلي من مستخرجه والحاكم
من مستدركه من طريق عبيد بن حميد عن عبيد الله بن أبي بكر نحو لفظ رواية مسعر
بسند صحيح وعلي بن عاصم صعيف وأما الطريق التي ذكرها عن هشيم
عن محمد بن إسحق فرواها أحمد بن منيع في مسنده والترمذي في جامعه والإسماعيلي
في مستخرجه من طريق هشيم به وقد ظهر بما قررناه أن أحد الطريقين لا تعل
بالأخرى والله أعلم

قال البخاري حدثنا أبو نعيم حدثنا
ابن وافع عن فليح بن سليمان عن سعيد بن الحارث عن جابر بن عبد الله قال كان النبي
صلى الله عليه وسلم إذا كان يوم عيد خالف الطريق تابعه يونس بن محمد عن فليح
وحديث جابر أصح هكذا في جميع الروايات التي وقعت لنا عن البخاري إلا ابن وافع رواه
عن علي بن المنذر تابعه يونس بن محمد عن فليح عن سعيد عن أبي هريرة وحديث جابر أصح كذا قال
عنه قال أبو علي الجياني والظاهر أن هذا الإصلاح من فليح والتخليط
فيه من دون البخاري وقد ذكر أبو مسعود الدمشقي في الأطراف عن رواية محمد بن
سليمان وتابعه يونس بن محمد عن فليح وقال محمد بن الصلت عن فليح عن سعيد
عن أبي هريرة قال البخاري وحديث جابر أصح وكذا حكاه أبو نعيم في مستخرجه وحكى
الدارقطني نحوه قال أبو مسعود متفقا عليه إنما رواه يونس بن محمد عن فليح عن سعيد
عن أبي سعيد لا عن جابر قال وكذا رواه المحبوبي عن جميل عن فليح وكذا رجحه أبو
مسعود وأراه أن رواية يونس بن محمد إنما هي من مسند أبي هريرة فقد رواه
أبو بكر بن أبي شيبة في مسنده عن يونس بن محمد عن مسند جابر كما قال البخاري
ومن طريقه أخرجه الإسماعيلي وكذا رواه أبو جعفر العقيلي في مصنفه من حديث يونس
وكذا قال الترمذي إن إبراهيم بن يونس بن محمد رواه عن فليح عن سعيد عن جابر ثم رواه من
طريق عبد الله بن المنادي وأحمد بن الأزهر وعلي بن معبد ثلاثتهم عن يونس بن محمد عن فليح عن سعيد

عن أبي هريرة كما قال أبو مسعود وروى هذا الليث بن سعد عن الحارث فيه سمعت وقد ذكر
أبو مسعود أيضا أن محمد بن حميد رواه عن أبي صالح فصيره من مسند أبي هريرة
ولكن محمد بن حميد لا يحتج به ورواية محمد بن الصلت قد ذكرت من وصلها في فصل
المعلق ولله الحمد

قال الدارقطني أخرج البخاري أحاديث
للحسن عن أبي بكرة منها حديث الكسوف والحسن إنما يروي عن الأحنف عن أبي بكرة
البخاري معروف أنه ممن كان يشدد في مثل هذا ومداره البخاري حديث
الكسوف من طريق عن الحسن علق بعضها من جملة ما علقه بصيغة الجزم وأما موسى بن
إسماعيل عن مبارك بن فضالة عن الحسن قال أخبرني أبو بكرة فهذا معين لإخراج
حديث الحسن ورده على من نفى أن يسمع من أبي بكرة باعتماده على إثبات من أثبته
وسيأتي مزيد لذلك في فضل الحسن بن علي إن شاء الله تعالى

وهو الصلاة

قال الدارقطني أخرجا جميعا حديث أبي سعيد المقبري
عن أبيه عن أبي هريرة عن النبي صلى الله عليه وسلم قال لا تحل لامرأة تسافر وليس معها محرم
قال الدارقطني وقد رواه مالك وعمر بن أبي أيوب وسهيل عن سعيد عن أبي هريرة يعني له
يقولوا عن أبيه لم يعمل البخاري حكاية هذا الاختلاف بل ذكر عقب
حديث أبي هريرة وأبي سعيد من هذا الاختلاف كما أجاب في الحديث الثاني
فإن سعيدا المقبري سمع من أبيه عن أبي هريرة وسمع من أبي هريرة فلا يكون هذا
اختلافا فإنه حاول أن يحتج به على مالك فرواه ابن خزيمة في صحيحه من حديث
بشر بن عمر عن سعيد عن أبيه عن أبي هريرة وقال بعده لم يقل أحد من أصحاب مالك في
هذا الحديث عن سعيد عن أبيه غير بشر بن عمر انتهى وقد أخرجه أبو عوانة في
صحيحه من حديث بشر بن عمر أيضا وصححه ابن حبان الطريقين معا والله أعلم

قال الدارقطني أخرج البخاري حديث الأوزاعي عن يحيى
بن أبي سلمة عن عبد الله بن عمرو قال قال لي النبي صلى الله عليه وسلم لا تكن مثل فلان كان يقوم
الليل ثم ترك قيام الليل وقد اختلف فيه على الأوزاعي فقال عمرو بن أبي سلمة والوليد
ابن مسلم وغيرهما عنه عن يحيى عن عمر بن الحكم بن ثوبان عن أبي سلمة زاد وأراه قال المنتهى
وهذا الذي يقع كالسؤال الذي قيل بل رفعنا صرح الأوزاعي بالتحديث عن يحيى وصرح
يحيى بالتحديث عن أبي سلمة فانتفت تهمة التدليس والراوي له هكذا أخذه عن الأوزاعي
عبد الله ابن المبارك وهو من الحفاظ المتقنين ومع ذلك فالبخاري لم يحتج به
الخلاف في ذلك بل ذكره تعليقا وأخرجه مسلم من طريق عمرو بن أبي سلمة كما أوضحته في تغليق التعليق

قال الدارقطني أخرجا جميعا حديث سعيد عن أبي هريرة عن جابر
إذا أتى أحدكم الإمام يوم الجمعة فليصل ركعتين وقد رواه بن جريج وابن عيينة وحماد بن زيد
وأيوب وورقاء وجرير كلهم عن عمرو أن رجلا دخل المسجد فقال له صليت
هذا يدل على أن هؤلاء أرسلوه وليس كذلك فقد أخرجه السبعة
من رواية حماد بن زيد وسفيان بن عيينة ومسلم من حديث أيوب وابن جريج كلهم

عمرو بن دينار

عن عمرو موصولا وانما اراد الدارقطني ان شعبة خالف هولاء الثلاثة بسياق
المتن واختصره وهم انما اوردوه على حكاية قصة الداخل وان النبي صلى الله
عليه وسلم امره بصلاة ركعتين والنبي صلى الله عليه وسلم يخطب وهي قصة
محتملة للخصوص وسياق شعبة يشعر بالعموم في حق كل رجل يدخل مع
اختصارها ازيد من روايتهم وليست بشاذة فقد تابعه على ذلك روح
ابن القاسم عن عمرو بن دينار حدث به علي بن الجعد وانه اخلم ووقع في هذا
الوجه للنسائي في الاطراف من شعب النسخ عليه وذلك انه قال بعد ان
ترجمه شعبة عن عمرو بن دينار عن جابر حدثنا ان رجلا جاء والنبي صلى الله عليه وسلم
يخطب فقال اصليت قال لا قال في الصلاة عرادم م فسره عن بندار عن غندر يعني
كما هو عن شعبة به وهذا اللفظ الذي صدر به الحديث ليس هو لفظ شعبة يعني
كما ترى

اخرجه الدارقطني في السنن بهذا الاسناد على ان عمرو ابن دينار م

قال الدارقطني واخرج
البخاري حدثنا ابن ابي ذئب عن سعيد عن ابيه انه سال ابا هريرة قال سمعت النبي صلى الله عليه وسلم
يصلي على الجنازة فله قيراط الحديث قال وقد رواه عبيد الله بن عمر عن سعيد عن ابي هريرة لم يقل عن ابيه
وهذا يظهر الحديث الثالث عشر لكن رواية عبيد الله بن عمر في هذا غير مستوعبة فرواية
ابن ابي ذئب هي المعتمدة وهي من افراد الصحيح وانما اوردها المصنف مقرونة برواية الاعرج عن
ابي هريرة

قال الدارقطني اخرج البخاري حديث الليث عن
الزهري عن عبد الرحمن بن كعب عن جابر ان النبي صلى الله عليه وسلم كان يجمع بين قتلى احد ويقدم
اقرأهم وقد رواه ابن المبارك عن الاوزاعي عن الزهري مرسلا عن جابر ورواه معمر عن الزهري عن ابن كعب
عن جابر ورواه سليمان بن كثير عن الزهري حدثني من سمع جابرا وهو حديث مضطرب اسنده الدارقطني
الا ان هذا الحديث بانه مضطرب مع امكان ان يجاب عنه بان مفسر المبهم الذي في رواية
سليمان بالمبهم الذي في رواية الليث وكل رواية معمر على ان الزهري سمعه من عبد الرحمن وانما
رواية الاوزاعي المرسلة تعضد مما عداه من الرواية المتصلة فهي من طريقه ومن الاوجه التي
وقد ساق البخاري ذكر الخلاف فيه وانما اخرج رواية الاوزاعي مع انتقادها لان الحديث
عنده عن محمد ابن المبارك عن الليث والاوزاعي جميعا عن الزهري فاسقط الاوزاعي عبد الرحمن
ابن كعب واسند الليث وهما في الزهري سواء وقد صرح جابر بسماعه له منه فصلت
زيادة الليث لصحة ما لم يعد ذلك ورواه سليمان بن كثير عن الزهري عن من سمع جابرا واراد
بذلك اثبات الواسطة بين الزهري وبين جابر فيه في الجملة وتاكيد رواية الليث بذلك ولم
يرها علة توجب اضطرابا وامارواية معمر فقد وافقه عليها سفيان بن عيينة فرواه عن الزهري
عن ابن كعب وقال فيه عن من سمع معمر فرفعت روايته الى رواية معمر عن الزهري فيه
اختلاف لم يذكره الدارقطني يقول عن اسامة بن زيد عن الزهري عن انس ومن هذا الوجه
اخرجه ابو داود والترمذي وتعقب الدارقطني انه قال حديث اسامة خطا
وخطا فيه يعني ان الصواب حديث الليث وهو الذي قال صاحب حديث اسامة هذا
في مستدركه وعن الزهري فيه اختلاف اخر رواه السهمي من طريق عبد الرحمن عبد العزيز

الانصاري

الانصاري عن الزهري عن عبد الرحمن بن كعب بن مالك عن ابيه وهو خطا ايضا وعبد الرحمن
هذا ضعيف ولا يخفى على الجادي ان رواية الليث ارجح هذه الروايات كما قررناه
وان البخاري لا يعلل الحديث بمجرد الاختلاف حديث ابن عباس عن النبي صلى الله
عليه وسلم يعيد بعد في الصلاة

قال الدارقطني اخرج البخاري
حديث داود بن ابي الفرات عن ابن بريدة عن ابي الاسود عن عمران قال وحدث الحديث
وقد قال علي بن المديني ان ابن بريدة انما روى عن يحيى بن يعمر عن ابي الاسود ولم يقل في هذا الحديث سمعت
ابا الاسود قال الدارقطني قلت انا وقد رواه وكيع عن عمر بن الوليد الشنني عن ابن بريدة عن
عمران ولم يذكر سماعا احد الا ابي ولم اره الى الان من حديث عبد الله بن بريدة الا بالعنعنة
فعلته باقيه الا ان يعتذر للبخاري عن كونه بان لعمران في الباب انما هو على حديث
عبد العزيز بن صهيب عن انس بهذه القصة سواء وقد وافقه مسلم على كونه اخرجه
البخاري حديث ابي الاسود كالمتابعة لحديث عبد العزيز بن صهيب فلم يستوف في
العلة بخلاف ما استوفيناه فيما اخرجه في الاصول فالله اعلم

قال الدارقطني واخرجا جميعا حديث حسان عن وهيب عن ابي حيان عن ابي زرعة عن ابي هريرة
ان رجلا قال للنبي صلى الله عليه وسلم دلني على عمل اذا انا عملته دخلت الجنة الحديث
وقد رواه يحيى القطان عن ابي حيان فقال وهيبا فارسله ولم يذكر ابا هريرة انتهى وقد اخرج
البخاري حديث يحيى القطان عقب حديث وهيب فاشعر بان العلة ليست تفرد وهيب لان وهيبا
حافظ وقد توبع وانما زاد في متن روايته حديثا اخر اسنده عليه من هذا الوجه
في كتاب الايمان من طريق حسين واسماعيل بن خليفة عن ابي حيان وهو يقوي رواية وهيب
والله اعلم

قال ابو مسعود اخرج البخاري حديث سعيد
ابن اسحق عن الاوزاعي عن الحسن بن كثير ان عروة بن الزبير اخبره ان ابا سعيد مولى ابي اسيد اخبره ان النبي صلى الله عليه وسلم
لبس قباء من حرير اهدي له الحديث وقد رواه داود بن رشيد وهشام بن خالد عن سعيد
عن الاوزاعي عن عبد الرحمن بن البيلماني عن سعيد ورواه عبد الوهاب ابن عطاء عن سعيد عن الاوزاعي
عن الحسن بن سعيد ابي كلاب واسقط من احد من اصحاب البخاري وهو اسحق بن يزيد وهم
في نسبته بخلاف ابن كثير وانما هو كسعيد بدليل رواية عبد الوهاب وان داود وهشاما
لم يسمياه ما سماه انه اختلف فيه على الاوزاعي في ذلك بزيادة رجل فيه بينه وبين سعيد
ابن سعيد من رواية الوليد بن مسلم وانا ما ملت ما ذكر لم يجد ما اخذ له مستقيما
بل رواية الوليد بن مسلم تدل على انه لم يكن عند الاوزاعي عن سعيد الا بواسطة وقد صرح سعيد
عنه بان بعض اخبره بما نص ذلك ان رواية عبد الوهاب ابن عطاء اما هو من وهمه وامامه فيه
ورواية اسحق عن سعيد صحيحة مركبة وقد وجدت لاسحق فيه متابعا عن سعيد وذلك
فيما اخرجه ابو عوانة في صحيحه عن ابي ابي هريم الزهري وكان من الابدال ابو ايوب سليمان
ابن عبد الرحمن ثنا سعيد بن اسحق ثنا الاوزاعي اخبرني عمي ابي كثير وذكر سواء هذا اخرجه
الاسماعيلي في مستخرجه من طريق سليمان بن عبد الرحمن قال الحديث مشهور عن عمر بن سعيد
رواه الثقات عنه وقد رواه داود بن رشيد عن سعيد عن الاوزاعي عن عمر بن سعيد

وهو يدل على أن رواية الأوزاعي له عن محمد بن سعيد بن أبي هند وعن غيره كثيرة مستقيمة وكأنه كان يحفظ سعيد
ابن إسحاق عن الأوزاعي على الوجهين والله أعلم

قال الدارقطني

وأخرج البخاري حديث الأنصاري عن أبيه عن عاصم عن أنس عن النبي حديث الصدقات ولم يسمع
عاصم من أنس ولا عبيد الله بن الحسن من عاصم قال علي بن المديني حدثني عبد الصمد حدثني عبد الله
ابن الحسن قال دفع إلي عاصم هذا الكتاب قال وناظرني فيه حماد بن زيد قال أخذت من عاصم كتابا فيه
أنس عن النبي وكذا قال حماد بن زيد عن أيوب الخطابي عاصم كتابا ما ذكر هذا ليس فيه ذكر
عاصم أن عاصما لم يسمع من أنس كما صرح به كلام مالك بن عبد الله بن الحسن لم يسمع من أنس عاصم
فلا يدل على قدح في هذا الإسناد بل فيه دليل على صحة الرواية بالمناولة إن شاء الله لم يسمع
مع أن سماع البخاري عن عبيد الله بن الحسن حدثنا عاصم أن أنسا حدثه وليس عبيد الله
من محمد بن عبيد الله الأنصاري في الثقة ولا أعرف حديثه منه والله أعلم

حديث ٢٦ أسماء النبي عن ربيع الحرة بالسوق أرسلهم

قال الدارقطني اختلف على حديث عطاء بن صفوان بن يعلى عن أبيه حديثه
الجبة في الإحرام وفيه واصنع في عمرتك ما تصنع في حجك وحديث ابن جريج وهشام وغيرهما
عن عطاء رواه الثوري عن ابن جريج وابن أبي نجيح عن عطاء عن يعلى بن أمية مرسلا وكذا قال
مالك ومطر الوراق ومنصور بن زاذان وعبد الملك بن أبي سليمان وغيرهم واحد عن عطاء
ليس فيه صفوان

في رواية ابن جريج أخبرني عطاء أن صفوان بن يعلى أخبره
عن يعلى به ورواية حبيب وذكره عن عطاء عن يعلى معنعنة فدل على أنه لم يره عن يعلى إلا بواسطة
ابنه وابن جريج من أعلم الناس بحديث عطاء وقد صرح بسماعه منه فالتعليل بمثل هذا غير متجه
كما قد بينه غيره

قال الدارقطني أخرج البخاري

حديث الثوري عن الأعمش عن عمارة عن عطية عن عائشة في الفيء وتابعه أبو معاوية عن الأعمش
وقال سعيد عن الأعمش عن حبيب عن عطية به قال وروى عن الأعمش عن أبي حنيفة أيضا
ورواه إسرائيل وأبو الأحوص وزهير بن حرب ومحمد بن عبيد وغير واحد عن
الأعمش كما قال الثوري ورواه عبيد الله بن داود [illegible] عن الأعمش قال وكذلك قيل عن عمارة
قال سأل الأعمش عن عطية عن عائشة وذكر قال الأعمش وذكر حبيب عن ابن أبي ثابت أنه
كان يرد والملك لا يسرك لك قال الدارقطني فيشبه أن يكون الوهم دخل على
سعيد وذكر الأعمش حبيبا في آخره وهو محفوظ ومعناه صحيح ما اختاره
البخاري والعمل على رواية الأعمش على أن البخاري لم يحكه حكاية الخلاف لحكاها عنه
حديث الثوري والله أعلم

قال الدارقطني أخرج البخاري

حديث مروان بن هشام بن عروة عن أبيه عن أم سلمة أن النبي صلى الله عليه وسلم قال لها إذا
صليت الصبح فطوفي على بعيرك والناس يصلون الحديث وهذا منقطع وقد وصله حصين بن
عبد الرحمن عن هشام عن أبيه عن زينب عن أم سلمة ووصله مالك عن ابن أبي ذئب عن عروة كذلك
في الموطأ

حديث مالك عند البخاري هذا المكان مفردين بحديث أبي مروان وقد وقع
في بعض النسخ وهي رواية الأصيلي هذا عن هشام عن أبيه عن زينب عن أم سلمة مرفوعا

وعلى هذا اعتمد المزي في الأطراف ولكن معظم الروايات على إسقاط زينب قال أبو علي الجياني
وهو الصحيح بن ساد مرفوعا على الكرماني عن علي عبد الله بن بشر عن محمد بن حرب
صحيح البخاري في الموافقة وليس فيه زينب وكذا أخرجه الإسماعيلي من حديث عبد الله بن
سليمان ومحاضر بن حسان بن إبراهيم كلهم عن هشام ليس فيه زينب وهو المحفوظ من
حديث هشام وإنما اعتمد البخاري فيه رواية مالك التي أثبت فيها ذكر زينب
بن ساد معتمدا وأن هشاما إلى سقطه متماحكا للخلاف فيه على عروة كعادته مع أن
سماع عروة من أم سلمة ليس بمستبعد والله أعلم الحديث
الكامس والعشرون قال الدارقطني أخرجا حديث ابن جريج عن الزهري عن سليمان
ابن يسار عن ابن عباس عن الفضل في قصة الجهنية قال وقال نجاح في هذا الحديث عن ابن جريج حدثت
عن الزهري بالحديث مرسلا عند هما من رواية مالك وغيره عن الزهري
فليس الاعتماد فيه على ابن جريج وحده مع أن نجاحا لم يتابع على هذا
السياق إلا أنه حافظ وابن جريج مدلس فعند رواية نجاح
إلى أن يوجد من رواية غيره عن ابن جريج مصرحا فيه بالسماع من الزهري
فإني أراه من حديثه الأمعنا والله أعلم الحديث إسناده
قال الدارقطني وأخرج البخاري حديث الليث عن خالد
عن سعيد ابن أبي هلال عن زيد بن أسلم عن أبيه عن عمر اللهم ارزقني شهادة في سبيلك
واجعل موتي في بلد رسولك قال وقال هشام بن سعد عن زيد بن أسلم عن أبيه عن جده
عن عمر وقال روح بن القاسم عن زيد بن أسلم عن أبيه عن حفصة عن عمر الظاهر
أنه كان عند زيد بن أسلم عن أبيه عن عمر وعن أبيه عن حفصة عن عمر لأن الليث وروح بن القاسم
حافظان وأسلم مولى عمر والملازمين له العارفين بحديثه وسياق حديث زيد
ابن أسلم عن أبيه عن حفصة زيادة على حديثه عن أبيه عن عمر كما بينتها في كتاب التعليق
التعليق فدل على أنهما طريقان محفوظان وأما رواية هشام بن سعد فإنها
غير محفوظة لأنه غير حافظ والله أعلم وقد رواه مالك عن زيد بن أسلم عن عمر لم يذكر
بينهما أحدا ومالك كان يصنع ذلك كثيرا في [illegible] الصيام
[illegible] قال الدارقطني أخرج مسلم حديث الأشجع
عن خالد عن الأعمش عن الحكم ومسلم البطين وسلمة بن كهيل عن سعيد وعطاء ومجاهد عن
ابن عباس أن امرأة زعمت أن اختها مات وعليها صوم الحديث قال وقال البخاري وذكر
عن خالد فذكره قال الدارقطني وخالفه جماعة منهم شعبة وزائدة وابن نمير وأبو معاوية
وجرير وغير واحد عن الأعمش عن مسلم عن سعيد بن جبير عن ابن عباس ولم يذكر زائدة
في روايته من أبي دخل الوهم على خالد فقال في آخر الحديث قال الحكم وسلمة بن كهيل
وكانا عند مسلم حين حدث بهذا الحديث وعن سمعناه من مجاهد عن ابن عباس
قد أوضحت هذه الطرق في كتابي تغليق التعليق وبينت أنه لا يلحق
الشيخين ما ذكرهما الطريق في خالد لوهمه لأن البخاري علقه بصيغة التمريض وهمه فيه

واما مسلم فاخرجه مقتصرا على اسناده دون سياق متنه لكن للحديث
علة اخرى لم يتعرض لها الدارقطني وهي اختلافهم في سياق متنه وسنوضح ذلك
ان شاء الله تعالى في موضعه اذا يسر الله علينا الوصول لمتنه وقوته

قال الدارقطني اخرج البخاري
حديث الليث عن سعيد المقبري عن ابيه عن ابي هريرة انه سمعه يقول قال رسول الله صلى الله عليه وسلم
اذا زنت الامة فتبين زناها فليجلدها الحد ولا يثرب الحديث وقد اختلف على سعيد
فرواه عبيد الله بن عمر عن رواية يحيى بن عبيد ويحيى بن سعيد الاموي عنه
عن سعيد عن ابيه ورواه عبدة بن سليمان عن ابن اسحق عن سعيد هكذا وخالف
ابن المبارك ومعتمر بن سليمان وعفة بن خالد وابو اسامة وغيرهم فرووه عن
عبيد الله بن عمر عن سعيد عن ابي هريرة لم يقولوا عن ابيه وكذا قال غير واحد عن ابن عمر
وكذا رواه ايوب بن موسى واسمعيل بن امية وابو اسامة بن زيد وغيرهم عن سعيد
ليس فيه عن ابيه واخرجهما مسلم على اختلافهما واقتصر البخاري على حديث الليث
الليث امام وقد زاد فيه عن ابيه فلا يضره من نقصه على انه في مثل هذا
لا يبعد ان يكون الحديث عند سعيد على الوجهين لكن من رواه عنه دون
ذكر ابيه واذا صح انه عنده على الوجهين فلا يضره الاختلاف مع ان الحديث عند السجزي
من غير طريق المقبري عن ابي هريرة انتهى والله اعلم

قال الدارقطني واخرجا جميعا حديث مالك عن حميد عن انس ان النبي صلى الله
عليه وسلم نهى عن بيع الثمار حتى يزهي فقيل وما تزهي قال حتى تحمر قال رسول الله صلى الله عليه وسلم
ارايت اذا منع الله الثمرة بم يأخذ احدكم مال اخيه قال الدارقطني خالفه مالك جماعة منهم
اسمعيل بن جعفر وابن المبارك وهشيم ومروان بن معاوية ويزيد بن زريع وغيرهم
قالوا فيه قال انس ارايت ان منع الله الثمرة قال وقد اخرجا جميعا حديث اسمعيل
ابن جعفر وقد فصلا كلام انس من كلام النبي صلى الله عليه وسلم سبق الدارقطني
الى ذكر الادراج في هذا الحديث ابو حاتم وابو زرعة الرازيان وابن خزيمة وغير واحد
من ائمة الحديث كما اوضحته في كتابي تقريب المدرج وحكيت فيه عن ابن خزيمة
انه قال رايت مالك بن انس في المنام فاخبرني انه مرفوع وان معتمر بن سليمان رواه
عن حميد بدون حاكم وفيه اخر لا ادري انس قال ثم تستحل او حدث به عن النبي صلى الله عليه وسلم
والامر في مثل هذا قريب

قال الدارقطني واخرجا حديث
عمرو بن دينار عن طاوس عن ابن عباس قال بلغ عمر بن الخطاب ان سمرة باع خمرا فقال
قاتل الله سمرة الحديث وقد رواه حماد بن زيد عن عمرو عن طاوس ابن عمر قال وكذلك رواه
الوليد بن مسلم عن حنظلة بن ابي سفيان عن طاوس ابن عمر صرح ابن عيينة
عن عمرو بسماع طاوس له من ابن عباس وهو احفظ الناس لحديث عمرو وروايته الراجحة
وقد تابعه روح بن القاسم اخرجه مسلم من طريقهم

قال الدارقطني اخرج البخاري حديث

ابن ميسرة عن عمرو بن الشريد عن ابي رافع المجاز اخبرني بسنده بين روايته ابن جريج
والثوري وابن عيينة عن ابراهيم وخالفهم محمد بن مسلم عن ابراهيم بن ميسرة ولا يلتفت اليه
يعني لانه ضعيف فلا يعلل رواية الرواة الثبات حديث
كعب بن مالك بالدين في الدماء ان شاء الله

قال الدارقطني مما اعلته من حفظي جزء مفرد
وليس هو في كتاب التتبع اخرج البخاري من طريق الليث عن الزهري عن عروة
عن عبد الله بن الزبير ان رجلا خاصم الزبير في شراج الحرة الحديث بطوله وهو اسناد
متصل لا يصلح هكذا اخبر الليث ورواه عمر الليث عن الزهري فلم يذكر ابيه عبد الله بن
الزبير واخرج البخاري ايضا من حديث معمر ومن حديث يونس جميعا عن الزهري في حديث
شعيب كلهم عن الزهري عن عروة ولم يذكروا في حديثهم عبد الله بن الزبير كما ذكر الليث انتهى
وانما اخرجه البخاري بالوجهين على الاحتمال لان عروة صح سماعه من ابيه ويجوز ان
يكون سمعه من ابيه ومن غيره واخذه والحديث مستعمل على من يتعلق بالزبير فدل على
ارادة متوفر على ضبط ما تحمله فتحكم لهذه القرينة القوية وقد وافق البخاري
على تصحيح حديث الليث هذا مسلم وابن حبان وابن الجارود وابن حبان وغيرهم
مع ان ما سياق ابن الجارود له الصريح بان عبد الله بن الزبير رواه عن ابيه الزبير
وهي رواية يونس عن الزهري والله اعلم

قال الدارقطني واخرجا جميعا حديث الزهري عن سالم عن ابيه عن النبي صلى الله عليه وسلم من باع عبدا وله
مال فماله لبائعه خالفه نافع عن ابن عمر عن عمر وقال النسائي مسألة الجذاذ والعلب والتزل عن نافع
الحديث عند البخاري بعبد الله بن يوسف ثنا الليث حدثني ابن شهاب
عن سالم عن ابيه سمعت رسول الله صلى الله عليه وسلم يقول من ابتاع نخلا بعد ان يؤبر فثمرتها
لذي باع الا ان يشترط المبتاع ومن ابتاع عبدا فماله للذي باعه الا ان يشترط المبتاع وعن مالك عن نافع عن عبد الله بن عمر
عن عمر في العبد وهو معطوف على ما اتفقا عليه فقد اخرجه على الوجهين ومقصود الاحتجاج
بقصة النخل المؤبر وهي مرفوعة لا خلاف بدليل انه اخرجها في ابواب المزارعة واما قطعة العبد
فاخرجها على سبيل التبع وسيأتي ما فيه من الاختلاف فلا اخر عن علمه والله اعلم
حديث جابر في الكبش من الغنم يوم الجمعة حديث
ابي هريرة في الحق سرقا باي في العتق حديث انس في ابطال الصدقات مضى في الزكاة

قال الدارقطني واخرجا جميعا حديث مالك عن العلاء بن عبد الرحمن عن انس بن سيرين عن ابي هريرة عن النبي
الحق شفيعا ذكر ابيه الا استشفعا وحديث ابن ابي ذئب وعمرو بن حازم وقد روي
هذا الحديث شعبة وهشام وهما ابنا ابي عبد الله في حالة فلم يذكرا في الحديث الا استشفعا
ووافقهما همام ويحيى الا استشفعا في الحديث لجعله من رأي مالك لا من رواية ابي هريرة قال المقبري
عن همام وقال المسعودي حديث همام عندي حسن وعندي انه اشبه للمستجيز والوضع لهذا كما قال
وتابعه معاذ بن هشام عن ابيه عن قتادة وكذا رواه ابو عامر عن هشام قال الدارقطني قال لي هذا ابي الصواب

قد احتلف فيه على هشام وعلى هشام واشبعت الكلام عليه في كتاب المتتبع من كتاب المدرج والله اعلم
قال الدارقطني واخرج البخاري حديث
عيسى بن يونس عن هشام عن ابيه عن عائشة ان النبي صلى الله عليه وسلم كان يقبل الهدية
ويثيب عليها قال ورواه وكيع ومحاضر وابو اسامة عن هشام — اخرج البخاري
الرواية الموصولة لمختصرا وهذا حديث يكثر ادراجه في هذا سيد بكر بن المنكدر
قال الدارقطني واخرجا جميعا حديث موسى بن عقبة عن ابي النضر مولى عمر بن عبيد الله قال كتب
اليه عبد الله بن ابي قتادة ان النبي صلى الله عليه وسلم قال لا تبتغوا القتال العدو وادا لقيتموهم
فاصبروا الحديث قال وابو النضر لم يسمع من ابن ابي قتادة وانما رواه عن كتابه لهم وحكى لي رواية المكاتبة
فلا اعلم فيه لكنه يستدل على ارسال المكاتبة هذا من الكاتب المكتوب اليه فقط اذ كان من
عرف الخط روى به وان لم يكن مقصودا بالكتابة اليه الا ان هذا من المبادئ الظاهرة من المصطلح
واما الاول فهو عندهم من صور الرجاء لكن يمكن ان يقال هنا ان رواية ابي النضر هنا
تكون عن مولاه عمر بن عبيد الله عن كتاب ابن ابي قتادة اليه ويكون اخذه لذلك عن مولاه
عرضا لانه قرأه عليه لانه كان كاتبه فصيرت الكتابة حينئذ من الرواية بالمكاتبة كما قال
الدارقطني والله اعلم
قال الدارقطني
واخرج البخاري حديث ابي بن عباس بن سهل بن سعد عن ابيه عن جده قال كان النبي
صلى الله عليه وسلم فرس يقال له اللحيف قال وابي هذا ضعيف — سيأتي
الكلام عليه في الفصل الآتي
قال ابو مسعود
حديث اسحق الفروي عن عبد الله بن عبد الرحمن الانصاري هو ابو طلحة سمعت انسا يقول
دخل النبي صلى الله عليه وسلم على بنت ملحان فاكلت عنده ثم صعد الحديث وفيه ناس من امتي يركبون
البحر الاخضر قال ابو مسعود هكذا ذكره البخاري عن اسحق عن ابي طلحة وسقط
عليه سهل بن عبد الله بن قدامة كذا قال ابو مسعود وابن سعد في ذلك الجزء وابن المسيب
واضح عن اسحق الفروي عن زائدة عن ابي طلحة وهو مسند في جزء الوهاب بن المسيب
مقبول والحديث في كتاب السير لابي اسحق الفزاري عن روح بن عبد الملك عن حسن المصيصي ثم
لفرقه زائدة وهكذا رواه الامام احمد في مسنده عن معاوية بن عمرو عن ابي اسحق الفزاري
عن ابي طلحة لفرقه زائدة كما رواه البخاري عن عبد الله بن محمد عن معاوية بن عمرو وسيأتي
قال ابو علي الجياني سقط من هذا الحديث عن اسحق فلم اجد فيها زائدة انتهى
ثم الحديث محفوظ لزائدة عن ابي طلحة ايضا معاوية ابي اسحق عن ابي طلحة لا من رواية ابي اسحق الفزاري
عن زائدة رواه عن زائدة حسن بن علي الجعفي ومعاوية بن عمرو وابنه وعن طريقهما اخرجه
الاسماعيلي في مستخرجه وابو نعيم في صحيحه لا ذكر لابي اسحق الفزاري فيه وقد رواه احمد
مسند عن معاوية بن عمرو عن ابي اسحق عن معاوية بن عمرو عن زائدة عن ابي طلحة فذكر هذا
الحديث واخرجه من الاسناد عن معاوية بن عمرو وعنه حديثا آخر وهو حديث ام فضل عائشة
على النبي فاطمة المسيب وانه ان كانت رواية محفوظة فكيف رواه عن ابي اسحق الفزاري عن زائدة

جميعا

جميعا عن ابي طلحة الزرقي موضع واو العطف عن والله اعلم
قال الدارقطني واخرج البخاري حديث عبد الرحمن بن عبد الله بن دينار
عن ابيه جاء رجل من اهل نجد رثا الرأس يسأل عن الاسلام فقال خمس صلوات في اليوم والليلة
الحديث وفيه فذكر الصيام والزكاة والحج والشرائع وفيه فقال والله لا ازيد على هذا ولا انقص منه
ولم يقل هذا غير عبد الرحمن وغيره انما يرويه عن ابيه وباقي الحديث صحيح — عبد الرحمن
ابن عبد الله بن دينار قال الكلام عليه في الفصل الذي بعد هذا وقد تقدم بيان
الزيادة
قال الدارقطني واخرج البخاري حديث محمد
ابن طلحة عن ابيه عن مصعب بن سعد قال رأى سعد ان له فضلا على من دونه
فقال النبي صلى الله عليه وسلم هل تنصرون وترزقون الا بضعفائكم قال
الدارقطني وهذا مرسل — صورته صورة المرسل الا انه موصول معروف
من رواية مصعب بن سعد عن ابيه وقد اخرج البخاري كثيرا من امثال هذا السياق
فاخرجه على انه موصول اذا كان الراوي معروفا بالرواية عن ذكره وقد رويناه
في سنن النسائي وفي مسند عبد الرحمن الاسمعيلي وابي نعيم وفي الحلية لابي نعيم وفي الجزء
السادس من حديث محمد بن صالح من حديث مصعب بن سعد عن ابيه انه رأى فذكره
وقد ذكر الدارقطني احاديث في الكتاب من هذا الجنس لم يسمعها
قال الدارقطني واخرج البخاري حديث يونس بن يزيد عن الزهري عن عبد الرحمن بن كعب بن مالك عن ابيه كعب
عن عمه وغيره عن الزهري عن عبد الرحمن عبد الله بن كعب عن كعب بن مالك عن ابيه كعب
ولهم السواب واخرجه يعقوب في الاكفاء عن احمد بن محمد عن ابن المبارك عن يونس
عن الزهري عن عبد الرحمن عبد الله بن كعب عن كعب قال وهذا مرسل وقد رواه سويد
ابن نصر عن ابن المبارك فقال عن ابيه عن كعب كما قال الجماعة — وقع في رواية
البخاري عن عبد الرحمن عبد الله بن كعب قال سمعت كعبا ما خرجه على الاحتمال
لان ابن اسحاق ابن عبد الرحمن سمعه من جده وتبعه فيه ابن نكان في اكثر الاحوال
ورواه عن جده وربما رواه عن جده لكثرة رواية سويد بن عبد العزيز انتهى
قال الدارقطني ويحتمل ان يكون الخلاف فيه على عبد الله بن المبارك وجملة ينكرون
رواية احد من تحته شيئا ولا يرد على كثرة كثيرة تعليل فان الاتقان اذا هو
على ارواية المتصل والله اعلم بحديث الحديث ساق ابو داود من طريق الزهري
عن عبد الرحمن عبد الله بن كعب عن ابيه قال كان رسول الله صلى الله عليه وسلم
فذكره وذكر ابن عبد الهادي في علل حديث الزهري ما اظن عبد الرحمن عبد الله بن كعب
سمع من جده شيئا وانما روى عن ابيه وعمه عبد الله بن كعب ساق حديث معمر كما
ذكره ابو داود سواء
قال الدارقطني واخرج
البخاري حديث العوام بن حوشب عن ابراهيم السكسكي عن بردة عن ابي موسى
عن النبي صلى الله عليه وسلم قال اذا مرض العبد او سافر كتب الله له مثل
ما كان يعمل صحيحا مقيما وهذا المسند غير العوام وخالفه مسعر فقال عن ابراهيم
السكسكي عن ابي بردة قوله لم يذكر ابا موسى ولا النبي صلى الله عليه وسلم

مسعر احفظ من العوام بلا شك الا ان مثل هذا لا يقال بالرأي فهو في حكم المرفوع وفي
السياق ما يدل على ان العوام حفظ ما رفعه اصطحب مرة مع شيخ كثير وابو مرة في سفر وكان مرة
يصوم في السفر فقال له ابو مرة افطر فاني سمعت اباموسى مرارا يقول هذه وذكر ذلك احمد بن حنبل
اذا كان في الحديث ما يدل على ان راويه حفظه والله اعلم

قال الدارقطني لم اجد حفظه اخرج البخاري حديث اسماعيل بن ابي اويس عن مالك عن زيد بن اسلم
عن ابيه ان عمر استعمل رجلا يدعى هنيا على الحمى الحديث ولم يطلع له مالك واسماعيل معيب
سياق الكلام عليه واظن ان الدارقطني انما ذكر هذا الموضع من حديث اسماعيل خاصة واعرض عن الكثير
من حديثه لعله البخاري لكون غيره شاركه في تلك الاحاديث وتفرد بهذا فان كان كذلك فلم ينفرد به
بل تابعه عليه يعقوب بن حميد كما رواه عن مالك كذلك وان اسماعيل سوء الحفظ والله اعلم

قال الدارقطني اخرج البخاري حديث عمرو بن دينار عن سالم بن عبد الله عن عمر وقال كان على ثقل
النبي صلى الله عليه وسلم رجل يقال له كركرة الحديث وليس فيه سماع سالم من عبد الله بن عمر وقد روى
سالم عن اخيه عبد الله بن عمر وغير هذا وهذا تعليل لا يرد على البخاري مع استبراء
ثبوت اللقاء ولا يلزم من كون سالم روى عن عبد الله بن عمر حديثا بواسطة ان لا يروي عنه بلا واسطة
بعد ان ثبت لقيه له والله اعلم

قال الدارقطني اخرجا جميعا حديث ابن جريج عن الزهري عن عبد الرحمن بن عبد الله عن ابيه وعمه عبد الله بن كعب عن كعب
ان النبي صلى الله عليه وسلم كان اذا قدم من سفر صلى بدا بالمسجد الحديث وقد خالفهما ابن
عيينة فرواه عن الزهري عن عبد الرحمن بن كعب عن ابيه وقال عقيل عن الزهري عن ابن كعب عن ابيه وهي اشبه
رواية معمر قال الدارقطني ورواية ابن جريج اصح ولا يضره مخالفة قول معمر وغيره
عبد الرحمن بن كعب لاحتمال انه سمعه من الوجهين فيكون ذو اسمهم منتظم وهذا الجواب صحيح من
الدارقطني في ان الاختلاف في مثل هذا لا يضر كما قررناه اولا والله اعلم

قال الدارقطني اخرج البخاري
حديث حماد بن زيد عن ايوب عن نافع عن ابن عمر ان عمر اصاب جارية من سبي حنين وفي اولها ان عمر قال
نذرت نذرا هكذا اخرجه مرسلا ووصله حديث الدراوردي عن حماد بن سلمة وحرير بن حازم
وجماعة عن ايوب عن نافع عن ابن عمر عن عمر وهو صحيح ووصله حديث الجارية من حديث حرير بن حازم عن ايوب
وقول حماد اصح اذا صح اصل الحديث صح قول من وصله وقد بين البخاري الخلاف فيه وقد
قدمنا انه في مثل هذا يعتمد على القرائن والله الموفق

قال الدارقطني اخرج البخاري حديث عبد الواحد بن زياد عن الاعمش عن ابن عمر عن مجاهد عن عبد الله
ابن عمرو عن النبي صلى الله عليه وسلم من قتل معاهدا لم يرح رائحة الجنة الحديث وقد خالفه مروان
ابن معاوية فرواه عن الاعمش عن ابن عمر وعن مجاهد عن جنادة بن ابي امية عن عبد الله بن عمرو وهو
الصواب

مروان ان ثبت حديث عبد الواحد وقد زاد في الاسناد رجلا ولكن قد تابع
عبد الواحد ابو معاوية اخرجه ابن ماجه من طريقه وعمر بن عبد الغفار الفقيمي وطريقه اخرجه الاسماعيلي
فالظاهر ان رواية عبد الواحد ارجح لمن تابعه ويحتمل ان يكون مجاهد سمعه من عبد الله بن عمرو
بعد ان سمعه من جنادة عنه والله اعلم

واما رواية مروان بن معاوية الزيادة فيها جنادة فاخرجها النسائي عنه وهو الحكم ما تدركه

قال الدارقطني

قال الدارقطني اخرج البخاري من حديث اسرائيل عن الاعمش ومنصور جميعا عن ابراهيم عن علقمة
عن عبد الله قال كنا مع النبي صلى الله عليه وسلم في غار فنزلت والمرسلات الحديث لم يتابع اسرائيل
الثوري عن الاعمش على علقمة اما عن منصور فتابعه شيبان عنه وكذا رواه مغيرة عن ابراهيم التيمي وقد حكى
البخاري فيه وهو تعليل لا يضر والله اعلم

قال الدارقطني اخرج البخاري حديث ابن ابي اويس عن اخيه
عن ابن ابي ذئب عن سعيد المقبري عن ابي هريرة قال لقي ابراهيم عليه السلام اباه آزر يوم القيامة وعلى وجه
آزر قترة الحديث قال وهذا ان كان ابراهيم بن طهمان عن ابن ابي ذئب عن سعيد المقبري عن ابي هريرة
فقد علق البخاري حديث ابراهيم بن طهمان في السير ولم يذكر احكامه اختلافا فيه ولكن لعله الآتي
من وجه آخر فانه بعد ان اورده هذا خبرا في تضمنه نظر من جهة ان ابراهيم عالم ان الله لا يخلف الميعاد
فكيف يحمل ما بابيه خزيا لو صح خبره بان الله قد وعده ان لا يخزيه يوم يبعثون وعلمه بان وعده لا يخلف
لعله ابين كسياق جواب ذلك في موضعه ان شاء الله

قال الدارقطني اخرج البخاري حديث يحيى القطان عن عبيد الله عن سعيد عن ابيه عن ابي هريرة
قيل يا رسول الله من اكرم الناس قال اتقاهم الحديث ووافقه مسلم على اخراجه وقد خالفه فيه
جماعة منهم ابو اسامة وعبد الله بن نمير ومعتمر بن سليمان وآخرون قالوا عن عبيد الله عن سعيد
عن ابي هريرة لم يذكروا ابيه وقد اخرج البخاري حديث معتمر وابي اسامة وغيرهما فهو عنده
على الاحتمال ولم يذكر فيه الاختلاف

قال ابو علي الجياني اخرج
البخاري عن احمد بن سعيد الدارمي عن وهب بن جرير عن ابيه عن ايوب عن عبد الله بن سعيد بن جبير عن ابيه
عن ابن عباس عن النبي صلى الله عليه وسلم قضى بيمين وشاهد قال ووقفه ابو مسهر الدمشقي عن مالك
اختلف في هذا الاسناد على وهب بن جرير كما ذكر البخاري اذا اخرجه في الصحيح قال ابو علي رواه
حجاج بن المنهال عن وهب بن جرير مثله سواء الا انه قال عن مالك عن ابن عباس عن ابي بن كعب وادخل بينه وبين
واسنده من رواية ابي علي السكن عن المغربي عن حجاج به وعن محمد بن رافع عن يحيى بن احمد
ابن بكير عن وهب بن جرير مثله لكن قال عن ايوب عن سعيد بن جبير فاسقط عبد الله بن سعيد
وكذا رواه علي بن المديني عن وهب بن جرير رواه النسائي في السنن عن طريقه وعن احمد بن سعيد عن حجاج
مثل ذلك وقال اخرجه ابن المثنى قال وهب وحماد بن زيد عن ايوب عن عبد الله بن سعيد
عن ابيه عن ابي بن كعب ولم يذكر ابيا فتبين بهذا ان وهبا بن جرير كان اذا رواه عن ابيه اسقط عبد الله
ابن سعيد بن جبير واسقط ابي بن كعب واذا رواه عن حماد بن زيد اسقط ابي بن كعب
واسقط عبد الله بن سعيد بن جبير فبان ان رواية البخاري فيها ادراج غير في الاسناد
اصلا فان في آخره عند النسائي انما قال وهب بن جرير ثنا سلام بن مسكين ثنا
محمد بن عبد الله بن حماد فانكره انكارا شديدا ثم قال لي فابوك ما تقول قلت يقول عن ايوب عن سعيد
ابن جبير فقال قد غلط انما هو ايوب عن عكرمة بن خالد اسمعيل بن امية ورواه اسمعيل بن امية عن ايوب
قال نبئت عن سعيد بن جبير عن ابن عباس ولم يذكر ابي بن كعب قال ابو علي الجياني هذا الاختلاف اذا اضاف
التبيين الى الصنعة علم انه يعود الى رواة وانه لا يدفع بعضه بعضا وكم نعتمد من هذا من الجمع بين هذه
الروايات والله الموفق

قال ابو علي الجياني قال البخاري ثنا محمد بن كثير

أما إسرائيل فعن عثمان بن المغيرة عن مجاهد عن ابن عمر قال قال النبي صلى الله عليه وسلم رأيت عيسى وموسى وإبراهيم الحديث
قال والمحفوظ فيه عن مجاهد عن ابن عباس قال ابن مسعود أخطأ البخاري في قوله عن ابن عمر وإنما رواه محمد بن كثير عن
إسرائيل هذا الإسناد عن ابن عباس وكذلك رواه إسحق بن منصور السلولي وعمرو بن آدم وابن أبي رائطة
وغيرهم عن إسرائيل وكذلك نبه على هذا الوهم أبو زرعة الدمشقي في نسخته فيما ذكر الحديث من طريق حنبل
ابن إسحق عن محمد بن كثير قال عن ابن عباس قال أبو داود وكذا رواه عثمان الداري عن محمد بن كثير وكذا رواه
أبو أحمد الزبيري عن إسرائيل — وكذا رواه أحمد في مسنده عن إسود بن عامر شاذان عن إسرائيل
وكذا رواه الطبراني عن أحمد بن محمد الأزرق عن محمد بن كثير وكذا رواه سمويه في فوائده عن الحسن بن حنش عن إسرائيل
وبهذا يرتفع الإشكال الذي ذكره البخاري وقد أخرجه في موضع آخر من رواية ابن عون عن مجاهد عن ابن عباس أظن الصواب
وقد تعقبه أبو عبد الله بن منده أيضا على البخاري كما أخرجه في كتاب الإيمان من طريق عبد الله بن أيوب بن الحرس
وموسى بن سعيد الطرسوسي كلاهما عن محمد بن كثير ومن رواية أحمد بن عبد الله البخاري عن ابن عمر والصواب
ابن عباس وكذا أورده أبو نعيم في مستخرجه من طريق أحمد بن محمد الأزرقي عن محمد بن كثير وقال بعد أن رواه البخاري
عن محمد بن كثير قال ابن كثير بإسناده وطريق أحمد الزبيري قال ابن عباس أيضا بإسناده ما سمعه من البخاري
من طريق أحمد الزبيري عن إسرائيل وما رفعه عن ابن عباس ولم يتعقبه كما قدمته وإنما استدللت بذلك على أن
الأخذ عن غير البخاري والله أعلم

قال الدارقطني أخرجه البخاري عن محمد بن فرخ عن عمر الأبلي عن إبراهيم بن سعد
عن أبيه عن ابن شهاب عن أبي سلمة عن أبي هريرة أن النبي صلى الله عليه وسلم كان في الأنبياء من بني إسرائيل
ابن داود الهاشمي وأبو مروان القناد وخالفهما ابن وهب فرواه عن إبراهيم بن سعد قال
حدثني بذلك أبي وقد رواه زكريا بن زائدة عن سعد بن إبراهيم عن أبيه عن أبي هريرة
ورواه يعقوب بن سعد عن إبراهيم بن سعد وأبو صالح كاتب الليث وسريج بن النعمان
عن إبراهيم بن سعد عن أبيه عن أبي سلمة قال بلغني أن النبي صلى الله عليه وسلم قال فذكره
فتقوى رواية الأبلي وما معه لمتابعة زكريا وإن كان ابن الهادي وجه أن الهادي دون زائدة فلا منافاة لأن ابن وهب
وقد فسر بسبب رواية ابن وهب وجه وقد قال أبو مسعود في الأطراف لا أعلم أحدا تابع
ابن وهب في قوله عن إبراهيم بن سعد عن أبيه والمشهور رواية إبراهيم بن سعد عن أبي هريرة لكن
أخرجه مسلم من حديث ابن عجلان عن سعد بن إبراهيم كما قال ابن وهب فيحتمل أن يقال لعل أبا سلمة
كان يرويه عن أبي هريرة وعن عائشة أيضا والله أعلم

قال البخاري ثنا أبو نعيم ثنا سفيان ح قال وقال
يعقوب بن إبراهيم هو ابن سعد ثنا أبي عن أبيه حدثني الأغر عن أبي هريرة قال قال رسول الله صلى الله
عليه وسلم قريش والأنصار وجهينة ومزينة وأسلم وأشجع وغفار موالي ليس لهم مولى دون الله
ورسوله — أبو مسعود الدمشقي بأن رواية يعقوب كالدرج وأن سفيان
لأن يعقوب أنا رويه عن أبيه عن صالح بن كيسان عن الأغر ح عن أبي هريرة فلفظ غفار وأسلم
ومن كان من جهينة حرفه عبد الله بن أبي سلمة وعطاء وكذا أخرجه مسلم
وهو يصب غير جيد لأن يعقوب يحتمل أن يكون روى الحديث عن أبيه عن أبيه فالأول الذي أخرجه البخاري
ساقه سفيان الثوري في روايته عن رواه عن سعد بن إبراهيم عن سعد والثاني الذي أخرجه مسلم رواه عن أبيه

عن صالح

عن صالح منفردا به والله أعلم — قال الدارقطني أخرجه البخاري
حدثنا إسماعيل عن أيوب عن ابن أبي مليكة عن المسور بن مخرمة كما طعن عمر قال لابن عباس ما كنت النبي
صلى الله عليه وسلم فأحسنت صحبته الحديث ورواه حماد عن أيوب عن ابن أبي مليكة كذلك عن ابن
عباس لم يذكر المسور — طريق حماد أسندها الإسماعيلي وغيره وقد أشار إليها البخاري
وابن أبي مليكة مدني سمع من ابن عباس ومن المسور جميعا والمسور مدني محض الصحبة فالظاهر أن
ابن أبي مليكة مدرك كل منهما والله أعلم
قال الدارقطني أخرجه البخاري حدثنا مروان عن عثمان في بعض الزهريات وقد اختلف فيه على الزهري
على سهل أبو أسامة — البخاري أخرجه من حديث علي بن سهل وأبي أسامة جميعا ليس
سهل بن عباس بن حنيف بل هو سهل بن سعد كما سيأتي في مناقب الزبير إن شاء الله تعالى
قال الدارقطني أخرجه البخاري عن مكي بن إبراهيم عن هاشم بن هاشم
عن عامر بن سعد عن أبيه قال لقد رأيتني وإني لثلث الإسلام وقد خالفه ابن أبي زائدة ويحيى بن سعيد
الأموي وأبو أسامة فرووه عن هاشم عن حكيم عن سعد بن المسيب عن سعد — قد أخرج البخاري حديث
ابن أبي زائدة أثر حديث مكي وعلق حديث أبي أسامة وطريق الأموي أخرجها الإسماعيلي والطاهر أن البخاري
أخرجه على الاحتمال لقرينة معرفة عامر بن سعد بأبيه وهي سماع حكيم منه وعن سعيد جميعا
قال الدارقطني أخرجاه جميعا حدثنا شعبة عن أبي إسحق عن صلة عن
حذيفة قصة من أهل نجران وهما لا يعني جوامن يوسف أبا عبيدة بن الجراح قال وأخرجه مسلم للشيوخ
عن أبي إسحق مثله وخالفهما إسرائيل فرواه عن أبي إسحق عن صلة عن عبد الله بن مسعود ولا يثبت قول
إسرائيل — وقد وافقهما على الصحابي عن حذيفة
قال الدارقطني أخرجه البخاري لحادثة الحسن عن أبي بكرة منها حديث ابني هذا سيد الحديث والحسن إنما يروي عن أبي بكرة
عن أبي بكرة يعني فيقترن ما أخرجه البخاري منقطعا — الحديث يخرج عن الحسن عن أبي بكرة والبخاري إنما
اعتمد رواية أبي موسى عن الحسن أنه سمع أبا بكرة وقد أخرجه مطولا في كتاب الصلح وقال في آخره قال أبو عبد الله
أما سماع الحسن من أبي بكرة هذا الحديث فلم يزل عليه بالاختلاف على الحسن فيه فقيل عنه هكذا
وقيل عن أبي سلمة وقيل عن النبي صلى الله عليه وسلم مرسلا لأن الأسانيد بذلك لا تصح وما زلت متعجبا
من جزم الدارقطني بأن الحسن لم يسمع من أبي بكرة مع أن هذا الحديث في البخاري قال الحسن سمعت أبا بكرة
يقول إلى أن رأيت في رجال البخاري لأبي الوليد الباجي في أول حرف الخاء المعجمة من طالب ترجمة
وما أخرج البخاري قول الحسن سمعت أبا بكرة فعادل أبو الحسن الدارقطني وغيره على أنه الحسن بن علي
لأن الحسن عندهم لم يسمع من أبي بكرة وعند البخاري وابن المديني على أنه الحسن البصري وبه أجاب عنهم
سماعه منه قال الباجي وعندي أن الحسن الذي سمعه من أبي بكرة إنما هو الحسن بن علي بن أبي طالب
أورد هذا صحيحا منه لأني لم أره لغير الباجي وهو جار على الظاهر إلا أن تقدم أن راوي هذا
الحديث عند البخاري عن الحسن لم يدرك الحسن بن علي ليلزم الانقطاع فيه فما فرضه الباجي من الانقطاع
بين الحسن وأبي بكرة ومع فيه بين الحسن والراوي عنه ومن تأمل سياقه عند البخاري يعرف صحة هذا الجمل
والله أعلم وأما احتجاج البخاري بأخرج هذا الحديث من طريق أخرى فقال فيها عن الحسن عن الأحنف عن أبي بكرة
فليس من الأسانيد بنافع لأن في روايته له الأحنف عن أبي بكرة من غير تسمية لم يسمل عليها حديثه عن أبي بكرة وهذا بين والله الموفق

قال الدارقطني أخرج البخاري حديث ابن وهب عن عمر بن محمد قال أخبرني جدك زيد بن عبد الله بن عمر
عن أبيه قال بينما هو في الدار خائفا يعني عمر بعد أن أسلم إذ جاء العاص بن وائل السهمي أبو عمرو
فقال ما لك قال زعم قومك أنهم سيقتلونني أفآمن إذا أسلمت قال لا سبيل إليك بعد أن قالها أمنت
حدثني أبي عن جدك عن ابن عمر زاد فيه رجلا ... وقد صرح في رواية البخاري بسماع زيد له فالظاهر
أنه سمعه منهما أن كان الولد حفظه
وأخرج البخاري حديث ابن جريج عن عبيد الله بن عمر عن نافع أن عمر فرض للمهاجرين الأولين
أربعة آلاف وهذا مرسل لكن نافع لم يدرك عمر بن الخطاب ... قال الدارقطني
على أن نافعا حمله عن عبد الله بن عمر فقد وقع مبينا عند البخاري أن البخاري يعتمد مثل ذلك إذا رجح عنده
بالقرائن أن الراوي أخذه عن الشيخ المذكور في السياق والله أعلم وقد أورده أبو نعيم من
طريق أخرى عن عبيد الله بن عمر عن نافع عن ابن عمر فذكره
قال الدارقطني أخرج البخاري حديث إبراهيم التيمي عن أبيه عن سالم أن عمرو بن العاص
أخبرني بأشد ما صنعه المشركون بالنبي صلى الله عليه وسلم الحديث وتابعه إسحاق
عن عمر عن أبيه عن عبد الله بن عمرو وقال هشام عن أبيه قلت لعمرو بن العاص
وكذا قال محمد بن عمرو عن أبي سلمة عن عمرو ... ذكر البخاري الاختلاف فيه كما ترى والنص صنيعه
ترجيح رواية محمد بن إبراهيم التيمي لأن عمرو هشاما ابن عروة اختلفا على إبراهيم وابن محمد
ابن إبراهيم عن عروة على قول عن عبد الله بن عمرو وأفاد ذلك أن لعروة فيه عن عبد الله بن عمرو والعاص
أيضا عن أبيه عمرو بن العاص وقد صرح في حديث محمد بن إبراهيم التيمي بأنه هو الذي سأل وأما
رواية هشام فليس فيها أنه سأل عمرو بن العاص فيحتمل أنه كان بلغه ذلك عن عمرو بن العاص
لأن رواية أبي سلمة تدل على أن عمرو بن العاص حدث بذلك وكأنه بلغ عروة عنه ما سمعه
من عبد الله بن عمرو فسأله فحدث بذلك عنه ومقتضى ذلك ترجيح صنيع البخاري
وتمشي على أصله أن الاختلاف عند النقاد لا يضر إذا أمكن الجمع على ترجيح
إحدى الروايات أو أمكن الجمع على تعدد والله أعلم
قال الدارقطني أخرج البخاري حديث جرير عن سعيد عن معاذ بن رفاعة
عن أبيه وكان أبوه من أهل بدر حديث ما يعد دون مرثد بن عبد الله وأخرجه من حديث
حماد بن زيد عن هشام بن معاذ عن سعيد عن معاذ مرسلا ولم يسنده غير جرير وقد خالفه الثوري
فقال عن هشام عن أبيه عن رفاعة عن رافع بن خديج ... سياق البخاري يعطي
أن طريق حماد متصلة فإنه قال سليمان يعني ابن حرب حماد يعني ابن زيد عن هشام عن سعيد
عن معاذ بن رفاعة بن رافع وكان رفاعة من أهل بدر وكان رافع من أهل العقبة وكان نقيبا
لأبيه يعني لرفاعة ما يسرني أني شهدت بدرا بالعقبة قال سأل جبريل النبي صلى الله عليه وسلم
فذكر الحديث وروى ابن مندة في المعرفة من طريق عثمان بن عمر عن سعيد عن رفاعة بن رافع
كذا أخرجه ولعله عن أبي رفاعة قال سمعت أبي يقول أن جبريل قال فذكر نحوه رواية جرير في الحلية والله أعلم
وأما حديث الثوري الذي أشار إليه فرواه ابن ماجه وأحمد بن حنبل والطبراني من طريق

وكذا رواه أبو يعلى من حديث علي بن مسهر عن يحيى بن سعيد وهو حديث آخر غير حديث رفاعة بن رافع والله أعلم

شعبة

مشروع قال الدارقطني أخرجا حديث مالك
عن يزيد بن رومان عن صالح بن خوات عمن صلى مع النبي صلى الله عليه وسلم صلاة الخوف وأخرجاه من حديث
عن عبد الرحمن بن القاسم عن أبيه عن صالح بن خوات عن سهل بن أبي حثمة وأخرجه البخاري من حديث
يحيى بن سعيد عن القاسم عن صالح عن سهل موقوفا ... واختلف فيه على صالح اختلافا آخر يطول
عن أبيه وهذه رواية أبي أويس عن يزيد بن رومان أخرجها ابن منده في المعرفة فيحتمل
أن يكون المبهم في رواية مالك وأما بعض الرفع والوقف في حديث سهل فالرفع مشهور عنه والله أعلم
قال أبو علي الجياني أخرج البخاري حديث سعيد عن الزهري
أخبرني سعيد بن المسيب أن أبا هريرة قال سمعت ما أخبر قال رسول الله صلى الله عليه وسلم لرجل يريد أن يأتي
هذا من أهل النار الحديث قال وتابعه معمر وقال يونس عن الزهري أخبرني ابن المسيب وعبد الرحمن
ابن عبد الله بن كعب أن أبا هريرة قال قال وقال ابن المبارك عن الزهري عن سعيد عن النبي صلى الله عليه وسلم
يعني مرسلا وتابعه صالح عن الزهري وقال السدي أخبرني الزهري أن عبد الرحمن بن كعب أخبره
عن عبيد الله بن كعب قال حدثني من سمع النبي صلى الله عليه وسلم حسبه قال الزهري وأخبرني عبد الله
ابن عبد الله وسعيد عن النبي صلى الله عليه وسلم أنه قال وكلاهما فيه اختصار وحذف لا يفهم المراد
منه وفيه وهم في قوله قال الزهري وأخبرني عبد الله بن عبد الله بن سعيد عن النبي صلى الله عليه وسلم
لأن عبد الله بن عبد الله لا يعرف والصواب إن شاء الله عبد الرحمن بن عبد الله وهو ابن كعب
قال وكذا أظن أن الوهم فيمن دون البخاري إلى أن رأيته في التاريخ وساقه كما ساقه في الصحيح
... الخطيب في تاريخ رواة القرآن من عبد الرحمن إلى عبد الله على أن يعقوب بن سفيان قد
وافق البخاري على سياقه لكن رواه عن شيخه الذي أخرجه عنه في التاريخ وهو إسحاق بن العلاء بن زرين
فلعل الوهم منه والله أعلم وسياق من حديث الزهري لمحمد بن يحيى الذهلي طريق حديث سعيب
ومعمر ورواية صالح كما قال البخاري لم يسق حديث السدي عن الزهري أن عبد الرحمن بن عبد الله بن كعب
أخبره أن عبد الله بن كعب قال أخبرني من شهد ذكر الحديث إلى قوله فقد صدق حديثه قد انتحر
فلان فقتل نفسه قال الزهري وأخبرني عبد الرحمن بن عبد الله وسعيد بن المسيب أن رسول الله
صلى الله عليه وسلم قال يا بلال قم فأذن إنه لا يدخل الجنة إلا مؤمن الحديث قال الذهلي لم يذكر سعيد
سياق الحديث كله وبين السدي قال الجياني لا تخالف بين هذه الطرق لأن الحديث جمعه عبد الله
ابن المسيب عن أبي هريرة كما أسنده معمر وشعيب ولكن الزهري لما رواه للسدي عن عبد الرحمن عن عبد الله
ابن كعب ولم يكن أخبره عنه عبد الرحمن صرح بأن ذلك وصله له عبد الله بن المسيب ولكن رواية
شعيب عن يونس عنه فيه حذف جملة صرح بأن عبد الرحمن عن عبد الله بن كعب وسعيد بن المسيب جميعا
عن أبي هريرة فوهم ناقله الذهلي قال ويدل على ذلك أن موسى بن عقبة وابن أخي الزهري رويا عن الزهري عن سعيد
ابن المسيب وعبد الرحمن بن عبد الله بن كعب أن أبا هريرة ... فقد اتفق
أن رواية شعيب ومعمر أدرجا فيها قول من أخبره وكل من سلك في التعبير أن الكوفي حدثه بهذا الحديث عن يعقوب
ابن إبراهيم بن سعد عن أبيه عن صالح بن كيسان عن ابن شهاب أخبرني عبد الرحمن بن المسيب أن النبي صلى الله عليه وسلم
قال يا بلال قم فأذن إنه لا يدخل الجنة إلا مؤمن قال الجياني قلنا لم يقتصر سعيد بن عبد الرحمن المسيب

قال كان لسعيد بن المسيب اخ يقال له عبد الرحمن وكان رجلا من بني كنانة يقال له
عبد الرحمن بن المسيب ايضا ما ظن ان هذا هو الكناني قال مسلم وهذا الذي قاله يعقوب ليس
وانما هذا اسناد سقطت منه لفظة واحدة وهي الواو فصحف حتى صار الصواب عن الزهري
اخبرني عبد الرحمن بن المسيب بعبد الرحمن هو ابن عبد الله بن كعب بن مالك وابن المسيب
هو سعيد قال كذلك رواه موسى بن عقبة وابن اخي الزهري على الرسالة وكذلك رواه يونس
بن يزيد وابن المبارك عنه فهذا الصواب والله اعلم ان في الحديث موضعا اخر يتطرق اليه
في المتن وهو قوله ثم قال هو سعيد ما خبر وسيأتي شرحه في الحديث الذي بعد هذا
وقد صرح بالوهم فيه موسى بن هرون وغيره لان ابا هريرة لم يشهدها وانما حضر عمر الفتح
ولكن ابن عمر ذلك ان المراد من الحديث اصل القصة وقوله سعيد ما فيه مجاز لانه شهد تقسيم
النبي صلى الله عليه وسلم الغنائم خيبر لها بلا خلاف والله اعلم وروينا في مسند ابي
ابن سعد عن يونس بن بكير عن هشام بن سعد ثنا جنيبا وهو شيخ وهذه الضراب
ما في رواية الحاكم قال الدارقطني مما تفرد
على كتاب مسلم اخرج من حديث الليث عن ابي هريرة قال خرجنا
مع النبي صلى الله عليه وسلم الى خيبر فلم نغنم ذهبا ولا ورقا فذكر الحديث في قصة مدعم وقد اخرج
هذا الحديث البخاري ومسلم من حديث مالك عن ابن شهاب وهو قول ابي مسعود انما اراد
منه قصة مدعم في نزول الشملة وانما حضرها هو عند النبي صلى الله عليه وسلم في خبر قصة
من طريق اخرى فان كان ورد في قوله خرجنا فان القصة المرادة من نفس الحديث صحيحة
فقد اعترف ابو مسعود بان فيه وهما ونسبه الى يونس فيه لان امام
اهل المغازي محمد بن اسحق رواه عن يونس بن بكير بهذا الاسناد ولفظه انصرف رسول الله صلى الله عليه وسلم
الى وادي القرى عشية فرمى غلام يقال له مدعم بسهم فقتله فقال الناس هنيئا له الجنة فقال ان الشملة
التي اخذ يوم خيبر من الغنائم لتشتعل عليه نارا حين اخذها فجاء رجل بشراك او شراكين فقال
هذا شيء كنت اصبته فقال شراك من نار او شراكان من نار رواه ابو
عوانة في صحيحه وابو عبد الله بن منده في كتاب الايمان له على شرط الصحة وهو في
البخاري من رواية هشام بن سعد عن الزهري وابن اسحق والله اعلم

قال الدارقطني اخرج البخاري حديث معمر عن ايوب عن عكرمة عن ابن عباس ان النبي
صلى الله عليه وسلم في رمضان عام الفتح واصحابه يفطرون وهذا الحديث وهذا ارسله حماد بن زيد
والثقفي عن ايوب عن عكرمة وقد ذكر البخاري حديث حماد وجعله تعليقا وذلك لاختلاف الرواة
عنه في وصله وارساله ولكنه اعتمد للوصل لزيادة من وصله لانه من حديث خالد عن عكرمة عن ابن عباس
ايضا على انه لم يذكر حديث معمر الا تعليقا قال الدارقطني اخرج البخاري
عن موسى بن اسماعيل عن عبد الملك بن عمير عن ربعي بن حراش قال بعث رسول الله صلى الله عليه وسلم
ابا موسى ومعاذ بن جبل الى اليمن قال وبعث كل واحد منهما على مخلاف اي كورة من عمله يعلمان
قبل المرتد وكلاهما يقرآن القرآن وقد حالفهم الهمدان بن جبل رواه عن ربعي حواتة عن عبد الملك عن ربعي
هذا يقوي حديث موسى وذلك ان البخاري اخرج هذا الحديث من طريق ابي بردة
عن ابي موسى واعتمد ان ابا بردة حمله عن ابيه عن ابي موسى ورجح ذلك عنده تفرد شعبة كونه اختص بابيه

قد راعيه

قد راعيه متوفرة على حملها عنه كما بعد من بطاهر في حديث طرق عن عائشة وفي حديث نافع عن
ابن عمر في غير موضع وحديث الهجرة المشار اليه وصله الاسماعيلي عن قال الحاكم ابو زكريا
ما فصل من يعقوب كان الوهم به موصولا وقد اخرج البخاري لعراك عن عروة عن النبي صلى الله عليه وسلم
حديثا في صلاته صلى الله عليه وسلم وعائشة معترضة اخرجه من حديث الزهري عن عروة عن عائشة
فلعله حديث عراك مرسلا لما قررناه ولهذا لم يعتبه الدارقطني بما تعقب والله اعلم
وسيأتي عقب هذا طرق اخرى له فيها اختلاف طرق اخرى في هذا الحديث قال الدارقطني واخرج
البخاري ومسلم عن سعيد بن ابي بردة عن ابيه قال بعث النبي صلى الله عليه وسلم ابا موسى
ومعاذا الى اليمن فذكر الحديث وفيه سؤاله ابا موسى عن الشراب المتخذ من الشعير الذي قبل المرتد
المرتد وسؤاله معاذا ابا موسى كيف تقرأ وغير ذلك وقال مابعه المفضل وابو عامر شعبة
وابو الاحوص وكيع وابو داود عن شعبة عن سعيد بن ابي بردة عن ابيه عن جده موصولا قال الدارقطني
وقد رواه مسلم من حديث وكيع موصولا لكن عنده مختصر ما حسب ان سعيدا كان اذا حدث
بطوله ارسله واذا اختصره وصله وقد رواه عن شعبة الجعد وغير واحد عن شعبة موصولا
منهم اخرجه الاسماعيلي من حديث عمر بن ابراهيم عن معاذ وغير واحد عن شعبة الجعد
قال الدارقطني اخرج البخاري احاديث للحسن عن ربعي بن حراش حديث
لن يفلح قوم ولوا امرهم امرأة والحسن انما يروي عن الاحنف بن قيس عن ربعي بن حراش قد تقدم
الجواب عن ذلك في احاديث الحسن
قال الدارقطني اخرج البخاري حديث عمر بن سعيد عن ابن ابي مليكة ان ذكر ان ابا بكر
قرأ في صلاته فيسمعنا ذكر الحديث قال ولعله انما اخرجه من حديث عمر بن سعيد عن ابن ابي مليكة ان ذكر ان ابا بكر
عائشة اخبرته ان عائشة كانت تقول فذكره اخرج البخاري العرابي على الاختلاف لصحة
سماع ابن ابي مليكة من عائشة كما تقدم في بطائن ويؤيد ذلك ان قتيبة بن سعيد روى هذا الحديث
عن حفص بن ميسرة عن ابن ابي مليكة قال سمعت عائشة تقول فذكره
قال الدارقطني اخرج البخاري حديث هشام
ابن يوسف عن ابن جريج عن ابن ابي مليكة ان علقمة بن وقاص اخبره ان مروان قال لبوابه اذهب
يا رافع الى ابن عباس فقل ان كان كل امرئ فرح بما اوتي واحب ان يحمد بما لم يفعل لنعذبن
اجمعون فقال ابن عباس ما لكم ولهذه انما دعا النبي صلى الله عليه وسلم يهود فسألهم عن شيء فكتموه
قال وانزل انما من حديث مجالد عن ابن جريج عن ابن ابي مليكة عن حميد بن عبد الرحمن انه
اخبره ان مروان بعد ما قال واخرج مسلم حديث حجاج وجماعة وسياقه
عند مسلم ان مروان قال اذهب يا رافع لبوابه الى ابن عباس فذكر مثله الى ان قال انما انزلت
هذه الآية في اهل الكتاب فذكر نحو ما تقدم وقد اخرجه من حديث يوسف وحجاج بن محمد عن ابن جريج
هشام بن علقمة بن وقاص وحجاج بن علقمة بن عبد الرحمن وقد تابع عبد الرزاق هشاما
ابن يوسف وتابع حجاجا عبد الملك بن جريج عن ابيه قال اسحق بن راهويه في مسنده نا روح بن عبادة
نا عبد الملك بن جريج عن ابيه عن ابن ابي مليكة ان حميد بن عبد الرحمن اخبره ان مروان بعث الى ابن عباس
فذكره والظاهر ان هذا الاختلاف يخرجه قوله قال ابن ابي مليكة سمعته منهما جميعا والله اعلم

ترجيح حديث سفيان على حديث شعبة واساكون اى عبد الرحمن لم يسمع من عمر شيئا ثم شعبة
فقد اسقطه من سماعه منه وقال البخاري في التاريخ الكبير سمع من عثمان والله اعلم

قال الدارقطني اخرج البخاري حديث سرية هرم بن حيان
عن عمران عن عمر ان النبي صلى الله عليه وسلم خطب الى ابي بكر قال وهذا لم يرسل
هو محمول عند البخاري على ان عمر حمله عن غائب ثم اسنده بعد

قال الدارقطني اخرج البخاري حديث خنساء بنت خذام الانصارية ان اباها زوجها وهي ثيب فكرهت
ذلك الحديث من رواية مالك عن عبد الرحمن بن القاسم عن ابيه عن عبد الرحمن وعن يحيى ابن زيد بن جارية
عن حبيبة بنت رواية مرثد بن عبد الله عن يحيى بن سعيد عن القاسم عن عبد الرحمن بن يزيد ويحيى بن يزيد
انا حدثنا ان رجلا يقال له خذام انكح ابنته ثيبا عبد الرحمن بن القاسم اعرف بحديث ابيه
من غيره وقد وصله مالك انتهى لحديث اهل المدينة فيه وصح ذلك اخرج البخاري الطريقين
فافهم انه راى ان المرسل ارجح وهو المعتمد والله اعلم

قال الدارقطني اخرج البخاري عن ابراهيم بن حميد عن السعدي عن ابن سعد عن عكرمة
عن ابن عباس ان امراة ثابت بن قيس اختلعت منه ورجعت من جاز هذا عن ابوب كذلك قال
واصحاب السعدي غير ابن هارون يرسلونه وكذلك رواه سلمة عن ابوب وكذا ارسله اصحاب خالد الحذاء عن ابوب
مرسلا وذلك ما يقوي رواية جرير بن حازم وفي رواية ابي داود عن المسلمي عن الزهري قال البخاري
عند حديث ازهر لا يتابع عليه عن ابن عباس وهذا يعني قول الدارقطني ان اصحاب السعدي يرسلونه
وقد ذكرت من وصله حديث ابراهيم بن طهمان في مجلس التعليق

قال ابو علي الغساني قال البخاري نا ابراهيم بن موسى نا هشام هو ابن يوسف عن ابن جريج قال اخبرني عطاء
عن ابن عباس كان المسجد يوضع على عهد النبي صلى الله عليه وسلم الحديث انه قصر يطلق عن الكعبة
قرب بيت امه وفيه ذلك يعني ابو مسعود الاسدي هذا الحديث والذي قبله يعني هذا
الاسناد وهذا الحديث المتقدم في الصلاة من ابن جريج عن عطاء الخراساني عن ابن عباس وابن جريج لم
يسمع من عطاء الخراساني وانما اخذ الكتاب ابنه عمر وقرأه قال ابو علي وهذا الحديث يدخل من
ابي مسعود رحمه الله فقد رواه غير واحد من اصحاب ابن جريج عن عطاء عن ابن عباس
قال البخاري ابن جريج سمع عطاء يعني ابن ابي رباح عن ابن عباس والصحيح ان لم يقل الخراساني
فكان بعد اذا قال عطاء عن ابن عباس قال الخراساني قال هشام كتب الينا مسلم يعني ابن يسار
ان عطاء الخراساني قال لي المدني وانما كتب انا هذه النسخة لان محمد بن يحيى كان يحدثها عطاء عن ابن عباس
وقرأ المدني عليها عنه ان عطاء بن ابي رباح قال لي وسالت يحيى القطان عن حديث ابن جريج عن عطاء الخراساني
فقال ضعيف قلت ليحيى ابن سعيد انما هو كتاب دفع اليه فيه نوع اتصال
ولذلك استحسن ابن جريج ان يرويه انا الكرماني ما اخرجه الاثرم عن ابن عطاء بن ابي رباح واما الخراساني فلا يحتمل
لانه لم يسمع من ابن عباس لقائل ان يقول هذا لا يقاطع في ان عطاء المذكور هو الخراساني فان سوء حفظه
فتسميته لا يمنع ان يكون ما عند عطاء بن ابي رباح ايضا يحتمل ان يكون هذا الكتاب عند عطاء بن ابي رباح وعطاء
الخراساني جميعا والله اعلم وقد اجاب ابن القطان وهذا الحديث من المواضع الصحيحة من الكتاب الذي
ولابد للجواد من كبوة والله المستعان وما ذكره ابو مسعود من الضعف وسبقه الى الاسماعيلي ذكر

ذلك الحميدي في الجمع عن البرقاني عنه قال وحكاه عن مسلم المديني يشير الى القصة التي ساقها الجياني
والله الموفق

قال الدارقطني اخرج البخاري عن ابراهيم بن موسى عن مالك عن وهب بن كيسان قال اتى رسول الله صلى الله عليه وسلم بطعام ومعه
رجل من بني سليم فقال رسول الله وكلوا منه وهذا الحديث ارسله مالك في الموطا ووصله عنه خالد بن مخلد
وغيره صاحب وهو صحيح متصل وقد رواه عبد الله بن عمرو بن حليحلة وعمرو بن دينار عن وهب بن كيسان عن جابر متصلا واخرجه
البخاري الا انه لم يخرج حديث من وصله عن مالك قلت انما اخرج البخاري حديث مالك الذي حديث عمرو بن حليحلة
ليس موضع الخلاف فيه وقد اخرجه النسائي من طريق خالد بن مخلد ومن سلامة عن مالك كلاهما
عن مالك والمرسل عن مالك ارسله كما قدمناه

قال الدارقطني اخرج البخاري حديث عبيد الله بن عمر عن نافع عن ابن كعب بن مالك عن ابيه
ارجاء ابن كعب بن مالك وعن مالك عن نافع عن رجل من الانصار عن معاذ بن سعد او سعد بن
معاذ ان جارية لكعب كانت ترعى غنما عن نافع عن رجل من بني سلمة اخبره عبد الله ان جارية
لكعب بن مالك الحديث في الذبح بالمروة قال ورواه الليث عن نافع سمع رجلا من الانصار
اخبره عبد الله وهذا اختلاف بين وقد اخرجه قال الدارقطني وهذا قد اختلف فيه على نافع
وعلى اصحابه اختلف فيه على عبيد الله وعلى ايوب بن سعيد وعلى ايوب وعلى اسمعيل بن امية
وعلى موسى بن عقبة وعلى غيرهم وقيل فيه عن نافع عن ابن عمر والاختلاف فيه كثير
هو قال وعلته طاهرة واكثر اصحابه عنه يخالف ويضعف

قال الدارقطني اخرج البخاري حديث ابي سعيد بن سعد عن ابن عباس
ان رجلا اسلم فامره النبي صلى الله عليه وسلم ان يغتسل رواه عطاء بن ابي رباح عن ابن عباس ولم يتابع
عليه عطاء ورواه ابو المنهال عن ابن عباس وخالف عطاء وهو قد ذكر البخاري
حديث عطاء تعليقا ووصله مسلم وعندي انه حديث اخر غير حديث ابي سعيد لاختلاف المتنين
لفظا ومعنى

قال الدارقطني روى البخاري من مسند ابي الاحوص عن سعيد بن مسروق عن عباية بن رفاعة عن جده
رافع بن خديج قال قلت يا رسول الله صلى الله عليه وسلم انا نلقى العدو غدا وليس معنا مدى افنذبح بالقصب
الحديث قال واخطا ابو الاحوص في هذا الحديث قال عن ابيه عن جده وقد حذف البخاري النهي
قوله عن ابيه فصار عن عباية عن جده رافع وهو الصواب قال وهذا اصل مهمل عليه يعتمد
البخاري اذا وقع له خطا في حديث ان يسقطه وهذا انما يصلح في القصان لا في الزيادة
قال ابو علي الغساني انما تكلم عبد الغني على ما وقع له في رواية ابي علي بن السكن وظن انه من عمل البخاري
وانما هو من عمل السكن في رواية ابي ذر سوق وفي رواية ابي الاصيلي عن مشايخه ما نصه
قوله عن ابيه وكذا هو في رواية ابراهيم بن معقل النسفي عن البخاري وقد رواه ابو بكر بن ابي شيبة
باسناده عن ابي الاحوص قال ولم يقل احد عن ابيه عن ابي الاحوص ورواه الثوري وشعبة وزائدة
وغيرهم عن سعيد بن مسروق فلم يقولوا عن ابيه انتهى قد اخرج النسائي من الوجهين ولا بعد ان يكون
عباية سمعه من جده مع ابيه ويذكر اباه عنه والذي يحرر على قواعد النقاد ان حديث ابي الاحوص
من المزيد في متصل الاسانيد والله اعلم

قال الدارقطني وأخرجاهما من حديث الزهري عن عروة عن زينب بنت أم سلمة
أن النبي صلى الله عليه وسلم رأى [illegible] وقد رواه عقيل عن الزهري
عن عروة مرسلا ورواه عمر بن سعيد عن سليمان بن يسار عن عروة مرسلا وقال عبد الرحمن
ابن إسحق عن الزهري عن سعيد ولم يصنع شيئا وهو ضعيف وأما رواية عقيل
فقد أشار إليها البخاري إلا أن راويها عنه ليس بحافظ وحديث الزهري رواه عنه سفيان
فكان هو المقدم [illegible] بنقض الخاتم هو في حديث
الزهري الزكاة [illegible] قال الدارقطني وأخرج البخاري حديث النبي عن
أبي بكر عتيق في قصة امرأة رفاعة القرظي وفيه ذكر عائشة لكنه مرسل وقد أورده حماد بن زيد
عن أيوب [illegible] ساقه بنحو ما في رواية عكرمة عن عائشة فإن لم يكن عكرمة أن رفاعة
طلق امرأته فتزوجها عبد الرحمن بن الزبير القرظي فأتت عائشة وعليها خمار أخضر فذكرت
له الطلاق وذلك الآن أكثر الباقي صورة الإرسال وإنما فصل البخاري منه ذكر النبات الخضر
لأنه أورده في باب النبات الخضر وأما أصل قصة رفاعة وامرأته فمخرجة عنده في النكاح
في مكان آخر من الزهري عن عروة عن عائشة والله أعلم [illegible]
قال الدارقطني استقل أخرج حديث عثمان بن عفان في أكثر الأوضاع أصح
وهذا لم يسمع أكثر من عمر لكنه جمع في قول الأحاديث [illegible] حديث يطير هذا الكلام في حديث
أبي الشعثاء عن ابن أبي أوفى قال الدارقطني وأخرج البخاري
حديث أنس عن أبي بكر قال لما توفي رسول الله صلى الله عليه وسلم ارتد من ارتد من العرب
وهذا لم يسمعه أنس من أبي بكر إنما سمعه من عمر هذا مذهب صعب
فإن أنس من صحابة النبي صلى الله عليه وسلم وقد أرسل أحاديث كثيرة عن النبي
على تبول ذلك الأمر شيئا من أخبار عمر عنهم ولا عقد لها لغة والله أعلم وقد أخرج
البخاري حديث أنس عن عمر ولم يحدث به عن أنس بل عن أبي بكر ما يقتضي الاعتراض عليه وجه
قال الدارقطني وأخرج البخاري عن سعد
ابن حفص عن سفيان عن منصور عن المسيب بن رافع عن ورقاء عن المغيرة عن النبي صلى الله عليه وسلم قال إن الله
حرم عليكم عقوق الأمهات الحديث وهذا الخبر محفوظ عن المسيب وإنما رواه سفيان عن منصور عن الشعبي
والذي يحفظ منصور عن المسيب عن ورقاء حديث كان يقول إذا دبر الصلاة والذي لا إله إلا الله الحديث
فلعله اشتبه على سعد بن حفص [illegible] أما حديث منصور عن المسيب فكما قال الشعبي وأما حديث
عبيد الله بن موسى عن سفيان فأحسن ما فيه ما رواه مسلم في صحيحه من حديثه كما قال الدارقطني وكذا
رواه أبو عوانة في صحيحه عن أبي أمية عن عبيد الله بن موسى لكن قد رواه الإسماعيلي في مستخرجه
من طريق عبيد الله بن موسى عن سفيان عن منصور عن المسيب كما قال البخاري عن سعد بن حفص
فعلى هذا يترجح أن سفيان كان يحفظ عن منصور عن الشعبي وعن المسيب معا دلالة لقول سعد
ابن حفص وتابعه الزهري وتابعه إسحق بن سيار النصيبي عن عبيد الله بن موسى عن سفيان والله أعلم
قال الدارقطني وأخرج البخاري حديث طاهر بن علي عن أبي بكر
عن المغيرة بن شعبة [illegible] والله لا يؤتى الذي لا يأمن جاره بوائقه قال وتابعه شبابة وأسد بن موسى

وقال عثمان

وقال عثمان بن عمر وحميد بن الأسود وغير واحد عن أبي ذئب عن المقبري عن أبي هريرة قال وروى يزيد
ابن هرون ومحمد بن محمد وأبو النضر عن أبي ذئب كما قال عاصم بن علي [illegible] يرجح عند
البخاري أن عند أبي ذئب على الوجهين فذكرهما [illegible] قال الدارقطني
وأخرج البخاري حديث علي بن المبارك عن يحيى بن أبي كثير عن سلمة عن أبي هريرة أن رسول الله صلى الله عليه وسلم
قال إذا أمال الرجل لأخيه كافر فإن به أحدهما وقال عكرمة بن عمار عن يحيى عن عبد الله بن يزيد
سمع أبا سلمة سمع أبا هريرة قال الدارقطني يحيى أكثر ولم يسمع أبو سلمة من أبي بكر قول عكرمة أولى
لأنه زاد رجلا وهو ثقة [illegible] أخرج البخاري طرفا منه في تعليقه وعنده على الاحتمال
والله أعلم [illegible] قال الإسماعيلي أخرج البخاري عن إسحق
عن المغيرة قال الأوزاعي قال الزهري عن حميد عن أبي هريرة قال قال رسول الله صلى الله عليه وسلم
من حلف منكم فقال في حلفه باللات والعزى فليقل لا إله إلا الله ومن قال لصاحبه تعال أقامرك
فليتصدق قال ولم يتابع أحد عن الأوزاعي حديث الزهري إلا أبو المغيرة وقد رواه
الوليد بن مسلم عن عبد الواحد عن الأوزاعي عن الزهري معنعنا ورواه بشر بن بكر عن الأوزاعي
قال بلغني عن الزهري قال وأبو المغيرة وبشر بن بكر صدوقان إلا أن بشرا كان يعرض على مثل هذا
[illegible] ورواه عتبة بن علقمة التيرذي عن الأوزاعي كما قال بشر بن بكر سوى أن رواية أبي
الثالث من حديث المحرس الأهم قال أبو العباس بن الوليد بن مزيد عن أبيه وهذا من المواضع
الدقيقة ولكن الحديث في الأصل صحيح عن الزهري وقد أخرجه النسائي من حديث سفيان بن عيينة والله أعلم
[illegible] قال الدارقطني ما ملخصه أن المسعودي أخرج حديث الأعمش عن
أبي وائل عن أبي موسى الأشعري المشهور من أحب دعواه من حديث الأعمش عن أبي وائل عن عبد الله أيضا
والأول أمكن فإن الأعمش [illegible] فلا معنى لاستدراكه [illegible]
قال الدارقطني أخرج البخاري حديث سفيان عن الزهري عن ابن المسيب عن أبيه عن جده أن النبي صلى الله عليه وسلم
قال له ما اسمك قال حزن وأخرجه من حديث هشام بن يوسف عن أبي حنيفة عن عبد الحميد بن جبير
عن سعيد بن المسيب أن جده حزنا وهذا مرسل وكذا قال أبو معاوية وعلي بن زيد بن سعيد بن المسيب
[illegible] هذا الحكم ما قررناه فيما قبل أن البخاري يقصد هذه الصيغة إذا جمعت ما قرينة
تصل الإرسال ولا سيما وقد وصله الزهري عن أبيه عن جده أخرجه الإسماعيلي من طريق [illegible] والله أعلم
وقد رواه عبد الرزاق عن ابن جريج عن ابن المسيب عن أبيه عن جده أخرجه الإسماعيلي من طريق [illegible]
قال الدارقطني وأخرجا حديث عبيد الله بن عمر
عن سعيد المقبري عن أبيه عن أبي هريرة إذا أوى أحدكم إلى فراشه فلينفضه وقد اختلف فيه على عبيد الله
فرواه جماعة من أصحابه هكذا ورواه يحيى القطان وابن المبارك وغير واحد عن عبيد الله لم يذكروا
عن أبيه وكذا رواه مالك وابن عجلان عن سعيد عن أبي هريرة [illegible] من أجل هذا الاختلاف
في الحديث الثاني وقد أسقط البخاري الاختلاف فيه على عبيد الله وعلى سعيد فلا يستدرك عليه
[illegible] قال الدارقطني
حديث أبي ثعلبة عن أبي هريرة جاء من حديث سهل بن سعد أن النبي صلى الله عليه وسلم قال لمالك المسكين ما أظن أهل الكتاب
النار الحديث وهو أن الصيد ليحل لمالك الناس عمل أهل الكتاب وأنه لم أهل النار وعمل ما يرى الناس عمل أهل النار وهو من أهل الكتاب

وسأل شيخ الإسلام أن الله تعالى على هذا الحديث في آخر تفسير سورة آل عمران من هذا الشرح
بعون الله تعالى

قال الدارقطني وأخرجاه أيضا من حديث سليمان التيمي عن أنس بن مالك
عن أبي هريرة عن النبي صلى الله عليه وسلم أنه كان يقسم قسما أن قوله تعالى هذان خصمان نزلت
في الستة المبارزين يوم بدر وأخرجاه أيضا من حديث سليمان التيمي عن أنس عن علي
قال أنا أول من يجثو للخصومة يوم القيامة وأقسم لتنزلن هذان خصمان قال التيمي وقال عثمان
بن جبلة بن منصور عن أبي هريرة عن النبي صلى الله عليه وسلم قال ما اضطرب الحديث
لا اضطراب فيه بل رواه
منصور عن مجاهد منصور وقد وصلها الطبري عن ابن حميد عن جرير أن كان ابن حميد حفظ
ووصلها أيضا الثوري وهيم وأما حديث سليمان التيمي عن أنس عن علي فلا مخالفة
بينه وبين حديث أبي هريرة لأن رواية التيمي محمولة على غير رواية أبي هريرة ثم لحديث أبي ذر
فهما حديثان مختلفان ورواتهما مختلفون ويقوي الاضطراب والله أعلم بينه
قوله وأخرجاه من حديث سليمان التيمي وهم وإنما هو من أفراد البخاري

قال الخطيب أخرج البخاري عن مسروق عن أم رومان رضي الله عنها
وهي أم عائشة طرفا من حديث الإفك وهو وهم لم يسمع مسروق من أم رومان لأنها توفيت في عهد
النبي صلى الله عليه وسلم وكان مسروق حينئذ صغيرا جدا قال وقد ثبت هذه العلة على البخاري
وأظن مسلما وقف لهذه العلة فلم يخرجه ولو صح هذا لكان مسروق صحابيا لا مانع له من السماع
من النبي صلى الله عليه وسلم والظاهر أنه مرسل قال وروايته في مسند مسروق من الصحيح
عن مسروق قال سألت أم رومان فذكره قال وهو من رواية حصين عن سفيان عن مسروق
وحصين اختلط لعله حدث به بعد اختلاطه وقد رواه من رواية أخرى عنه عن سفيان
عن مسروق قال سئلت أم رومان فلعل مراده في رواية البخاري سئلت بصيغة
من سئلته وقال ابن عبد البر رواية مسروق عن أم رومان مرسلة وبه الجزم
وبعضهم جاء من المتأخرين المقلدين للخطيب وغيره وعندي أن الذي وقع في الصحيح
هو الصواب والراجح وذلك أن مستند هؤلاء في استطاعة هذا الحديث إنما هو ما
روي عن علي بن مدرك عن أم رومان ما سمعت أن النبي صلى الله عليه وسلم
حضر قبرها وقد أخرج البخاري في تاريخه الأوسط والصغير عن أنس رواية ضعيفة تقتضي أنها
من مات في حياته فكتمن قال علي بن مدرك لم أسمع أم رومان في موت النبي صلى الله عليه وسلم
سمعت قال البخاري وهذا يقتضي حديث مسروق أسند أي أصح إسنادا وهو كما قال وقد جزم
أبو نعيم الحافظ بأن مسروقا إنما سمع من أم رومان في خلافة عمر وقال أبو نعيم الأصبهاني
عاشت أم رومان بعد النبي صلى الله عليه وسلم دهرا ويؤيد ذلك ما رواه
علي بن مدرك عن أنس ما سمعت أنس بن مالك يذكر أم رومان وأخرج ابن سعد
أن أصحاب الصفة كانوا إذا سألوا فقراء ذكر الحديث وفيه أصبنا ذلك وما فيه قال عبد الرحمن
إنما هو إنا وأمي وامرأتي وخادم لنا الحديث وأم عبد الرحمن هي أم رومان لا يعرف لعائشة
وعبد الرحمن إنما أسلم بعد الفتح وقد ذكر الزبير بن بكار من طريق أبي عمير عن علي بن مدرك أن إسلام عبد الرحمن
كان قبل الفتح وكان الفتح في رمضان فبان ضعف ما قال علي بن مدرك في تعيين وفاة أم رومان مع ما استشهد

وهو خطأ في غير ذلك فكيف تقبل به الروايات الصحيحة المعتمدة والله أعلم

قال الدارقطني أخرج البخاري عن النعمان
وعبد الله بن يوسف وغيرهما عن مالك عن زيد بن أسلم عن أبيه أن النبي صلى الله عليه وسلم
كان يسير وهو يقرأ الحديث في نزول سورة الفتح مرسلا وقد وصله فرواه وهو عن مالك
بل ظاهر رواية البخاري الوصل فإن أراد أن كان صورته صورة المرسل
فإن بعده ما يصرح بأن الحديث لا سلم عن أبيه بعد قوله فسأله عمر عن شيء ما لم يجبه
فقال عمر ثكلت أمك يا ابن الخطاب كررت رسول الله ثلاث مرات كل ذلك لا يجيبك قال عمر فحركت بعيري ثم تقدمت أمام
الناس وخشيت أن ينزل في قرآن وساق الحديث على هذه الصورة جاء كبيرا لموطأ التصريح عن عمر
فكيف يكون مرسلا هذا من العجب والله المستعان

قال أبو علي الغساني أخرج البخاري في تفسير سورة نوح عن أبي هريم بن موسى عن هشام عن أبيه عروة
قال قال عطاء عن ابن عباس صارت الأوثان التي كانت في قوم نوح في العرب بعد الحديث
وهذا الحديث قال أبو مسعود الدمشقي هذا الحديث في تفسير من حديث عطاء الخراساني عن ابن عباس وعطاء
لم يسمع من ابن عباس وابن جريج لم يسمع من عطاء إنما أخذ الكتاب من أبيه ونظر فيه ثم تكلم على ذلك بما سأتي في الطلاق إن شاء الله

قال الدارقطني وأخرجا جميعا حديث أبي سلمة عن الأسود عن أبيه عن
عائشة من حديث يعلى بن حريث وأخرجه البخاري من حديث مالك عن أبيه عن مالك
ابن أبي صعصعة عن أبيه عن عائشة على الاختلاف وفي رواية البخاري من حديث عطاء عن أبيه
عن أبي مليكة سمعت عائشة فالظاهر أنه أخرجه على الاختلاف فإن كون أبي مليكة سمعه من الحاكم عن عائشة
ثم سمعه من عائشة يحدث به على الوجهين كما في بطاقة

قال الدارقطني أخرجه البخاري حديث الثوري عن علقمة بن مرثد عن عبد الرحمن السلمي عن عثمان أن النبي
صلى الله عليه وسلم قال خيركم من تعلم القرآن وعلمه وأخرجه أيضا من حديث شعبة عن علقمة بن مرثد عن
سعد بن عبيدة عن أبي عبد الرحمن السلمي وقال فيه وأقرأ أبو عبد الرحمن أمي عثمان كان الحجاج قال الدارقطني
فقد أعلت شعبة والثوري في إسناده فأدخل شعبة بين علقمة وبين أبي عبد الرحمن سعد بن عبيدة
وقد تابع شعبة على زيادته من لا يحتج به وتابع الثوري جماعة ثقات وقد أشار إلى هذا
من جرح البخاري على الاختلاف لأن رواية الثوري عند جماعة من الحفاظ هي المحفوظة وشعبة زاد رجلا
فأمكن أن يكون علقمة سمعه من سعد عن أبي عبد الرحمن ثم لقي أبا عبد الرحمن فسمعه منه قال الدارقطني
وقال يحيى بن سعيد عن شعبة لم يسمع أبو عبد الرحمن من عثمان شيئا قال وقد أخرج البخاري حديث عاصم
بن أبي النجود عن أبي عبد الرحمن عن عثمان - الحديث لأن إسناد البخاري ذكره البخاري في كتاب الوقف تعليقا
وهو مناسبة تخص للصحابة عند حصار في ذكر خبر بئر رومة وغيره ذلك من مناقبه والحديث
عند البخاري من طريق عمر هذا موصولا فلعله لم يرد ما ذكر لأنه إنما أورده احتجاجا وأخرج أبو عوانة
في صحيحه حديث أبي عبد الرحمن السلمي في القرآن من طريق شعبة وبالسماع من شعبة ولم يسمع أبو عبد الرحمن
من عثمان ثم أخرج أبو عوانة حديث الثوري وساقه من طريق أبي أنس المالكي وعمر بن أبان وغيرهما عن
سعد بن عبيدة وأنه صرح في الكتب الأربعة من هذا الوجه فرواه أبو داود من حديث شعبة
فقط ورواه النسائي والترمذي وابن ماجه من حديث شعبة وحماد وسفيان الثوري وعلي بن عبد الله بن المديني

ترجيح حديث سفيان على حديث شعبة وأما كون أبي عبد الرحمن لم يسمع من عمر فيما زعم شعبة
فقد استبعد سماعه منه وقال البخاري في التاريخ الكبير سمع من عمر وابن عمر

قال الدارقطني أخرج البخاري حديث سهل بن أبي حثمة

عن عمر أن عمر روى أن النبي صلى الله عليه وسلم خطب إلى أبي بكر قال وهذا مرسل
هو كما قال لم يخرجه البخاري على أن عمر ولد في حياة النبي عليه السلام

قال الدارقطني أخرج البخاري حديث خنساء بنت خذام الأنصارية أن أباها زوجها وهي ثيب فكرهت
ذلك الحديث من رواية مالك عن عبد الرحمن القاسم عن أبيه عن عبد الرحمن ومجمع ابني يزيد بن جارية
عن خنساء به ومن رواية مرسلة من هرون بن يحيى بن سعيد عن القاسم عن عبد الرحمن بن يزيد ومجمع بن يزيد
أنا حدثنا أن رجلا يدعى حاتما زوج ابنته لم يحيى عبد الرحمن بن القاسم أعرف بحديث أبيه
من غيره وقد وصله ومالك أنقص لحديث أهل المدينة فرجحنا ومع ذلك ما أخرج البخاري الطريقين
فافهم أنه رأى أن المرسل أرجح وهو المعتمد والله أعلم

قال الدارقطني وأخرج البخاري عن أبي هريرة بن جميل عن السعدي عن ابن سعد عن أبيه
عن ابن عباس أن امرأة ثابت بن قيس اختلعت منه وقد رجح من جازه عن أيوب عن عكرمة قال
أصحاب السعدي غير أن هريرة يرسلونه وكذلك رواه سلمة عن أيوب وكذا أرسله أصحاب خالد الحذاء عن أيوب
موصولا وذلك ما يقوي رواية جرير بن حازم وفي رواية أبي ذر عن المستملي والرباني قال البخاري
هذا حديث أزهر لا نعلم أحدا تابعه عن ابن عباس وهذا معنى قول الدارقطني أن أصحاب السعدي يرسلونه
وقد ذكرت من وصله من طريق أبي المعلى الصلتي

قال أبو علي الغساني قال البخاري نا إبراهيم بن موسى نا هشام هو ابن يوسف عن ابن جريج قال أخبرني عطاء
عن ابن عباس كان المشركون على منزلتين من النبي صلى الله عليه وسلم الحديث وفيه فصار يطلق عن الكتاب
فرسه بنت أبي أحمد وفيه ذلك يعني أبو مسعود الدمشقي وقال هذا الحديث والذي قبله يعني هذا
الإسناد وهو الحديث المتقدم في التفسير عن يوسف بن ابن جريج عن عطاء الخراساني عن ابن عباس وابن جريج لم
يسمع التفسير من عطاء الخراساني وإنما أخذ الكتاب من ابنه عثمان وطائفة قال أبو علي وهذا أيضا يدخل في
قول مسعود رحمه الله وقد رأيت صالح بن أحمد بن حنبل عن علي بن المديني قال سمعت هشام بن يوسف
يقول قال ابن جريج سألت عطاء يعني ابن أبي رباح عن التفسير عن النبي وأصحابه فلم يحفظ وأما الحسن فحدثني
فكان بعد إذا قال عطاء عن ابن عباس قال الخراساني قال هشام فكنا نأتي الحسن فنسأله ما كنا نأتي عطاء
أن عطاء الخراساني قال لي المدني وأنا أكتب أنا هذا التفسير لأن محمد بن مروان كان كتبها عطاء عن ابن عباس
وطلب الذي حملها عنه أن عطاء بن أبي رباح قال علي وسألت يحيى القطان عن حديث ابن جريج عن عطاء الخراساني
فقال ضعيف قلت ليحيى أليس قد روى عنه الثوري فقال الثوري كل ضعيف إنما هو كتاب دفع إليه بغير وجه اتصال
وكذلك استجاز ابن جريج أن يروي أشياء كثيرة أخرجها الكلبي أو غيره وأما عطاء بن أبي رباح وأما الخراساني فليس كذلك
لأنه لم يسمع من ابن عباس نعم لقائل أن يقول إن هذا الحديث يقاطع في أن عطاء المذكور هو الخراساني فإن سوى ذلك
فتسمية لا يمنع أن يكون عند عطاء بن أبي رباح أيضا أحاديث أخر عن ابن عباس عند عطاء بن أبي رباح وعطاء
الخراساني جميعا والله أعلم وهذا جواب القائل وهذا مذهب من المراجع العقيقة عن الجواب السديد
ولا بد للجواد من كبوة والله المستعان وما ذكره أبو مسعود من المعقب وسبقه إليه الإسماعيلي ذكر

ذلك الحميدي في الجمع عن البرقاني عنه قال وبكاه عن مسلم المديني يسير إلى القصة التي ساقها الجياني
والله الموفق

قال الدارقطني أخرج البخاري عن عبد الله بن يوسف عن مالك عن وهب بن كيسان قال أتى رسول الله صلى الله عليه وسلم بطعام ومعه
رجل من عمر بن سلمة فقال رسم الله وكل مما يليك وهذا الحديث أرسله مالك في الموطأ ووصله خالد بن مخلد
وغيره وهو صحيح متصل وقد رواه عبد الله بن صالح عن وهب بن كيسان عن عمر متصلا وأخرجه
البخاري إلا أنه لم يخرج حديث من وصله عن مالك قلت إنما أخرج البخاري حديث مالك إذا توبع بحديث
عمر بن أبي سلمة لأنه موضع الخلاف فيه وقد أخرجه النسائي عن عمر بن خالد بن مخلد ومرسلا عن سعيد كلاهما
عن مالك والمرسل عن مالك أرسله كما قلنا

قال الدارقطني أخرج البخاري حديث عبيد الله بن عمر عن نافع عن ابن كعب بن مالك عن أبيه
أن جارية لكعب بن مالك وعن مالك عن نافع عن رجل من الأنصار عن سعد أو سعيد بن
معاذ أن جارية لكعب عن موسى عن نافع عن رجل من بني سلمة أخبر عبد الله أن جارية
لكعب بن مالك الحديث في الذبح بالمروة قال ورواه الليث عن نافع سمع رجلا من الأنصار
أخبر عبد الله وهذا اختلاف بين وقد أخرجه قال الدارقطني وهذا قد اختلف فيه على نافع
وعلى أصحابه اختلف فيه على عبيد الله وعلى كثير بن سعيد وعلى أيوب وعلى إسماعيل بن أمية
وعلى موسى بن عقبة وعلى غيرهم ويقال فيه عن نافع عن ابن عمر ولا يصح والاختلاف فيه كثير
هو قال وعلته ظاهرة والجواب عنه يكلف وتعسف

قال الدارقطني وأخرج البخاري حديث ابن أبي سعيد بن سعيد عن ابن عباس
أن امرأة سألت النبي صلى الله عليه وسلم أيرث الزوج من زوجها ورواه عدي بن ثابت عن سعيد بن جبير عن ابن عباس ولم يتابع
عليه عدي وتابع ابن أبي المنال عن عمر وعمرو بن دينار وهو حديث عدي وهم قد ذكر البخاري
حديث عدي تعليقا ووصله مسلم وعندي أن حديث آخر غير حديث ابن أبي الحسين المتقدم
لفظا ومعنى

قال عبد الغني بن سعيد الحافظ
روى البخاري عن مسدد عن أبي الأحوص عن سعيد بن مسروق عن عباية بن رفاعة عن أبيه عن جده
رافع بن خديج قال قلت يا رسول الله صلى الله عليه وسلم إنا نلقى العدو غدا وليس معنا مدى أفنذبح بالقصب
الحديث قال وأخطأ أبو الأحوص في هذا الحديث قال عن أبيه عن جده ومدحه البخاري في الصحيح
قوله عن أبيه نصار عن عباية بن رفاعة بن رافع وهو الصواب قال وهذا أصل مهمل غلط فيه
البخاري إذا وقع له خطأ في حديث أن يسقطه وهذا إنما يصلح في الشيوخ لا في الرواة
قال أبو علي الغساني إنما تكلم عبد الغني على ما وقع له من رواية أبي علي بن السكن وظن أنه من عمل البخاري
وإنما هو من عمل ابن السكن في روايته عن مسدد وفي رواية الأصيلي عن مشايخه ما سماه
قوله عن أبيه وكذا هو في رواية إبراهيم بن معقل النسفي عن البخاري وقد رواه ابن بكير بن سعيد
بإسناده عن أبي الأحوص قال وقال أحمد عن أبيه عن أبي الأحوص ورواه الترمذي وصححه من رواية
وكيع عن سعيد بن مسروق لم يقل عن أبيه قلت قد أخرج النسائي من رواية الوليد بن العيزار
عباية بن رفاعة عن جده مع أبيه وذكر أباه فيه والذي يحرر على قواعد النقاد أن حديث أبي الأحوص
من المزيد في متصل الأسانيد والله أعلم

قال الدارقطني وأخرجاهما من حديث الزهري عن عروة عن عائشة أن رسول الله صلى الله عليه وسلم
[illegible] رواه عقيل عن الزهري
عن عروة مرسلا ورواه بكر بن سعيد عن سليمان بن يسار عن عروة مرسلا وقال عبد الرحمن
ابن إسحق عن الزهري عن سعيد ولم يصنع شيئا وهو ضعيف وإنما رواه عقيل
فقد أشار إليها البخاري إلا أن راويها عنه ليس بحافظ وحديث الزهري رواه عنه سفيان
لكان هو المقدم [illegible] يفتش الخاتم هو أولى من حديث
أبي الزكاة قال الدارقطني وأخرجه البخاري حدثنا عبد الله بن
أبي بكر عن عكرمة في قصة امرأة رفاعة القرظي وفيه ذكر عائشة لكنه مرسل وقد أورده جامع بن يزيد
عن أيوب [illegible] ساقه بنحو ما ورد من حديث عكرمة عن عائشة فإن لم يكن عكرمة أن رفاعة
طلق امرأته فبتها عبد الرحمن بن الزبير القرظي قالت عائشة وعليها خمار أخضر فذكر
نحو الظاهر ولذلك إلا أن أكثر السياق قصة الإرسال وإنما تصل البخاري منه ذكر الثياب الخضر
لأنه أورده في باب الثياب الخضر وأما أصل قصة رفاعة وامرأته فمخرجة عنده في النكاح
في مكاتبها قرظ من الزهري عن عروة عن عائشة والله أعلم [illegible]
قال الدارقطني استقل أخرجه حديث مالك عن نافع عن ابن عمر في أكثر الأمر صح أصبح
وهذا لم يسمعه أيوب من نافع لكنه جاء في نزول الآية [illegible] يظهر هذا الكلام في حديث
ابن المنكدر عن أبي أمامة قال الدارقطني وأخرجه البخاري
حديث أنس عن أبي أمامة قال رجل يا رسول الله صلى الله عليه وسلم من أين أكتب إلى أهل مكة
وهذا لم يسمعه أنس من النبي صلى الله عليه وسلم إنما سمعه من [illegible] هذا منقطع صحيح
فإن أنس من صغار الصحابة إنما أرسل فكان ما ذكره في الصحيح [illegible] صحابي وقد أنس الأمر ما
على تنزيل ذلك الأمر منشد من أخر عنهم ملاقاة [illegible] والله أعلم وقد أخرج
البخاري حديث أنس من وجه آخر عن أنس من وجه آخر [illegible] من الغزاة على وجه
قال الدارقطني أخرجه البخاري عن سعد
ابن حفص عن سفيان عن منصور عن المسيب بن رافع عن زياد عن المغيرة [illegible] صلى الله عليه وسلم قال إن الله
حرم عليكم عقوق الأمهات الحديث وهذا الخبر محفوظ عن المسيب وأما [illegible] سفيان عن منصور عن الشعبي
والذي يحفظ منصور عن المسيب عن زياد حديث كان مقولا دبر الصلاة [illegible] لا إله إلا الله الحديث
فلعله اشتبه على سعد بن حفص [illegible] أما حديث جرير عن منصور عن الشعبي فإما حديث
عبيد الله بن موسى عن سفيان فأخرجه مسلم في صحيحه وحديثه كما قال الدارقطني وكذا
رواه أبو عوانة في صحيحه عن أبي أمية عن عبيد الله بن موسى [illegible] الإسماعيلي من
طريق عن عبيد الله بن موسى عن سفيان عن منصور عن المسيب كما قال البخاري عن سعد بن حفص
فعلى هذا يتوجه الظن بأنه كان عند سفيان عن منصور عن الشعبي [illegible] المسيب معا ولا يبعد سعد
ابن حفص الوهم متابعة إسحق بن سيار النصيبي [illegible] بن موسى عن سفيان والله أعلم
قال الدارقطني وأخرجه البخاري حديث عاصم بن كليب عن أبيه
عن المغيرة بن شعبة [illegible] والله لا يؤمن الذي لا يأمن جاره بوائقه قال تابعه شبابة وأسد بن موسى

وقال عثمان بن عمر وعبيد بن الأسود وغير واحد عن ابن أبي ذئب عن المقبري عن أبي هريرة قال وروى نحوه
ابن هرون وصالح بن محمد وأبو النضر عن ابن أبي ذئب كما قال عاصم بن علي [illegible] رجح عند
البخاري أن حديث ابن أبي ذئب على الوجهين مذكورا [illegible] قال الدارقطني
وأخرجه البخاري حدثنا علي بن المبارك عن يحيى بن أكثم عن سلمة عن أبي هريرة أن رسول الله صلى الله عليه وسلم
قال إذا قال الرجل لأخيه كافر فقد باء به أحدهما وقال عكرمة بن عمار عن يحيى عن عبد الله بن عبيد
سمع أبا سلمة سمع أبا هريرة قال الدارقطني يحيى بن أكثم ليس بالقوي ولعله أن يكون قول عكرمة أولى
لأنه زاد رجلا وهو ثقة [illegible] أخرجه البخاري تعليقا وعنده على الاحتمال
والله أعلم [illegible] قال الإسماعيلي أخبرنا البخاري عن إسحق
عن المغيرة قال الأوزاعي قال الزهري عن حميد عن أبي هريرة قال قال رسول الله صلى الله عليه وسلم
من حلف منكم فقال في حلفه باللات والعزى فليقل لا إله إلا الله ومن قال لصاحبه تعال أقامرك
فليتصدق قال [illegible] واختلف فيه على الأوزاعي حدث عن الزهري إلا أبو المغيرة وقد رواه
الوليد بن مسلم عن عبد الواحد عن الأوزاعي عن الزهري معضلا ورواه بشر بن بكر عن الأوزاعي
قال بلغني عن الزهري قال وأبو المغيرة وبشر بن بكر صدوقان إلا أن بشرا كان يعرض على مثل هذا
[illegible] ورواه عتبة بن علقمة التيمي عن الأوزاعي كما قال بشر بن بكر سواء رواه في الجزء
الثالث من حديث المعروف الأهم قال العباس بن الوليد بن مزيد عن أبيه به وهذا من المراسيل
الدقيقة ولكن الحديث في الأصل صحيح عن الزهري وقد أخرجه البخاري من حديث مسلم وختمنا عنه والله أعلم
قال الدارقطني ما ملخصه أن المسيب بن رافع حديث الأعمش
عن وائل عن موسى الأشعري المشرع من أحب دنياه من حديث الأعمش عن وائل وإيل عن حذيفة أيضا
والظن بأن محفوظ عن الأعمش [illegible] فلا معنى لاستدراكه [illegible]
قال الدارقطني أخرجه البخاري حدثنا سعيد عن الزهري عن ابن المسيب عن أبيه عن جده أن النبي صلى الله عليه وسلم
قال له ما اسمك قال حزن وأخرجه من حديث هشام بن يوسف عن ابن جريج عن عبد الحميد بن جبير
عن سعيد بن المسيب أن جده حزنا وهذا مرسل وكذا أرسله عقيل ويونس عن الزهري وعلى يزيد بن سعيد بن المسيب
[illegible] هذا الحكم ما قررناه فيما قبل أن البخاري يعتمد هذه الصيغة إذا جمعت قرينة
تعين الإسناد ولا سيما وقد وصله الزهري جريا على ما جرى الرحمن على الاحتمال والله أعلم
وقد رواه عبد الرزاق عن أبي جريج عن الزهري عن ابن المسيب عن أبيه عن جده أيضا أخرجه الإسماعيلي من طريقه
[illegible] قال الدارقطني وأخرجه حديث عبيد الله بن عمر
عن سعيد المقبري عن أبيه عن أبي هريرة إذا أوى أحدكم إلى فراشه فلينفضه وقد أخلف فيه على عبيد الله
فرواه جماعة من أصحابه هكذا ورواه عبد السلام وابن المبارك وغير واحد عن عبيد الله لم يقولوا
عن أبيه وكذا رواه مالك وابن عجلان عن سعيد عن أبي هريرة [illegible] هذا الاختلاف
في الحديث الثاني وقد أشار البخاري إلى الاختلاف فيه على عبيد الله وعلى سعيد فلا يستدرك عليه
[illegible] قال الدارقطني أخرج البخاري
حديث عثمان بن أبي شيبة حدثنا جرير عن سهيل بن سعد قال النبي صلى الله عليه وسلم قال المسكين ليس بالطوافين
النار الحديث وهذا الحديث ليس بمحفوظ لما ذكر أنس عمل أهل المدينة أنه لم يكن أهل النار وعمل البخاري أنس عمل أهل النار وهو أهل الجنة

قال الدارقطني واخرج البخاري حديث يونس عن الزهري عن
سلمة عن سعيد عن النبي صلى الله عليه وسلم قال ما بعث الله من نبي الا كان له بطانتان وتابعه
معمر وابن عيينة وكذا قال ابن حسن وسعيد بن زياد عن سلمة وقال شعيب
عن الزهري مثله الا انه وقفه وقال الاوزاعي ومعمر بن سلام عن الزهري عن سلمة
عن ابي هريرة وقال صفوان بن سليم عن سلمة عن ابي ايوب عند البخاري
هذه الاوجه كلها وكانه رجح عنده طريق ابي سلمة عن سعيد فان اكثر اصحاب
الزهري رووه كذلك والزهري احفظ من صفوان بن سليم والله اعلم

قال البخاري ثنا سعيد عن الزهري
ح وقال الليث حدثني عبد الرحمن بن خالد عن ابن شهاب عن سعيد بن المسيب ان ابا هريرة
اخبره قال نهى رسول الله صلى الله عليه وسلم عن الوصال الحديث قال ابو مسعود هكذا في صحيح
البخاري لهذا كرتين روى شعيب هذا الحديث عن الزهري واورد اخر له كحديث الليث
يوهم انهما سواء وليس كذلك بل سعيد رويه عن الزهري عن سلمة عن ابي هريرة قد
اخرجه البخاري في الصيام على الصواب قال ابو علي الغساني هذا ليس حسن
جدا ويمكن ان تكون البخاري اكتفى بما ذكره في الصيام لكن هذا الخبر فيه التباس
صدق ابو علي والذي يتبادر ان الاسناد الاول سقطت منه كلمة واحدة
وهي قوله عن سلمة وجه رواية الليث وبهذا يرتفع اللبس والله اعلم

قال البخاري وقال المجشر عن عبد الله
ابن الفضل عن سلمة عن ابي هريرة في حديث اذا لقيتم الانبياء فان الناس
يصعقون فاكون اول من يفيق فاذا موسى اخذ بقائمة العرش فحسبت بصعقة الطور
وقد بان المعروف رواية المجشر عن عبد الله بن الفضل عن الاعرج عن ابي هريرة
وقد تكلمنا عليه في الفصل الذي مضى في احكام التعليق فيما يغني عن الاعادة

قال البخاري كريمة بن صفوان ثنا ابراهيم بن سعد عن الزهري عن
سعيد بن المسيب عن ابي هريرة قال قال رسول الله صلى الله عليه وسلم انما انا لكم مثل والد اعلمكم
فاذا اتى احدكم الخلاء فلا يستقبل القبلة ولا يستدبرها الحديث قال ابو مسعود تفرد به ابراهيم بن سعد عن الزهري
وقد رواه مسلم عن الدورقي عن يحيى بن محمد بن قيس عن يعقوب بن ابراهيم بن سعد عن ابيه
عن صالح بن كيسان عن الزهري والله اعلم

حديث
عمرو بن دينار عن ابن عباس الشاعر عن عبد الله في قصة حاطب والطائف اهلين فيه
على ابن عيينة في اسم والد عبد الله هل هو عمرو بن ابي حاطب او عمرو بن العاص فرفع في اكثر
النسخ وصحح البخاري عبد الله بن عمرو بن ابي حاطب وفي بعضها ابن عمرو بن العاص قال ابو نعيم الاصبهاني
اخرجه الحميدي وابو حمد في مسنديهما في مسند ابي عمرو بن ابي حاطب وقال ابو عمر انه
الاسفرايني رواياته عن بنيه وصحابة عمر ابن عبد الله كذلك اذا كان مرسلا قد ما صحابة
ابن عبد الله والمتاخرون منهم يتبرون عن عبد الله بن عمرو بن العاص وهم ولا ينسبه
كذا وقع عند النسائي والاضطراب فيه من سفيان وقال ابو علي الجياني حدث به على المدينة

ولما قال الحرمي قال وقد رواه ميلاء بن زرعة والمغيرة بن عبد الرحمن وسعيد بن يحيى عن ابن جابر الى اخره
وانه قال ابا بكر اتيم زادها ابو غسان وهو بهذا يلتقي البخاري

قال الدارقطني اخرج البخاري حديث شعيب عن ابي سلمة عن الزهري عن سعيد عن
ابي هريرة عن النبي صلى الله عليه وسلم انه نهى عن الوصال رهطا من اصحابه فكرهوه فواصل بهم يومين ثم رأوا الهلال
فقال لو تاخر لزدتكم كالمنكل لهم حين ابوا ان ينتهوا ولم يذكر ابا هريرة وتابعه معمر عن الزهري
وقال ابو مسعود الدمشقي تفرد به سعيد بن المسيب عن ابي هريرة وقال الدارقطني رواه الزهري واختلف عنه
ولو كان عن سعيد بن المسيب لم يختلف عن الزهري ولصح به قال ابو مسعود لا يكون النبي صلى الله عليه وسلم
الرسول بانه اسناد اخر للحديث البخاري بوجوه الاختلاف فيه الاول من لم يقيد

قال الدارقطني اخرج البخاري حديث
ابن عباس سمعت النبي صلى الله عليه وسلم يخطب اذ قام ابو اسرائيل الحديث وقد رواه الثوري وابن عيينة عن
قد اشار البخاري الى الخلاف فيه والحديث

قال الدارقطني اخرج البخاري حديث وهب عن ابي ذهب عن ابي كثير عن يحيى بن سليمان بن سارية عن جابر بن عبد الله عن عمر بن دينار
حديث لا يعلم من قصر اسمه اذا وقد خالف الليث بن سعد سعيدا فرواه عن ابي بشر وياه عن عمرو بن دينار
فلم يقل لا عن ابيه وقال سلمة بن رجاء عن ابي جابر عن يحيى عن النبي صلى الله عليه وسلم قال وقول عمرو بن كثير صحيح لانه ثقة
وزاد رجالا وقد تابعه اسامة بن زيد عن عمرو بن دينار اخرج البخاري الا وجه كلها الا وجه اسامة فانه صرح سلم
على حديث عمرو بن كثير

قال الدارقطني اخرج البخاري حديث ايوب
عن عكرمة عن ابن عباس مرفوعا رواه خالد وهشام عن عكرمة عن ابن عباس موقوفا وقال سفيان عن عكرمة عن ابن عباس
موقوفا والحكم عليه فيه تعارض الوصل والرفع فيه لا اثر له لان حكمه الرفع وقد اشار البخاري الى الخلاف فيه
على عكرمة عن ابن عباس او عن ابي هريرة والراجح عنده انه عن ابن عباس والله اعلم

قال الدارقطني واخرجا حديث عبد الاعلى عن معمر عن الزهري عن سعيد بن المسيب
عن ابي هريرة عن النبي صلى الله عليه وسلم قال سباب المرء فسوق الحديث وقد تابع حماد بن زيد عبد الاعلى وخالفهما
عبد الوارث عن معمر فلم يذكر ابا هريرة وقال ان سعيدا شك بالبصر من معمر ما حدث وخالف معمرا وقد
خالفه فيه سعيد بن بشير والليث بن سعد وابن ابي الزناد رووه عن الزهري عن حميد عن ابي هريرة وقد اخرجا حديث حماد
الزهري حديث حديث ابي هريرة ان يكون حفظه لحميد وسعيد جميعا والظاهر ان البخاري اخرجه
على الاعتبار كما تقدم في نظائره

قال الدارقطني اخرج البخاري
حديث ابن ادم عن سعيد عن ابي هريرة ايكم يصوم قبل الاذان وسكر حزنا وقد رواه عبد الحميد وقد رواه عبد
الحميد بن جعفر عن سعيد المقبري عن ابي سلمة عن ابي هريرة مرفوعا قد اخرجه البخاري على اثر حديث ابن ادم
فهو محمول على الاعتبار لان ابن ادم وابا عبد الحميد في الرفع وعبد الحميد زاد فيه ابن ادم في الاسناد
رجلا لكن صنيعه يشعر بترجيح رواية ابن ادم فتامل

قال الدارقطني
واخرج البخاري حديث ابن عيينة عن الزهري عن سهل بن سعد فرق بين المتلاعنين وهذا مرسل وهو فيه
ابن عيينة لان اصحاب الزهري قالوا فطلقها قبل ان يامره النبي صلى الله عليه وسلم وكان فراقه اياها
سنة لم يقل احد منهم ان النبي صلى الله عليه وسلم فرق بينهما لم اره عند البخاري بتمامه
وانما ذكر بعد الاسناد طرفا منه وكانه اختصره لهذه العلة فبطل الاعتراض عليه

عن سعيد بن عبد الله بن عمر وقد ذكر عليه حامد بن يحيى البلخي فرجحه عليه صوت الدارقطني
في العلل عن من قال ابن عمر — ليس في التعليل بذلك كبير ما يؤثر واسم العلل
اخرج البخاري في آخر الكتاب حديث سريج بن النعمان
لم ابن في الاسرائيليات وقد خالفه سريج اصحاب ابن في اسناده ومتنه
اما الاسناد فان رواه كعلة عن ابن عن مالك بن صعصعة والزهري كعلة عن ابن عمر
وما سعد عن ابن وغيره واسقط الكل سياق ما سلا عائشة وسياق فلان الزهري
وسياق سريج كما تقدم في السلام وانما حيره الرواة المكثرون وقد اخرج مسلم
اسناده فقط لو حديث مالك وفارق اخرج فراد ونص ودوم واخر وكلام ابن حزم
والقاضي عياض وغيرهما على حديث سريج هذا واسعه له جماعة منهم ابو الفضل بن طاهر
وصنف فيه جزءا سماه لما سلطه به مشتمل عند الكلام ارسالهم لحالها موضعه
هذا جميع ما يقتضيه اكثاط النقاد العارفون بعلل الاسانيد
المطلعون على خفايا الطرق ليس كلها من افراد البخاري بل شاركه مسلم في كثير منها
كاثره واصحابه مرتبة ما عليه لم يسبقوا وهذا صريح وعلى ذلك اسانيد وتلقون حديثنا
ما فراده منها ما سه وسبعون فقط وليست كلها مما دم بل اكثرها اجراب عنه
ظاهر والقدح فيه مندفع وبعضها اجراب عنه محتمل واليسير منه لا اجراب عنه بعد
كما شرحته في اول الفتح محلا واوضحته بينا اثر كل حديث منها واذا تامل المنصف
ما حررته من ذلك علم مقدار هذا المصنف لنفسه رجل يصنفه في عينه
وعدد الائمة من اهل العلم بالقبول والتسليم وتقدمهم له على كل مصنف
في الحديث والقدم وليسا سواء ان يدع بالعدد ملاتا من دعوى المعصية
ويدفع بيد الانصاف على التراعد المرضية والضوابط المرعية فلله الحمد الذي هدانا
لهذا وما كنا لنهتدي لولا ان هدانا الله والله المستعان وعليه التكلان وهذا
سياق الاحاديث التي لم تسعها الا ارسلي وهي في سرد ابي تعلقه بهذا الكتاب
وانما هذا لتكميل الفائدة مع التنبيه على مواقع الاجوبة المتقدمة ليلا تتكرر كما
في سياق اسماء من طعن فيه من رجال هذا الكتاب
موسا لهم على حروف المعجم باجواب عن الاعتراضات موصوفا ضعفا ولمن اخرج
له منهم في الاصول او في المتابعات والاستشهادات منفصلا لذلك جميعه وقبل الخوض
فيه ينبغي لكل منصف ان يعلم ان كون صاحب الصحيح لاي راو كان مقتضيا لعدالته
وضبطه وعدم غفلته ولا سيما ما انضاف الى ذلك من اطلاق جمهور الائمة
على تسميه الكتابين بالصحيحين وهذا معنى لم يحصل لغيره من خرج عنه في الصحيح فهو
لمتابعة اطباق الجمهور على تعديل من ذكر فيهما هذا اذا خرج له في الاصول واما اذا خرج
له في المتابعات والشواهد والتعاليق فهذا استفادت درجات من اخرج
له منهم في الضبط وغيره مع حصول اسم الصدق لهم وحينئذ اذا وجدنا لغيره
في احد منهم طعنا فذلك الطعن مقابل لتعديل هذا الامام فلا يقبل الا مبين السبب

مفسرا

مفسرا قادح يقدح في عدالة هذا الراوي او في ضبطه مطلقا او في ضبطه لخبر بعينه
لان الاسباب الحاملة للائمة على الجرح متفاوتة منها ما يقدح ومنها ما لا يقدح
وقد كان الشيخ ابو الحسن المقدسي يقول في الرجل الذي يجرح عنه في الصحيح
هذا جاز الشرط بعض بذلك الى انه لا يلتفت الى ما قيل فيه قال الشيخ ابو الفتح
القشيري في عصره وهكذا نعتقد ونقول ولا نجرح بمثل الانكار ظاهر وبيان
شاف مردي على علة الطعن على المطعون الذي قدمناه من اتفاق الناس بعد التسليم
على تسميه كتابيهما بالصحيحين ولوازم ذلك تعديل راويه المطعون
احد منهم الا قادح وانما ذلك اسباب اخرى مختلفة ومدارها هنا على خمسة اشياء
البدعة او الكذب او الغلط او جهالة الحال او دعوى الانقطاع في السند
بان يدعي الراوي انه كان يدلس او مرسل فاما جهالة الحال فمندفعة عن جميع
من اخرج له في الصحيح لان شرط الصحيح ان يكون راويه معروفا بالعدالة
فمن زعم ان احدا ممن خرج له كذلك فانه تابع المصنف في ذلك اراه انه معروف ولا
شك ان المدعي لمعرفته مقدم على مدعي عدم معرفته لما مع المثبت من زيادة العلم
ومع ذلك فلا يجد في رجال الصحيح احدا ثم يوقع اطلاق اسم الجهالة عليه اصلا
كما سنبينه واما الغلط فكان يكثر من الراوي وبان فقل كمسلم صدوق يخطئ
سطل في ما اخرج له ان وجد مرويا عنه او عند غيره من رواية غير هذا الموصوف
بالغلط علم ان المقتضي اصل الحديث لا خصوص هذا الطريق وان لم يوجد الا من طريقه
فهذا قادح ويوجب الحكم بصحة ما هذا سبيله وليس في الصحيح بحمد الله من
ذلك شيء وحيث يوصف بقلة الضبط كما يقال سيء الحفظ او له اوهام او له
مناكير ونحو ذلك في العبارات فالحكم فيه كالحكم الذي قبله الا ان الرواية عن هؤلاء
في المتابعات اكثر منها عند المصنف فرانه وانه عن اراد ليكن واما المخالفة وتشتد
عنا التشديد والنكارة فاذا روى الضابط او الصدوق بما يرواه من هو احفظ
منه او اكثر عددا فالخلاف مردود بعد بن يعقوب الجمع على قواعد المحدثين لهذا اشتد وجد
تشتد المخالفة ويضعف الحفظ الحكم على ما خالف فيه بكونه منكرا وهذا ليس في الصحيح منه
سوى حرف يسير مدرس في الفصل الذي يليه بحمد الله واما دعوى الانقطاع فقد فرغه
عن اخرج له البخاري لما اشترط وذا — البدعة فالمرصوف بها اما ان يكون غير
مكفر بها او مستحق التكفير بها لا بد ان يكون ذلك التكفير متفقا عليه من قواعد
جميع الائمة كان غلاة الرافضة من دعوى عصمة علي الائمة له على اولاده
او الاتيان بوجود الى الدنيا قبل يوم القيامة او نحو ذلك وليس في الصحيح من هؤلاء
التنبيه والمنسوب بما يبدع الخوارج والرافضة الذين لا يغلون ذلك الغلو وغيرهم
من الطوائف المخالفين لاصول السنة فلا ما ظاهرا لكن مستند الى ما دل ظاهر متابعة
فقد اختلف اهل السنة في قبول حديث هذا سبيله اذا كان صاحبه ورعا عالما بحرمة الكذب
مشهورا بالسلامة من خوارم المروءة موصوفا بالديانة والعبادة فقيل يقبل مطلقا

ومع ذلك فكم من رجل مدلس روى بصيغة ان لم يصرح بالتحديث المرجوح عليه بالعنعنة فان وجد التصريح بالسماع فيها اندفع ان الراجح والاندفاع

[illegible] مطلقا والكلام مفصلا عن [illegible] داعية لبدعة أو غير داعية
فمنها غير الداعية ورد [illegible] عن الأعدل وصار الجمهور
من الأئمة وادعى ابن حبان اجماع أهل النقل عليه لكن ما ذكره من ذلك
نظر لما خلف القائلون بهذا التفصيل فمنهم من أطلق ذلك ومنهم زاد
تفصيلا فقال ان استمل رواية غير الداعية على ما ترد به بدعته ومن منه ومن
ظاهر انه لا يعمل وان لم يستمل يقبل وطرد بعضهم هذا التفصيل بعينه في
حق الداعية فقال ان استمل روايته على ما ترد به بدعته قبل والا فلا وعلى هذا
استمل رواية المبتدع سواء كان داعية أم لم يكن على ما لا يعلم به بدعته صاحبها
هل يقبل مطلقا أو يرد مطلقا قال أبو الفتح القشيري أخرجه بما له وافقه غيره
فلا يلتفت اليه وجاء البدعة واطنا لنادرة وان لم يوافقه أحد ولم يوجد
ذلك الحديث الا عنده مع ما وصفنا من صدقه وكونه غير الكذب وأشتهاره بالدين
وعدم تعلق ذلك الحديث ببدعته فلعل ان يقدم مسلم كقبول ذلك الحديث
ونشر ذلك الذي على مقتضى أهانته الطائفة بدعته والله أعلم وأحكم
انه قد وقع الطعن في جماعة لسوء حفظهم في العقائد فيتوقف الفقيه لذلك وعدم
الاعتداد به الا بحق وكذا اعتبار جماعة من الورعين جاءهم دخلوا في أمر الدنيا
ومعفو عنهم لذلك ولا اثر لذلك الضعيف مع الصدق والضبط والله أعلم
وبعد ذلك كله من الاعتبار بضعف من ضعف بعض الرواة بأمر يكون
الحامل له على ذلك أو للتحامل بين الأقران واشد من ذلك الضعف من ضعف
من هو أوثق منه أو لعلاقة أو لعرف منه بالحديث فكل هذا لا يعتبر به وقد
عقدت له فصلا مستقلا سردت فيه أسماء من في أحد الفصل بغير الله تعالى
وأذا نفر جميع ذلك فنصرد أي سرد أسماء من طعن فيه من رجال الصحيح
مع حكاية ذلك الطعن والتعريف بسببه والقيام بجوابه والتنبيه
على وجه رده على النعت الذي أسلفناه في الأحاديث المعللة بغير الله ربنا
أحمد بن [illegible] الكوفي أبو بكر مولى عمر بن حريث
المخزومي قال النسائي ليس به بأس بالقوي وقال عمر الدارقطني متروك وقال أبو زرعة
وأبو زرعة وغيرهما أخرج له البخاري حديثا واحدا تابع عليه عنه مروان
ابن معاوية وأبو أسامة وهو في كتاب الطب ما يضعف النسائي له لمشعر بأنه
غير حافظ وأما كلام عمر الدارقطني فقد رده الخطيب بأنه أسنده عليه براد آخر ابن أسمه
واسم أبيه وهو كما قال الخطيب رحمه الله تعالى وروى له الترمذي وابن ماجه
أحمد بن [illegible] بن سنان سعيد الجبطي روى عنه البخاري أحاديث بعضها
قال فيه ما وبعضها قال فيه قال أحمد بن شبيب وثقه أبو حاتم الرازي قال ابن عدي
وثقه أهل العراق وكتب عنه علي بن المديني وقال أبو الفتح الأزدي منكر الحديث
غير مرضي ولا حجة بقول الأزدي لأنه هو ضعيف يكثر تعديله لضعيف الثقات

وسيأتي في ترجمة أبيه ثنا ابن عدي على أحاديثه وقد روى له النسائي وأبو داود في كتاب
النكاح والمنسوخ أحمد بن صالح المصري أبو جعفر الطبري أحد الأئمة الحفاظ
الحفاظ المتقنين الكاملين من الفقه والحديث أكثر عنه البخاري وأبو داود واحتمله الذهلي
في كتبه وحديثه أهل الحجاز وتبعه أحمد بن حنبل ويحيى بن معين فيما نقله عنه البخاري وعلي بن المديني
وأبي بكر والعجلي وأبو حاتم الرازي وآخرون وأما النسائي فكان يتحرى الرأي فيه ذكره من ضعفه ليس بهم ولا
ما من أحد من معرفة من صالح ما رسالة بكر بن محمد عن أحمد بن صالح فقال كذا يقلب رأيه يخطئ في الحكم
انتهى ما سبب النسائي في تضعيفه الى ما حكاه عن بكر بن محمد وهو وهم منه حمله على اعتقاد سوء رأيه في أحمد بن صالح
فقد ذكر أولا السبب الحامل له على سوء رأيه فيه لم يذكره وجه وهو في ذلك عن بكر بن محمد قال أبو جعفر الطبري كان
أحمد بن صالح لا يحدث أحدا حتى يسأل عنه ظنا أن يلزم النسائي مرجا اليه وقد صحح مرة ما أهل الحديث لأبي صالح
أحمد بن بابا أن عدة فرد النسائي لجميع الأحاديث التي روى فيها أحمد وشرع يتتبع عليه وما ضره ذلك شيئا وأحمد
ابن صالح امام ثقة وما أرى عدي كان النسائي يتكلم عليه أحاديث هو أخطأ المتهمين بعرض الحديث ذكر أن عدد
الأحاديث التي أنكرها النسائي وأجاب عنها ليس في البخاري مع ذلك منها سوى ما أصاب عمرو لم يكن لهم أحد يحفظ
الحديث عن أحمد بن صالح وكان يذاكر الحديث ويحفظه وما أرى صاب ما رواه النسائي ذكر بكر بن محمد عن أحمد
أحد بن صالح فهو وهم وذلك أن أحمد بن صالح الذي يتكلم فيه ابن معين هو أحمد بن صالح الطبري كان يقال له
الأشموني وكان مشهورا بوضع الحديث وأما ابن الطبري فكان قارب ابن معين في الضبط والاتقان انتهى
وهو في غاية الحسن وموافقة ما سلمناه أولا عن البخاري ابن محمد بن أحمد بن صالح من الطبري فيه ابن النسائي
انفرد بتضعيف أحمد بن صالح بما لا يقبل حتى قال الخليلي انه اخطأ على ان كلا منهم فيه ما هو كما قال وروى
البخاري في الصحيح انتقاء [illegible] وكذا الترمذي [illegible] ابن الطيب أبو داود وأبو سليمان
المعروف بالمروزي قال أبو زرعة كان حافظا وقال أبو حاتم صدوق [illegible] البخاري في فضل [illegible]
ابن عبد الله وحديث [illegible] وابن معين عن أبي [illegible] عند البخاري [illegible]
وروى له الترمذي [illegible] الشيخ المعروف بالزهد والعبادة له ترجمة في حلية الأولياء وقد ذكر من حاله
في السماع ما أردى عنه أهل بلده وما أرى جاء الرأي عن [illegible] روى عنه البخاري حديثا واحدا في كتاب الرقاق
وهو [illegible] المتملي [illegible] وقد [illegible] قال أبو زرعة [illegible] حديثه
لنزل أهل بلده وقال المعمول عليه لأحمد ان أهل حران يتهمون الناس عليه فقال أهل حران قلت انه
يبرض أعرابي انسان هو يغشى السلطان بسبب صنيعه لم يلتفت [illegible] ما نصح أحمد بالسبب الذي
طعن فيه أهل حران وأجله وهو غير قادح وقد قال أبو حاتم كان من أهل الصدق والاتقان روى عنه أحمد في
مسنده والبخاري في الصلاة والجهاد والمناقب أحاديث شتى فيها عن حاد بن زيد وروى له النسائي وابن ماجه
[illegible] بن عيسى التستري المصري غاب أبو زرعة على مسلم في حديثه ولم يبين سبب ذلك وقد
احتج به النسائي مع تعنته وقال الخطيب لم أر من تكلم فيه بحجة توجب ترك الاحتجاج بحديثه
[illegible] وقع التصريح به في صحيح البخاري في رواية أبي ذر الهروي وذلك في ثلاثة مواضع
أحدها حديث [illegible] عن عمرو بن الحارث عن الأسود عن عروة عن عائشة أن أول ما بدئ به النبي صلى الله
عليه وسلم الرؤيا وقد تابع عليه غنده أصبغ بن الفرج وثانيها حديث أبي هريرة عن النبي صلى الله عليه وسلم
عن الزهري عن سالم عن أبيه في المواقيت فقد تابعه سفيان بن عيينة عن الزهري وثالثها بهذا الإسناد

في الاهلال من ذي الحليفة بما بعد ابن المبارك عن يونس وقد اخرج ميله البخاري الاحرى من حرمله عن ابن وهب
فما اخرج له البخاري سيأتي ذكره وقد صرح في البخاري عنه مراضع غير هذه بقول فيها احمد بن ابي الطيب
ولا بلسبه وقد ذكرنا ذلك مستوفى في النصل الرابع

ابن سلمان العجلي ابو الاسعث مسهر بكنيته وثقه ابو حاتم وصالح جزرة والنسائي وقال
ابو داود لا احدث عنه لانه كان يعلم المحاب المجون كان يحاب بالبصرة يعرف بحزرة
يطرحونه على الطريق ويجلسون ناحيته فاذا امر مار بجنب فاراد ان يتجاوزها صاحوا
فيها فيعمل الرجل يعلم ابو الاسعث المارة يقال لهم هيوا صر رجاج كرهه الدراهم
فاذا امر بهم مار دفع احدها صاحوا بهم فاطرحوا صر الزجاج وخذوا صر الدراهم
الزجاج فيفعلوا ذلك وبعد ان يحلي كلام ابي داود هذا يقال لا يؤخذ بقوله من اهل الصدق
ملخصا وقد تبين عدم ما يدل على انه لم يعلم المجان كما قال ابو داود انما علم المجان الذين
كان قصد المجان ان يخدعوهم وكانه كان يذهب مذهبهم يؤدب بالمال فلما اجترأ المجان
ان ياخذوا الدراهم بادعاء المجان حتى لا يعودوا التحمل الناس على احتمال ارتكاب احد ذلك
اعادوا الدراهم والله اعلم وقد اخرج له البخاري والترمذي والنسائي وابن خزيمة في صحيحه

يزيد بن ابراهيم الحراني ابو الحسن المعروف بالتستري قال ابو حاتم صدوق
يخطئ اكثر ما روى له البخاري حديثا واحدا في علامات النبوة متابعة
وهو حديث بكر في قصة الهجرة رواه البخاري عن يوسف السكري عنه عن يزيد وقد تابعه
عليه الحسن بن محمد الحسيني عن زهير واخرجه البخاري في الصلاة بكر في الطب من حديث اسرائيل في الهجرة
من حديث اسحق بن اسرائيل السبيعي كلهم عن ابي اسحق عن ابي بكر فتبين ان بكرا لهذا في المتابعة
لا في الاصل على ان البخاري قد نص احد هذا من حديث عمرو في التاريخ فهو عارف بحديثه والله اعلم

يزيد العطار قال احمد في كل المسائل ما رأيت ابن معين يثقه كان العطار
يروي عنه ونقل ابن الجوزي من طريق الكذابين عن ابن المديني عن السلطان انه قال لا اروي عنه وهذا مردود
لان الكذب عليه ضعيف ملخصا وانما اخرج له البخاري متابعة في الشواهد مع ذلك لم ارتضه موصولا
سوى موضع فارتضى المزي رحمه الله ان مسلما ابان ذكر حديثا وهذه الصيغة قد وقعت له في حديث حماد
ابن سلمة ولم يتعقبه المزي مع ذلك لم يسوق علامة من المعلقين مما نص ورواه له مسلم وابو داود والترمذي
والنسائي

يزيد بن سعيد بن ابراهيم بن عبد الرحمن بن عوف الزهري ثقة قال ابن معين وقال
احمد والعجلي وابو حاتم ثقة وقال صالح جزرة كان صغيرا حين سمع من الزهري وقال ابن عدي
هو من ثقات المسلمين يروي عن عبد الله بن احمد حنبل عن ابيه ما ذكر عند يحيى بن سعيد ابراهيم بن سعد
وعقيل بن خالد يجعل يترك عقيل وابن سعد كانه يضعفه قال احمد وايش يصنع هذا هذا ان
يسكت لم يجترئ قال ابن عدي كلام من تكلم فيه عامل واحاديثه عن الزهري مستقيمة
اخرج له الجماعة

يزيد بن سويد بن حيان المدني روى له البخاري حديثا واحدا في الحج
من روايته عن عمر بن عبد الله بن عمر وعن سعيد بن جبير عن ابن عباس في الامر بالسكينة عند الدفع من عرفة
وله المتن شواهد وثقه ابن معين وابو زرعة وقال ابو حاتم في النسائي وبما اتى مناكير
ملخصا وهما ان الذي اخرج له البخاري غير منكر روى له ابو داود

يزيد بن طهمان الخراساني

احد الائمة

احد الائمة وثقه ابن المبارك وابن معين والعجلي وابن راهويه والجمهور وقال
ابن عمار ضعيف وخبره لما ذكر له قول ابن عمار فيه انما وقع لابن عمار حديث من رواية المعافى
ابن عمران عن ابراهيم بن طهمان عن محمد بن زياد عن ابي هريرة في اول جمعة جمعت قال صالح وهذا غلط
فيه من دون ابراهيم لان جماعة رووه عنه عن ابن جريج عن ابن عباس وهو الصواب وكذا
هو في تصنيفه وابن عمار لا يعرف حديث ابراهيم وكذا اخرجه البخاري
في اواخر المغازي من حديث المعافى عن ابن طهمان عن ابن جريج عن ابن عباس وقال
صالح جزرة كان ابراهيم يميل الى الارجاء وقال الدارقطني انما نكر انه للارجاء اسمي
وذكر الحاكم انه رجع عن الارجاء وافرط ابن حزم فاطلق انه ضعيف وهو رد عليه
واكثر ما اخرج له البخاري في الشواهد واخرج له الباقون

يزيد بن عبد الرحمن السكسكي ابو اسحق الكوفي قال احمد ضعيف وقال النسائي تكتب حديثه
وليس بذاك القوي وقال ابن عدي لم اجد له حديثا منكر المتن وهو الى الصدق اقرب
وقال الحاكم قلت للدارقطني لم ترك مسلم حديثه قال لكلام فيه يحيى بن سعيد فلم يحتج به قال هو ضعيف
له في الصحيح حديثان احدهما عن عبد الله بن ابي اوفى في سؤال الله تعالى ان الذين يشترون
بعهد الله وايمانهم ثمنا قليلا الآية اخرجه في التفسير وغيره وهذا له اصل من حديث
ابن مسعود فهو شاهد له والثاني من حديثه عن ابيه اذا مرض العبد او
سافر كتب الله له صالح ما كان يعمل الحديث وهذا عدم الكلام عليه في الفصل الذي قبل هذا
الحديث الثاني والاربعين وروى له ابو داود والنسائي

يزيد بن عبد الرحمن بن ابي ربيعة المخزومي المدني قال ابن القطان الفاسي لا يعرف حاله
روى عنه حاتم ووثقه ابن حبان وله في الصحيح حديث واحد في باب الاطعمة في دعائه
صلى الله عليه وسلم لجابر بالبركة حتى ادان دينه وهو حديث مشهور له طرق كثيرة عن جابر
وروى له النسائي وابن ماجه

يزيد بن المنذر الكوفي احد الائمة
وثقه ابن معين وابن صالح والنسائي وابو حاتم والدارقطني وتكلم فيه احمد من اجل انه دخل
الى ابي داود وقال الساجي عنده مناكير وتعقب ذلك الخطيب بانه اعتمل
البخاري واتفق حديثه وروى له الترمذي والنسائي وغيرهما

يزيد بن يوسف بن ابي اسحق السبيعي قال ابو حاتم حسن الحديث مكتب حديثه وقال ابن عدي
ليس هو بالمنكر الحديث وقال ابن المديني ليس هو كاقوى ما يكون هذا يعين
نسبي وقال الدارقطني ضعيف وهو اطلاق مردود وقال النسائي ليس بالقوي
اخرج له البخاري في الشواهد ليس له وروى له الباقون سوى ابن ماجه

يزيد بن سهل بن سعد الساعدي الانصاري المدني ضعفه احمد وابن معين وقال
النسائي ليس بالقوي له عند البخاري حديث واحد في ذكر خيل النبي صلى الله عليه
وسلم في الفصل الذي قبل الحديث السابع والثلاثين وقد تابعه عليه اخوه عبد المهيمن
ابن العباس وروى له الترمذي وابن ماجه

يزيد بن سعد السمان
البصري صاحب ابن عون احد الاثبات وثقه ابن معين وابن سعد واحمد بن حنبل

وأورده العقيلي في الضعفاء بسبب حديث واحد خولف فيه وحكى عن أحمد أنه قال إن أبي على أحاديث
من الزهري وهذا لا يوجب قدحا فيه وأخرج له الباقون سوى ابن ماجه
ابن حفص المدني صحفه الأزدي وقال أبو حاتم اسم أبي الكلبي محمد
ولد مالك بن خالد بن الأحمر الطحاوي وذكره الذهبي في ميزانه ليس بمشهور فقد روى عن أبيه
[illegible] بن محمد القرشي وثقه ابن معين وقال هو عندنا ليس بالكوفيين بصحيح وقال
العقيلي ربما يهم في الشيء وقال ابن سعد كان ثقة صدوقا إلا أن فيه بعض الضعف
له في الصحيح حديث واحد في تفسير قوله تعالى لا إكراه في الدين أكرها امرأة على الزنا
وفي الإكراه وحديثه عند الباقين
أبو اليسع قال ابن حبان روى عن سفينة
السابع عليها روى عنه البخاري حديثا واحدا في البيع وفي ولده عن هشام الدستوائي مقرونا
وقال أبو حاتم شيخ له
قد عرفه البخاري
أبو طلحة بن زيد أبو النضر
الفراديسي ويقال له الجيزي وثقه أبو مسهر والدارقطني والنسائي وذكره الأزدي في جملة من خالف
فيه من هو أضعف منه وذكر أن ابن حبان ربما خالف وأورد له ابن عدي أحاديث أنكرها على
شيخه روى عنه أبو داود وأخرج له النسائي
راشد الحرشي وثقه النسائي
في رواية وقال مرة ليس بقوي وقال ابن معين في رواية عنه وفي رواية ليس هو
في الزهري بذاك وقال الدهلي هو مضطرب في حديث الزهري روى ابن المديني عن الطيالسي
عن أشعث بن رجل من أهل الري ما يدل على أنه لقي الزهري
بإسناد جيد عن إسحاق أنه لقي الزهري وقال أحمد بن حنبل أسمعوا راشدا
إلى من النهار بن راشد
غالب ما أخرجه البخاري ما شاركه فيه غيره عن الزهري
وهو مواضع ليس فيه سند كبير بعضها في ترجمة خطاب بن راشد الراوي عنه وروى له أصحاب
السنن
بن سويد بن قيس العدوي وثقه ابن معين والنسائي
والعجلي وقال كان يحمل على علي بن أبي طالب وذكر أبو الحسن في الصحابة قال ولم يثبت له صحبة
وليس بمعروف لا كرامة
له عند البخاري حديث واحد في الصيام مقرونا بخالد
الحذاء وروى له مسلم وأبو داود والنسائي
بن محمد بن إسماعيل بن عبد الله
ابن أبي فروة الفروي قال أبو حاتم كان صدوقا ولكن ذهب بصره فربما لقن وكتبه صحيحة
ووثقه أبو داود والنسائي والمعتمد فيه ما قال أبو حاتم وقال الدارقطني والحاكم يخرج
على البخاري إخراج حديثه
روى عنه البخاري في كتاب الحيل حديثا واحدا
وفي فرض الخمس أخرجه مالك وأخرج له في الصلح حديثا آخر مقرونا بالأوزاعي وكان فيهما
ما أخذه عنه في كتابه بلا ذهاب بصره وروى له الترمذي وابن ماجه
أبو موسى البصري وثقه ابن معين وأبو حاتم والنسائي وغيرهم وقال أبو الفتح الأزدي فيه
لين وقال الأزدي لا يعتمد إذا انفرد فكيف إذا خالف روى له البخاري في أصحاب السنن الأربعة
بن أنس بن أبي إسحاق السبيعي أحد الأثبات قال أحمد ثقة ثقة وقال مرة هو
أبي معين وأبو داود وكان أسن من شريك وقال ابن حبان كان الثوري يحمل عليه في حال
في الشيخ قال وروى عنه مناكير وقال ابن معين هو أسن من أبي إسحاق وشيبان

وقدمه أبو نعيم بن علي بن عوانة وقدمه أحمد في حديث أبي إسحاق على أبي يونس بن أبي
إسحاق وكذا قدمه أبوه على نفسه في حديثه وقال أبو حاتم هو صدوق من أثبت أصحاب أبي إسحاق
وقال ابن سعد كان ثقة وحدث عنه الناس حديثا كثيرا ومنهم من يستضعفه وقدم ابن معين
وأحمد شعبة والثوري عليه في حديث أبي إسحاق وقدمه ابن مهدي عليهما وقال حجاج الأعور ولنا
لشعبة حديثا عن أبي إسحاق يقال أسلموا أسرائيل فإنه أسن فيهما وقال عيسى بن يونس سمعت إسرائيل
ابن يونس يقول كنت أحفظ حديث أبي إسحاق كما أحفظ السورة من القرآن وقال العجلي ثقة صدوق
متوسط فهذا ما قيل فيه من الثناء وبعد ورود ذلك واحتجاج الشيخين به أحمل من تأخر الطعن
لا يحتفل به وقد مر أن يطلق على إسرائيل الضعف ورد الأحاديث الصحيحة التي يرويها
وأيا الاستناد إلى كون القطان كان يحمل عليه وغير أن يعرف وجه ذلك الحمل وقد تكلم عن ذلك
فوجدت الإمام البخاري في خمسة قد كشف علة ذلك وأبانها فيه الشفاء لمن أنصف قال
ابن الحسن في تاريخه سئل يحيى بن معين إسرائيل روى عن أبي إسحاق ثلاث مائة وعن أبي هاشم
ابن مهاجر بلغني أنه يعني مناكير قال لم يرو منه إلا مائة
ابن معين رحمه الله فوجه أن كلام عن القطان يحمل على أنه أنكر الأحاديث التي حدث بها
إسرائيل عن أبي هاشم أن المنكرة من قبله وأنها من قبل أبي هاشم كما قال ابن معين
وأبو حاتم صحفوا لأنه الثقات فأكثر عليه أولى من الحمل على ورثوه والله أعلم
أصح به الأئمة كلهم
بن أبان الوراق الكوفي أحد شيوخ البخاري لم يكثر
عنه ووثقه النسائي ودحيم وأبي معين والحاكم أبو أحمد وجعفر الصائغ
والدارقطني وقال في رواية الحاكم عنه أبي علية أحمد وليس بقوي وقال الكرجاني
كان مائلا عن الحق ولم يكن يكذب في الحديث يعني ما علمه الكوفيون في التشيع
الحجاج كان ناصبيا منحرفا عن علي فوضع التشيع المعروف عن عثمان والصحابة
هو الأثبت حيث ولا يسعه أن يسمع قول مبتدع في مبتدع وأما قول الدارقطني فيه فقد اختلف
ولم يصح قال إسماعيل بن أبان الغنوي اجتمعنا على ترك ما لعله استنبه
أبو إبراهيم بن عقبة ووثقه النسائي وكذا ابن معين وأبو حاتم وغيرهم وتكلم فيه الساجي وبيضه
الأزدي بكلام لا يلزم قدحا وقد احتج به البخاري والنسائي لكثرة أخذه
أبو إبراهيم بن معمر أبو معمر الطيلسي روى عنه السجاري وأبو داود وعمه أحمد بن حنبل لأنه أجاب
في المحنة ووثقه ابن سعد وابن مالك وأبو يعلى وقال ابن معين ثقة مأمون وجاء عن جعفر
الطيالسي عن ابن معين أنه أخطأ في حديث كثير واستكثر الخطيب من ذلك بحيث لا
يصح عنه إن شاء الله تعالى وروى له أبو داود والنسائي
بن بكر بن الخلقاني أبو بكر
لقبه شقوص اختلف فيه قول أحمد بن حنبل وابن معين وقال النسائي أرجو أنه لا بأس
ووثقه أبو داود وقال أبو حاتم صالح وقال ابن عدي هو حسن الحديث يكتب حديثه
وروى له الجماعة لكن ليس له في البخاري سوى أربعة أحاديث منها أخرجها من رواية عبيد
عنه والسابع أخرجه عن محمد بن الصباح عنه عن أبيه عن جده أن رجلا عن أبي موسى
الرجل الذي أثنى عليه فقال النبي صلى الله عليه وسلم قطعت ظهر الرجل [illegible]

ع سعيد بن [illegible]

[illegible] أويس عبد الله بن عبد الله بن أويس بن مالك بن أبي عامر الأصبحي أبو أويس مالك بن أنس
أصبح به السبحان الا انه لم يكثر من حديثه ولا أخرج له البخاري شيئا فيه سوى حديث واحد
ما أخرج له أصلا وأخرج البخاري ومسلم له في الصحيح سوى النسائي ما نه أطلق القول بضعفه وروى
عن مسلم بن [illegible] ما يوجب طرح حديثه واحتج به قول ابن معين فقال لا بأس به وقال
وقال مرة كان أسرق الحديث هو وأبوه وقال أبو حاتم يحتمل الصدق وكان مغفلا وقال أحمد بن حنبل
لا بأس به وقال الدارقطني لا اختاره في الصحيح [illegible] وروى له البخاري في صحيحه
ابن إسماعيل أخرج له أصوله وأذن له أن يتتبع منها وأن يعلم له على ما حدث به ليحدث به ويعرض
كما سواه وهو مشعر بأنه أخرج البخاري عنه هو وصحيح حديثه لأنه كتب من أصوله
وعلى هذا فلا يخرج بشيء حديثه غير ما في الصحيح وأجل ما قدح فيه النسائي وغيره الا أن
سائر كتب تعبيره [illegible] بن خالد بن سعيد الهمداني أبو عمر الكوفي قال
أبو داود وهو أسن من أبيه وقال أبو زرعة هو وسط وقال أحمد ما رأيته الا صدوقا وقال ابن
ليس بالقوي وقال البخاري صدوق وأخرج له في الصحيح حديثا واحدا في فضل أبي بكر وعمر
عليه في رحمه أحمد بن [illegible] الطيب [illegible] بن زيد الجمال قال النسائي متروك
وقال ابن معين حديثه لحاديث كذب وضعفه الدارقطني وقال ابن عدي لا أتابع على روايته
وقال ابن حبان يروي عن الثقات المناكير يستحق الجرح وقال البزار احتمل حديثه
مع ضعفه سيئ الحفظ وقال أبو حاتم ابن [illegible] يتكلمون فيه [illegible] لم أر لأحد منهم
وهذا روى عنه البخاري في كتاب الرهان حديثا واحدا مقرونا بغيره فانه قال [illegible]
ما يحدث فضل الحمص [illegible] بن سعيد بن زيد بن [illegible] بن حمص فارسي عند سعيد بن جبير
مذكور ابن عباس حديث عرض على الأمم مذكور ما ابن ذلك وأما أخرج البخاري حديثه
لأن هشيما كان أسن الناس في حصين اسمه وهو عند البخاري وطرق أخرى غير هذا الحمص
وما أخرجه مسلم في الإيمان من صحيحه عن سعيد بن منصور عن هشيم به [illegible] بن حاتم
مولاهم البصري قال أبو داود أراه كان صدوقا وقال أبو زرعة ليس بقوي وقال ابن حبان كان
يخطئ [illegible] له عند البخاري حديثان أحدهما في الأطعمة أخرجه عن عبد الله بن منير عن
عن ابن عون عن نافع عن ابن عمر لم يرواه عن عبد الله بن منير أيضا عن النضر بن كثير عن ابن عون به
وثانيهما معلقة له عن ابن عون عن أنس عن عبد الرحمن بن [illegible] بن زيد
الأنصاري مولاهم المدني أحد الأسماء [illegible] ابن معين وأبو حاتم والنسائي وابن سعد
ذكره ابن عدي وقال قال ابن سعد كان أحد يذكر على أبي [illegible] حديث [illegible] ما لابن عدي لم يتكلم
أحد غير هذا وقد انفرد به عن أبي معاذ بن عمران وأبي صالح وأحاديثه مستقيمة [illegible] قال
أبو داود سمعت أحمد بن حنبل يقول لم يحدث عن الأنصار عن أبي [illegible] وروى أبي حديث منكر عن ابن
النبي صلى الله عليه وسلم أسفر وجه [illegible] لأهل العراق [illegible] أخرج له البخاري
سيأتي هذا وهو الحديث الذي له عنه حديث في الكفالة وثلاثة في أبي وراسع في أبي أيضا علقه
ورواه مسلم من طريق أخرى وكلها عنه عن الحكم عن عائشة [illegible] بن عبد الله الربيعي
أبو الجوزاء ذكره ابن عدي في الكامل وذكر عن البخاري أنه قال إسناده يعرف ويختلفون فيه

ثم شرح ابن عدي مراد البخاري فقال يريد أنهم لم يسمع من مثل ابن مسعود وعائشة
وغيرهما الا أن صحف عنده [illegible] أخرج له البخاري حديثا واحدا من روايته عن ابن عباس
قال كان اللات رجلا يلت السويق وروى له الباقون [illegible] بن مالك الكبشي
المكي نزيل عسقلان وأبوه بنون ثم الفاء ثم بالتحتانية مكسورة ثم لام وثقه الثوري وابن معين وابن عمار
والنسائي والعجلي وقال يعقوب بن شيبة صدوق وإن الضعف ما ظهر وأنكر عليه النسائي والدارقطني
وغيرهما زيادته في التشهد الذي رواه عن أبي الزبير بسم الله وبالله وقد رواه الليث وغيره
ابن الحارث وغيرهما عن أبي الزبير بدونها وكذلك هو في سائر صحاح الأحاديث المروية في التشهد
[illegible] له عند البخاري حديث واحد عن الحكم عن عائشة في اختيارها من التخيير أخرجه مسلم
وروى له أصحاب السنن عن أبي داود [illegible] بن سليمان بن بلال المدني أبو يحيى وهو أبو داود وقد رواه
الآخرون عن عمرو الدارقطني وابن حبان وقال أبو الفتح الأزدي له أحاديث لا يتابع عليها وساق له أحاديث
أفراد الأزدي لا يصح على قوله وأفرط ابن عبد البر فقال في التمهيد إنه ضعيف ولم يسبقه أحد إلى الإحالة
إلى ذلك [illegible] روى عنه البخاري حديثا واحدا في الصلاة والآخر في الاعتصام وروى له أصحاب السنن الا ابن ماجه
[illegible] بن عاصم بن مخلد الثقفي وثقه ابن معين وأبو حاتم والنسائي والعجلي وأبو داود وزاد كان
مرجئا وكذا وصفه بالإرجاء أبو زرعة وقال البخاري كان يرى الإرجاء الا أنه صدوق [illegible]
له في البخاري حديث واحد في المغازي في فضل موسى الأشعري أخرجه له مقرونا بشعبة وروى له
مسلم والترمذي أبو [illegible] بن بريد بن عبد الله بن الأشدق بن سعيد بن العاص الأموي القرشي أبو سعيد
أبو الفتح الأزدي قال لا يقوم إسناده وروى له أبو داود [illegible] بن الحارث الهمداني الكوفي والد أبي صالح
وثقه أحمد وابن معين وأبو زرعة وأبو داود وغيرهم ونقل أبو الوليد الباجي عن رجال البخاري عن العجلي
وابن المرابط أنهما صحيفتان وكان يقول لم أسمع من عكرمة أكثر من سبعين حديثا وقد روى مسلم
ما أخرج له البخاري غيره وهو عندهما متابع [illegible] الباهلي
ابن المحرر البصري وثقه أبو زرعة وأبو حاتم وغيرهما وضعفه الدارقطني في رواية عن زائدة
قال الحاكم وذلك بسبب حديث واحد خالف فيه حفص بن غياث على الكوفيين صاحب رأيه وهو في مسند ابن عمر
من مسند البزار [illegible] وهو ثقة وأخرج عنه البخاري سبعة أحاديث من حفص عن سعيد أحدها في الصلاة
والآخر في الفتن وروى له أصحاب السنن [illegible] بن عبد الله بن أبي موسى الأشعري
وثقه ابن معين والعجلي والترمذي وأبو داود وقال النسائي ليس به بأس وقال ابن عدي ليس بذاك القوي
وقال أبو حاتم ليس بالمتين يكتب حديثه وقال ابن عدي صدوق وأحاديثه مستقيمة وأنكر ما روي عنه
إذا أراد الله بأمة خيرا قبض نبيها قبلها وجعله فرطا ولذلك فقد أدخله قوم في صحابتهم وقال أحمد بن حنبل
مناكير [illegible] أحاديث من الأسانيد كلها واحد وغيره يطلقون المناكير على الأفراد المطلقة [illegible]
ابن آدم الهمداني قال أبو حاتم صدوق وقال ابن سعد راسل أصحاب الحديث سنين كثيرة
وقال الدارقطني ليس بالقوي [illegible] وروى عنه البخاري في صحيحه القرآن حديثا واحدا من مسند عمر أخرجه
من حديث أحمد بن [illegible] وروى له ابن ماجه [illegible] بن السري أبو عمرو البصري الأعور سكن مكة
قال البخاري كان صاحب سماع طلب الأخبار وقال أحمد كان صالحا [illegible] الرؤيا
في الآخر [illegible] بن الحميد بن عبد الرحمن بن [illegible] وقال ابن معين رأيته مكة مستقبل الكعبة [illegible]

وروى عنه هو وعبد الرحمن بن مهدي والعجلي وعمرو بن علي والدارقطني وقال أنا وجدوا عليه في أمر المذهب
بحلفه واعتذر من ذلك وقال ابن عدي له أفراد وغرائب عن الثوري وهو ممن يعتبر بحديثه
له في البخاري حديث واحد مقرون وهو ابن سمعان كذا قال ابن عدي وقال العجلي لا بأس به
عن ابن أبي ملكة عن ابن عباس في ذكر الحرض ورواه البخاري أيضا في موضع آخر عن سعيد بن أبي مريم عن نافع
عن ابن عمر عاليا وروى له الباقون

وروى عن أحمد أنه سأله صالح أجازني أبي وقال ابن حبان في كتاب الثقات كان متقنا يغلط
شديد فذكره في الضعفاء وروى عن البخاري أنه قال تركناه وهذا خطأ من ابن حبان فإنه
عرف ذلك أن البخاري إنما قال فيه تركناه حيث سئل عن رجل ابن حبان فسقط من نسخة
ابن حبان لفظة حيث فصار المعنى وليس له في البخاري سوى حديث واحد رواه عبد الرحمن السوسي
رواه عن أسيد عنه عن أبيه عن الزهري عن ابن كعب بن مالك عن ابن عباس عن علي والعباس في
مراجعتهما في سؤال الإمارة وقول العباس إني لأعرف وجوه بني عبد المطلب عند الموت
الحديث وذكر له مواضع يسيرة تعليقا وروى له المهدي والنسائي

ابن مهدي السدوسي البصري تركه ابن المديني وهو العجلي والنسائي وابن سعد
وأحمد بن حنبل وقال أبو حاتم الرازي صالح له في البخاري حديثان عن أبي هريرة أحدهما
من الحسن عنه وقد ذكرنا الخلاف فيه في الفصل الماضي والآخر حديث الغرز في الصلاة وله أصل
من حديث أبي هريرة وجابر وغيرهما

سمع وقال أحمد ثقة وقال الدارقطني يعتبر به له في البخاري حديث واحد
في السهو وهو حديثه عن بكر بن الأشج عن نافع عن ابن عمر في ذكر علي وعثمان وهو متابع قد أخرجه
البخاري من طريق أخرى وروى له الباقون سوى ابن ماجه

البصري الناجي مشهور بكنيته وهو ثقة وقال ابن سعد منكر في أحاديثه ولم ننكر منها
له في البخاري سوى حديث واحد عن أبي سعيد في قصة الذي قتل تسعة وتسعين نفسا
من أسير الإسلام وأخرج له الباقون

الأسدي البصري أحد الأثبات
في الرواية وقال أحمد أكثر الناس في الشيوخ وهو ابن معين وأبو حاتم وابن سعد والعجلي وقال
يحيى القطان لعبد الرحمن بن شريك يبعث إلى أسد أحدث سعيد فإنه ثقة صدوق وسعد
الأزدي ذكره في الضعفاء وقال إنه كان يتحامل على علي

عن عمرو والبخاري العابد سمع البخاري ابن عليه ابن المديني وهو ابن حسان وابن عدي وقال أبو حاتم شيخ
والحديث الذي رواه عن سالم من نوح باطل له في البخاري حديث واحد روى عنه البخاري وأبو زرعة
وعبد الله بن واصل وهو من ذكرنا وأما الحديث فالعهدة فيه على غيره لأنه لم ينفرد به كما قال الدارقطني
في المؤتلف والمختلف

من أسد العوذي أبو الموسى
البصري من صغار التابعين وهو ابن معين وأبو حاتم والنسائي وسعد أبو الربيع الأزدي
قال صالح الحديث له في الصحيح حديثان أو ثلاثة من رواية سعيد عنه وروى له مسلم
وأبو داود والنسائي

ابن عجلان
الأنصاري المكي من صغار التابعين وهو ابن معين ودحيم وقال أبو حاتم والنسائي لا بأس به

وقال عبد الله بن أحمد سألت أبي عنه فسكت كأنه هو عنده ممن يكتب حديثه وفي الميزان قال أحمد
أنا متوقف فيه واستغفر ابن عدي وحديثه من الأفراد وقال العجلي لا بأس به في حديثه وبعث ذلك
أبو الحسن ابن القطان بأن ذلك لا يضره إلا إذا أكثر منه ورواه المالكي وخالفه الثقات وهو كما قال
له في البخاري حديث واحد في الذبائح سماه ذكره في ترجمة الزهري عن محمد بن جبير وروى أبو داود والنسائي ولم يخرجه
عن محمد العابد وهو مطين وصدقه أبو حاتم وقال الدارقطني ليس بالقوي وقال ابن عدي هو
عندي ممن لا يتعمد الكذب ولعله يخطئ روى عنه البخاري في الصحيح حديثا في الهبة والتوحيد
لم يسمه وله

بن عبد الله بن أنس بن مالك الأنصاري روى عن جده وهو أحد الثقات والعجلي وقال ابن عدي
أرجو أنه لا بأس به وروى عن أبيه أن ابن معين أشار إلى لينه

حديث أنس في الصدمات الذي قدمناه في الفصل الذي قبل هذا الكون لما مال إلى أن لم يأخذه عن أنس سماعا وقد قدمنا
أن ذلك لا يقدح في صحته إذا صح به الجماعة

بن زيد الدمشقي مولاهم الذي سمع مالك وتفقه به وعنه وأمور دينه والنسائي
وغيرهم وقال ابن عبد البر صدوق لم يسمه أحد وكان يحسب أن يرى الخوارج والقول بالقدر ولم يكن يدعو إلى ذلك
وفي الميزان للذهبي أنه ابن البرقي بالقدر ولعله سبقه عليه نوح بن يزيد بعض الذي يعلمه فلم يسمه ابن البرقي
ولم يتفقه عليه وإنما حكى عن مالك أنه سأل ابن وهب عن أوديتين أمورين ذكر عنهما وكانوا يؤمنون
القدر فقال كانوا الآن يكذبون أمر السماء إلى الأرض أسهل عليهم أن يكذبوا أحيا به الجماعة

بن مرثد الحمصي أبو
خالد الصوابي نسبة إلى الحديث مع قوله بالقدر وقال دحيم ما رأيت أحدا يشك أنه قدري وقال يحيى الطبلاوي ما
رأيت شاميا أسرع منه وكان الأوزاعي وابن المبارك وغيرهما ينهون عن الكتابة عنه وكان السوري يقول
خذوا عنه واتقوا الأسطوانة يعني قرينه عبد ربه بن رأيه وذم المدينة فنهى مالك عن البلد الذي يسكنه وكان يرى
بالنص أيضا وقال يحيى بن معين كان يكذب في ما يبلغ عن علي لكنه هو كان لا يسب

بن حازم أبو النضر الأزدي البصري وثقه ابن معين وقدمه
على الأشعث وضعفه في قتادة خاصة وقال ابن مهدي هو أسد من حماد بن زيد وهو العجلي والنسائي
وقال أبو حاتم صدوق صالح وقال ابن سعد كان ثقة وقال أحمد بن حنبل أكثر الغلط وقال الأثرم عن أحمد حديث عمر بن حاتم
وهريم أدلس يخلط وقال ابن سعد إلا أنه أخطأ في أخر عمره

قال سمعت ابن مهدي يقول كان يحيى بن أبي زائدة أحسنوا بأخلاطه جميعا فلم أحمله في حال اختلاطه
وأخبر به الجماعة وما أخرج له البخاري مرويا عنه عن مالك إلا حديثا واحدا في الصلاة

بن عبد الحميد
ابن قرط أبو عبد الله الضبي الرازي وكان نشأ بالكوفة وقال اللالكائي أجمعوا على ضعفه وكذا قال العقيلي
وقال أبو حاتم لم يكن بالقوي وروى النسائي عنه ما يدل على التدليس لكن النسائي ذكر فيه مقالا
وقال ابن سعد كان ثقة يرجع إليه وقال ابن معين وأحمد هو أسوأ حفظا من شريك وهو العجلي والنسائي
وأبو حاتم وقال أحمد يحدث بأحاديث ولعله سمعه ممن لا يثبت وقال أحمد حسن لم يكن بالذي
وقال النسائي في أخر عمره إلى سوء الحفظ وإذا روى لغير بلد أحيا به الجماعة

بن عبد الرحمن وقال له الحميدي من صغار التابعين وهو ابن معين وغير واحد به الجماعة
وسعد الأزدي فقال فيه يطرد بيع في ذلك النسائي لأنه ذكر في الضعفاء وقال لم يرو عنه مالك
وهذا الضعف مردود

بن أنس أبو سريع له وحيه سمع بكر بن عبد الله من صغار التابعين
وهو ابن معين والعجلي وأبو زرعة وأبو حاتم والنسائي وكان شعبة يقول إنه لم يسمع من مجاهد ولا حبيب بن أبي ثابت

وقال احمد كان يضع الحديث وقال البرديجي هو من سرق الناس وقال ابن سعد ثنا حسن بن سالم
وقال ابن عدي ارجو انه لا باس به — اخرج له البخاري حديثا عن مجاهد ولابي حسن بن سالم
ابو اسمعيل المؤدب ابو اسمعيل الكاتب مولاهم ويقال ابن معين
والعجلي وابن سعد وقال احمد زعموا انه كان فيه غفلة الا ان كتابه صالح وقال النسائي ليس به باس وقال ابن
ليس بالقوي وتكلم علي بن المديني في احاديث عن مجاهد — اخرج له البخاري وتكلم ايضا
والاخرج له من رواية ابي جعفر سيار بن احمد عن ابيه عن ابيه عن عبيد جعفر — ابن ابان
اسمه الكوفي مولى الاحمر ويقال مولى ابي الجليل التميمي وقال ابي سفيان له احاديث عن عطاء لا يتابع عليها
وقال ابن معين عن يحيى بن سعيد له مناكير وقال ابن عدي له حديث منكر حديث الاستفاضة وحديث القبلة
وروى هادي ابن ابي عن عروة عن عائشة اخرجها ابو داود وابن ماجه وفيه انه لم يسمع من عروة
ابن الزبير وقيل لم يدرك سعد فيها عروة المرفي لا ابن الزبير والله اعلم — المعلم ابو محمد البصري ويقال
احمد ابن معين وابو زرعة وقال النسائي ليس بالقوي — له عند البخاري في الحج حديث عن عطاء عن ابن عباس
واخر عن عطاء عن جابر وعلق له في بدء الخلق اخر عن عطاء عن جابر والاحاديث السلام تابعه ابن جريج له
عن عطاء هذا جميع ما له عنده وروى له ابو داود — عبد الاعلى المصيصي احد الاثبات
احمد علي بن سعد وذكر ابو العرب الصقلي في الضعفاء بسبب انه تغير في اخر عمره واختلط لكن سامه
الاختلاط فان ابن هانئ ذكر ابن معين منع ابنه ان يدخل عليه بعد اختلاطه احد وروى له ابو داود
عثمان بن ابي حفصة ابو روح البصري قال احمد ابن معين صدوق زاد احمد كانت
فيه غفلة وقال ابو حاتم ليس هو في عداد البطان وعنده عن هشيم وهب بن جرير وعبد الصمد وذكره
العجلي في الصغار وذكر عن الاثرم عن احمد انه انكر حديثه عن شعبة حديث ابن احمد عن قتادة عن انس
مركب على الاخر عن عبد بن خالد عن حارثة بن وهب في الحوض قال العجلي اخر حديث ابن عثمان
من حديث انس ولما انكر عليه احمد حديثه عن شعبة — حديث الحوض هذا اخرجه البخاري
في صحيحه من حديثه وللحديث شواهد وروى له ابو داود والترمذي
ابن عثمان الجمحي مشهور من صغار التابعين وثقه احمد ابن معين والنسائي وقال العجلي
انه كان يتشيع عليا وقال ابو حاتم لا اعلم بالشام اسمه منه ولم يصح عندي ما قال عنه من التشيع
جاء عنه من غير وجه وجاء عنه خلاف ذلك وقال البخاري قال ابو اليمان كان جرير يسأل
من جاء يزكي — هذا اعدل الاقوال لعله تاب وقال ابن عدي كان من نقاد الناس
وانا وضع منه بعضه لعلي وقال ابن حبان كان داعية الى مذهبه كثير الحديث — ليس له
عند البخاري سوى حديث واحد في صفة النبي صلى الله عليه وسلم من عند ابيه عن جده ابن سرد وهو ثلاثياته
والاخر عن عبد الواحد البصري عن ابيه عن الاسقع حديث من اقرى الضيف ان ترى الرجل عنده مال من الحديث
وروى له اصحاب السنن — ابراهيم الكرماني ثقة من معين وعلي بن المديني وقال النسائي
ليس بالقوي وقال ابن عدي حديثه افراد كثيرة وهو عندي ممن اهل الصدق الا انه يغلط في الشيء
ولا يتعمد وانكر عليه احمد بن حنبل احاديث منها حديثه عن عاصم الاحول عن عبد الله بن ابي عن ابيه
في ذكر المسجد والدعاء وقال ابن عدي هذا حديث عاصم هذا وحديث ابن ابي سليم وقال ابن عدي سمع من ابن سفيان

طريق ابن ابي

طريق ابن ابي سعيد حديثا ثم انه ظن ان ابا سفيان هذا هو ابو سفيان والد سعيد السوري وقال ابن
سعيد ابن مسروق كذا قال ابن عدي ان الوهم فيه من حسان وقال غيره الوهم فيه من الراوي عنه وهو
الظاهر — له في الصحيح احاديث ليس يوجد عليها وروى له النسائي وابو داود — حسان
ابن حسان وهو حسان بن ابي عباد البصري مولاهم قال البخاري كان المقرئ يثني عليه وقال ابن حبان يقلب
— وروى عنه البخاري حديثا واحدا في الصلاة في الخاتم وقال ابن حبيب عن ابن انس ان نقشه غار عن
فتاريخه ولهذا الحديث طرق اخرى عن حميد والاخر عن هشام عن عمه عن انس في اتخاذ النبي صلى الله عليه وسلم
اخرجه في كتاب اللباس واخرجه ايضا عن هدبة وابي الوليد الطيالسي كلاهما عن همام
ابن يحيى الحافظ مشهور وثقه احمد ابن معين والعجلي وغيرهم وقال الاوزاعي ما رايت اشد اجتهادا منه
وتكلم فيه سعيد بن عبد العزيز من اجل القول بالقدر فانكر ذلك الاوزاعي وروى له ابو داود
ابن يسار الجمحي الكوفي قال احمد ما ارى كان به باسا في نفسه وروى عن زهير اشياء مناكير وقال ابن حاتم
صدوق وقال النسائي ليس بالقوي وقال ابن عدي ليس هو لمنكر الحديث — روى عنه البخاري
موضعين لا غير احدهما في الصلاة والاخر في المناقب فاما الذي في الصلاة حديث عن معاذ بن عمران
عن الاوزاعي عن اسحق بن طلحة عن انس في الاستفتاح عنه وجه عن اسحق بن طلحة والاخر حديث
عن معاذ ايضا عن عثمان بن الاسود عن ابن ابي مليكة عن مسور انه اذن بركة نصوبه ابن عباس وهو عنده في
الباب من حديث سائب بن يزيد عن ابن ابي مليكة كحديث طلحة وافراده سيار ولابن حاتم حديثه عن زهير
التي استنكرها احمد وروى له الترمذي والنسائي — عن ذكوان ابو سلمة البصري صفة احمد
وابن معين وابو حاتم والنسائي وابن المديني وقال ابن عدي ارجو انه لا باس به وروى له ابو داود حديثا عن حميد
ابن ثابت عن ابيه عن علي وقال انه دلسه وانا سمعه من عمرو بن خالد الواسطي وهو متروك
— فهذا احد اسباب تضعيفه وقال الاجري عن ابي داود كان قدريا فهذا سبب اخر
روى له البخاري حديثا واحدا في كتاب الرقاق من رواية يحيى بن سعيد القطان عنه عن ابي رجاء العطاردي
عن عمران بن حصين في ذم خوف النار لسفاعة محمد صلى الله عليه وسلم الحديث ولهذا الحديث شواهد كثيرة وروى
له اصحاب السنن الا النسائي — من اصحاب البزار وابو علي الصباح الواسطي وثقه احمد
وابو حاتم وقال النسائي صالح وقال ابن الكرماني ليس بالقوي — هذا تلميذ حميد الطويل
واصحاب السنن الا ابن ماجه ولم يخرج عنه البخاري وانه اعلم — من ثقات الكوفيين مشهور
رماه شعبة بالكذب واطبقوا على توثيقه وليس له في الصحيحين وروايته الا ان المرء على دين خليله
يجلس البخاري ولم يعلق له البخاري سوى الصلاة الا انه قال في كتاب المناقب عن عبيد الله بن موسى
عن شبيب بن غرقدة قال سمعت ابي يذكر ان عمر بن عروة بعض الصحابة ان النبي صلى الله عليه وسلم اعطاه دينارا
ليشتري له به شاة ولم يذكر الحديث قال الحسن بن عثمان جاء بهذا الحديث عنه بعض من
سمعه قال سمعته من عروة قال ما ثبت سماعه لي انه سمعه من عروة انما سمعت يحدث عنه
ولكن سمعته يقول قال النبي صلى الله عليه وسلم الخيل معقود في نواصيها الخير هذا كما ترى لم يصل
البخاري الرواية عن الحسن بن عثمان ولا الاستشهاد به بل اراد تسمية من ذلك ان يبين انه لم
يحفظ الاسناد الذي حدثه به عروة وبما يدل على ان البخاري لم يقصد تخريج الحديث الاول
انه اخرج هذا الى اثناء حديث علق في فضل الخيل وقد بالغ ابو الحسن بن القطان في كتاب

بيان الوهم في الانكار على من زعم ان البخاري اخرج حديث شعر الشاة قال وانما اخرج حديث الخيل
واخرجه سياق القصة الى كرج حديث الشاة وهذا كالبناء وهو لا يخفا به والله اعلم
بن مدرك السدوسي ابو علي الطحان قال النسائي في اسماء شيوخه لا باس به وقال
ابن عدي كان من حفاظ اهل البصرة وقال ابو عبيد الاجري عن ابي داود كان كذابا يأخذ احاديث
فهد بن عوف فيلقيها على يحيى بن حماد وفهد بن عوف جهبذ من اصحاب ابي نعيم اسماء اسماء الطالب
عن حديث رجل يعرف ان كان من حمله سمعه من شيوخه او لا فلا فكيف يكون بذلك كذابا وقد كتب
عنه ابو زرعة وابو حاتم ولم يذكرا فيه جرحا وهما ما هما في النقد وقد اخرج عنه البخاري احاديث
ليس من رواية يحيى بن حماد وروى عنه النسائي وابن ماجه
وروى عنه ايضا علي بن موسى الانتيب احد الاسباب اسمه الحلي بوسعة والاصحاب به
وروى عنه ايضا علي بن المديني غرابة قال كان بغداد وكان صعفه
وقد قال ابو حاتم الرازي سمعت علي بن المديني يقول كان علي بن موسى الانتيب ثقة فهذا الصحيح الموافق
لاقوال الحاكمة ابدا ان نقل به من ذلك الظن ومع ذلك فلم يخرج له البخاري في الصحيح سوى
موضع واحد في الصلاة توبع عليه
بن ذكوان المعلم البصري روى عنه ابن معين
والنسائي وابو حاتم وابو زرعة والعجلي وابو سعيد والبزار والدارقطني وقال يحيى القطان فيه
اضطراب لعل الاضطراب والرواة عنه فقد احتج به الائمة
ابن يسار صاحب ابن عون قال ابو حاتم يجهل وقال الساجي يتكلم فيه ابو هريرة سعيد فلم يلتفت اليه
وقال احمد بن حنبل كان من الثبات احتج به مسلم والنسائي وروى له البخاري حديثا واحدا
في الاستسقاء توبع عليه
بن عبد الرحمن المسلم ابو الهذيل الكوفي سمع علي الاصحاب به الائمة
لعمر في اخرجه واخرج له البخاري حديث سعيد والسري وزائدة وابي عوانة وابي بكر بن عياش وابي كدينة
وحسين بن نمير وهشيم وخالد الواسطي وسلمان بن كسير العبدي وابي زيد كثير بن الحاكم
وعبد العزيز الغمي وعبد العزيز بن مسلم ومحمد بن فضيل عنه فاما سعيد والسري وزائدة
وهشيم وخالد فسمعوا منه قبل تغيره واما حسين بن نمير فلم يخرج البخاري حديثه عنه سوى
حديث واحد كما سنبينه بعد واما محمد بن فضيل فمن ذكر معه فاخرج من حديثهم ما يتوهم انه
بن نمير الواسطي ابو محمد الفزاري روى عنه ابو زرعة وغيره وقال عباس عن ابن معين
ليس بشيء وقال ابو احمد الحاكم في الكنى ليس بالقوي عندهم وقال ابو حاتم كان يغلط على ابي
فلم اعد اليه اخرج له البخاري في احاديث الاسماء في الطب حديثا واحدا تابعه
عليه عنه هشيم ومحمد بن فضيل وروى له اصحاب السنن الا ابن ماجه
ابن عباس طلق بن معاوية النخعي ابو الهاشم الكوفي من الائمة الاسباب اجمع على توثيقه
والاحتجاج به الا انه في الاخر ساء حفظه فمن سمع منه كتابه اصح ممن سمع من حفظه قال ابو زرعة
وقال ابن المديني كان يحيى بن سعيد القطان يقول حفظ ابن اصحاب اكثر من كتابه قال
انكر ذلك فزادت الكراهة باخره احرج الى ابنه عمر كتاب ابيه ان عمر يخطب ابن حجر على القطان
احمد البخاري على حفظ هذا الحديث الاعمش لانه كان تدليس ما صرح به الاعمش
بالسماع وسيأتي ما ذكره على ذلك ابو الفضل بن طاهر وهو كما قال رديئة الحاكم

ابن ميسرة العتيبي ابو عمرو الصنعاني نزيل عسقلان قال ابن معين ثقة انما يطعن عليه انه يروي عن
بعض ان سماعه من سعيد كان بقراءته عليهم وعن ابن معين ايضا انه قال ما احسن
حاله انه كان سماعه كلمة كلمة كانه يقول ان بعضه مناولة ووثقه احمد وغيره وقال
ابو حاتم في حديثه بعض الوهم
وسعد الازدي قال ابن يونس في تاريخ الغرباء عبد الرحمن العلاء عبد الرحمن
منكر وقال الساجي في احاديثه ضعف له في البخاري حديث عن هشام
ابن عروة تابعه عمر وابن اسحاق وحديث في الزكاة البطن موسى بن عقبة تابعه وهيب وعقبة
عند مسلم وحديث في الاعتصام عن زيد بن اسلم تابعه ابن غسان محمد بن مطرف عند
في السير عنه تابعه سعيد بن ابي هلال عند وروى له مسلم والنسائي وابن ماجه
بن عبد الله ابو النضر البصري قال الدهلي كان سيئ سعيه عاجله الموت
وقال ابن عدي له مناكير لا يتابع عليها وقال ابن حاتم غرابة يجهل ليس بمجهول
من روى عنه ابن وهب وروى له الدهلي وجميع ذلك ليس له في البخاري سوى حديث واحد في الزكاة
اخرجه عن ابي قدامة عنه عن سعيد عن الاعمش عن ابي وائل عن ابن مسعود في قول الله تعالى الذين يلمزون
المطوعين والمؤمنين الاية واخرجه في التفسير من حديث غندر عن شعبة
بن نافع
ابو اليمان الحمصي يجمع على تقدمه احمد البخاري وروى عنه الكثير وروى له الباقون بواسطة
تكلم بعضهم في سماعه من سعيد فقيل انه مناولة وقيل انه اذن مجرد وقد قال الفضل
ابن غسان سمعت يحيى بن معين يقول سألت ابا اليمان عن حديث سعيد فقال ليس هو مناولة
المناولة لم اخرجها لاحد وبالغ ابو زرعة الرازي فقال لم يسمع ابو اليمان من سعيد الا حديثا
واحدا اخرج ذلك في صحيح الروايات بالاجازة الا ان كان يقول لجميع ذلك انا ولا
مشاحة في ذلك ان كان اصطلاحا له
بن اسامة ابو اسامة الكوفي احد الائمة
الاسباب اسمه الحلي بوسعة وسند الازدي ذكره في الضعفاء وحكى عن سفيان بن وكيع
قال كان ابو اسامة سمع كتب الرواة فما حدثها وسمعها فقال لي ابن نمير ان الحسن
لا يا اسامة تقول انه دفن كتبه لم يسمع الاحاديث بعد من الناس لتسمعها قال سفيان
ابن وكيع اني لاعجب كيف جاز حديثه كان امره ساذا كان من استرز الناس لحديث الناس وسفيان
ابن وكيع هذا ضعيف لا يعتمد به كما لا يعتمد بالنقل عنه وهو ابو الفتح الازدي مع انه ذكر هذا
عن ابن وكيع بلا اسناد وسقط من النسخ التي وقفنا عليها الدهلي كتاب الازدي ابن وكيع
فظن ان حكاه عن سفيان الثوري وصار يتعجب من ذلك وقال انه قول باطل وابو اسامة
فقد قال احمد فيه كان سماعا كان انه لا يكاد يخطئ وروى له الحاكم حماد
ابن سلمة بن دينار البصري احد الائمة الاسباب الا انه ساء حفظه في الاخر استشهد به البخاري
معلقا ولم يخرج له احتجاجا ولا مقرونا ولا متابعة الا في موضع واحد مقرونا فقال لنا
ابو الوليد نا حماد بن سلمة فذكره وهو في كتاب الرقاق وهذه الصيغة يستعملها البخاري
في الاحاديث الموقوفة وفي المرفوعة ايضا اذا كان في اسنادها من لا يحتج به عنده واحتج به
مسلم في الاربعة لكن قال الحاكم لم يحتج به مسلم الا في حديث عن انس واما باقي ما اخرج له فمتابعة
وادعى البيهقي ان ما عدا حديث انس لا يبلغ عند مسلم اثني عشر حديثا والله اعلم

بن الاسود ابو الاسود البصري روى عنه ابو حاتم وقال احمد بن حنبل ما انكر ما كتب به وقال
العجلي كان يعمل كل شيء لانه روى حديثا منكرا وقال الساجي صدوق يخطئ مات كبيرا روى له البخاري
حديثا معلقا وباسناد ضعيف له احاديث عن يحيى بن سعيد البصري والاخر بن ابي اياد روى له اصحاب السنن
بن احمد الطويل البصري مشهور بالكذب المعروف بالاحتجاج به الا انه كان يدلس
حديث انس وكان يسمع اكثره من ثابت وغيره من اصحابه عنه فروى عن سهل بن اسمعيل عن حماد بن سلمة ما ارغبة
ما روى حميد عن انس سمع من ثابت وقال ابو عبيدة الحداد سمعت انس سمع حميد من انس الا اربعة وعشرين حديثا
والباقي سمعها من ثابت اذنه فيما ثابت فيما اصحابه واما ما روى عن ابي داود الطيالسي عن شعبة قال
كل من سمع حميد عن انس فيه احاديث الا الذي له ذلك ابو داود عمر مفرد وقال ابن المديني عن يحيى بن سعيد
كان حميد الطويل اذا حدث نقفه على بعض حديث انس استنكرته وقال ابن سعد كان يدلس كثيرا الا انه
روى له عن انس وقال ابن يحيى البخاري طرح زائدة حديث حميد الطويل انما تركه زائدة لانه خرج الى بني
مرة اكثر فدلس لك مكي بن ابراهيم وقد اخبرني البخاري ان حميد بالطرق التي فيها تصريحه بالسماع
مذكورة باسانيد معلقة وروى له الباقون بن يونس الايلي المكي ابو صفوان قال عبد الله بن احمد
عن ابيه ليس بالقوي وثقه احمد في رواية ابي طالب وكذا ابن معين وابن سعد وابو زرعة وابو حاتم الرازيان
وابو داود والنسائي وابن خراش والعجلي ويعقوب بن سفيان وقال الترمذي في العلل سمعت محمدا
يقول هو ثقة وقال ابو زرعة الدمشقي هو من الثقات وقال ابن عدي اذا روى عنه ابن وهب فهو ثقة
بن هلال العدوي ابو نصر مولاهم البصري قال ابن معين والعجلي والنسائي وآخرون وقال
يحيى العطار كان ابن سيرين لا يرضاه وقال ابو حاتم الرازي ان ذلك لسبب دخوله في عمل السلطان
وروى له الحاكم بن سفيان الجمحي احد الاثبات قال يعقوب بن سفيان كان من الكوفيين والمتقنين
وثقه ابن معين والنسائي وابو زرعة وابو داود واخرجوا له وروى له ابن عدي في الكامل حديثا من رواية ابن
مانع عن ابن عيينة استنكره ولعل العلة من غيره وروى له الحاكم في المدخل حديثا من رواية ابن نافع
بن سعد الكوفي مولى ابي سعيد الانصاري روى عن ابن معين
وقال ابن ابي عاصم في كتاب الاشربة بعد حديث اخرجه من طريق عن ابي سعيد مرفوعا في النبيذ هذا اصح
وخالد مجهول ما اظن سمع من ابي سعيد لانه لم يسمع منه ذكره ابن عدي في الكامل واورد له هذا
الحديث وقال لعل العلة من غيره واستنكره واخرج له البخاري حديثا واحدا في الطهور من رواية عبد الله بن عيسى عن عائشة
بن ابجر السوداء له عند شواهد بن عبد الله بن بكير السلمي ابو اسيد البصري قال
ابو حاتم صدوق لا بأس به وقال ابن حبان في الثقات يخطئ وقال العقيلي في الذين حديثهم في البخاري
في الصلاة حديث واحد من رواية غالب القطان عن بشر بن عبد الله المزني عن انس بن مالك لم يتابع عليه بشر المفضل عن غالب
بن عبد الله القطراني الكوفي ابو الهيثم بن ابي سويد البخاري روى عنه وروى عن احمد قال
العجلي فيه تشيع وقال ابن سعد كان متشيعا مفرطا وقال صالح جزرة هو الا انه كان متهما بالغلو في التشيع
وقال احمد بن حنبل له مناكير وقال ابو داود صدوق الا انه لا يضبط وقال ابو حاتم يكتب حديثه ولا يحتج به
اما التشيع فقد عدمناه اذا كان ثبت الاخذ والاداء لانه لا يضره لا سيما وله مناكير واما المناكير
فقد سمعها ابو احمد ابن عدي من حديثه واورد منها في كامله وليس فيها شيء مما اخرجه البخاري فلعله ارسل عنه فرواه
سوى حديث واحد وهو حديث هرم بن حيان في دليل الحديث روى له الباقون سوى ابي داود

وقال العلة من غيره
ابن كان واورد له ابن
اسكن وقال العلة
البلاء من بن
اسحق البكي م

ابن مهران الكوفي ابو المنازل البصري احد الاثبات وثقه احمد وابن معين والنسائي وابن سعد
وتكلم فيه شعبة وابن عليه اما لكونه دخل في عمل السلطان او لما قال حماد بن زيد قدم علينا
خالد مدينة والشام فكانا انزيا حفظه وقال ابو حاتم يكتب حديثه ولا يحتج به روى له البخاري
بن عراك بن مالك الغفاري روى عنه النسائي وابن حبان والعقيلي وشدد الازدي فقال
منكر الحديث وغفل ابو محمد بن حزم فاتبع الازدي وافرط فقال لا يجوز الرواية عنه وما درى ان الازدي
ضعيف فكيف يسلم من ضعيف الثقات مع ذلك فما روى له البخاري سوى حديث واحد عن ابيه عن ابي هريرة
ليس على المرء في فرسه ولا غلامه صدقة اخرجه في الزكاة مما تابع سليم بن سالم عن عراك وروى له مسلم والنسائي
بن يحيى بن صفوان السلمي المكوزي ابو محمد من قدماء شيوخ البخاري حدث عنه بعض الناس وثقه احمد والعجلي
والخليلي وقال ابن عدي صدوق الا ان في حديثه غلطا قليلا وقال الحاكم عن الدارقطني ربما اخطأ في حديث واحد
حديث عمر بن حريث عن عمر في الشعر رفعه هو ذفة الناس ... واما اخرج له البخاري احاديث ليس
غير هذا وقال ابو حاتم ليس بذاكر المحفوظ على الصدق روى له ابو داود والترمذي ... بن عمرو البصري
وثقه ابن معين وابو داود والعجلي وقال ابو حاتم ما اراه يعلمه صحيح عن علي ليس بقوي وقال احمد بن حنبل
كان العطاء متوقي حديثه عن علي خاصة وانتقوا على ابن رواية عن علي بن ابي طالب وروى مرسل وقال ابو داود
عن احمد لم يسمع من علي شيئا ... روايته عنه عند البخاري اخرج له حديث فرض مهرا فمات قبل ان يدخل بها
بن حماد بن حلبة العصفري ابو عمر البصري لقبه شباب احد الحفاظ المصنفين مشيوخ
البخاري قال ابن عدي له حديث كثير وبعضه هو مستقيم الحديث صدوق من المتيقظين وقال ابن حبان كان متقنا عالما
بايام الناس وقال الصاغاني ثقة عن المدني وتعقبه ذلك ابن عدي بانه من رواية الكذبين عن ابن المديني والكذبين معروفين
روى الحسين بن علي عن علي بن المديني نحو ذلك وقال ابن ابي حاتم ما رضي ابو زرعة فقرأ علينا حديثه وقال ابن حبان لا احتج
عنه هو غير قوي كثير من مسنده ملاصق احاديث عن الوليد بن ابي الوليد ثم ابدا ابا الوليد فيها لانه عنها فانكرها وقال ما حدث
حديثي بعلم كتبه من كتاب شباب العصري فعرفه وسكن غضبه ... هذه الحكاية تحمل وجمع ما اخرجه
له البخاري ان فرد بقيه حال حديثه جاء حديثه وذلك لانه احاديث وان اخرجه علق ذلك بقال ابن خليفة
قال ابو الوليد الباجي وجه ذلك ليس فيها شيء مرفوع والله اعلم ... بن ابي الحسين المدني روى عنه ابن معين وابن سعد والعجلي وابن اسحق واحمد بن صالح المصري والنسائي وقال ابو حاتم
ليس بقوي لو لا ان مالكا روى عنه لتركت حديثه وقال الدارقطني لا يحتج بحديثه وقال الساجي منكر الحديث يتهم
برأي الخوارج وقال ابن حبان لم يكن داعية ومال علي بن المديني ما روى عن مالك فمنكر وكذا قال ابو داود وحديثه
عن سيوفه مستقيم وقال ابن عدي هو عندي صالح الحديث ... روى له البخاري حديثا واحدا من رواية
مالك عنه عن ابي سفيان مولى ابن ابي احمد عن ابي هريرة في الوضوء شواهد ... بن عبد الرحمن العطار ابو
سلمان المكي وثقه ابن معين فيما رواه اسحق بن منصور عنه وابو حاتم وابو داود والعجلي والبزار ونقل الحاكم
عن ابن معين صدوق وقال الازدي يتكلمون فيه ... لم يتابع عن ابن معين بعضه والازدي قد فرز انه لا يعتمد
روى له البخاري سوى حديث واحد في الصلاة متابعة روى له الباقون ... بن عبد الله الرهبي ابو عمر الكوفي احد الثبات وثقه ابن معين والنسائي وابو حاتم وابن نمير
وقال ابو داود كان مرجيا وهو ابو هم النحوي وسعد بن صرم لذلك روى له الحاكم
بن يحيى بن مقسم الاشناني ابو الفضل البصري من شيوخ البخاري

قال ابو حاتم الرازي ثقة ... وقال الدارقطني كثير الحديث ... شعبة ... ما اخرج عنه البخاري الا حديثه
عن زيد فقط ... ابو العالية البراء بن مهران ... شهر بكنيته ... معروف ... قال ابو الحكم الاكاديمي
صحيح على شرط الاثنين ... الارسال ... ذكره ابن عدي في الكامل ونقل عن جرير ... عن الشافعي انه قال حديث ابن العالية
الرياحي رياح قال ابن عدي وعنا الشافعي بذلك حديث ... في الصلاة قال بكل ما رواه ... ناما ...
ورجوعهم الى ابي العالية ... وسائر احاديثه ... اخرج له الحاكم ... سوى ثلاثة ... مسلم
ابو محمد البصري ادرك البخاري بالسن ولم يلقه وكان احد الابدال ... على المدني ... معين ... ابو حاتم
وابو عاصم وابن سعد والبزار وابن عدي وغيرهم وقال العقيلي عن شيبة ... ابن معين ... ابن ابي الدنيا
كان يتكلم فيه فقال باطل ما تكلم به ... ابن المدني كان ابن مهدي يطعن عليه في احاديث ... سايل
عن الزهري كانت عنده فلما قدمت المدينة اخرجها الى معن بن عيسى وقال هي عند بصري ... قال له ... سمعها منا قال لا ... ابن مهدي ما خبرته ... استحلفني وكان عثمان يطعن عليه فرد ذلك
عليه ابو حسن فسكت عنه وقال ابو حسن اسند ما رايت عنه ... حديث من قرد ... ابن المديني
اسماعيل بن كثير ... ما قال له على ... هذا يدل على انصافه وقال ابن مسعود طعن
عليه اثنا عشر رجلا ... اخرج به الائمة كلهم ... ابو حاتم وجماعة ... الباجي في رجال البخاري عن علي المديني
انه قال ترك شعبة ... الدراوردي على انه قال ابو زرعة شعبة ... ابن الطبري فرقان ... له
الحاكم سوى النسائي ... ابن اسحق المكي ... ابن معين واحمد وابو زرعة وابو حاتم والنسائي
وابو داود وابن البرقي وابن سعد ... ابن معين كان ... المدينة ... عثمان ... ديانا ...
بمكة ان الامير ... ذكريا لاجل التدليس ... اخرج به الحاكم ... البخاري عن عمر بن عبد الله بن صفي
حديث واحد واحاديث ليس ... دينار ... ابو بكر الكوفي ... احمد ... سفيان
وابن سعد والبزار ... ابو زرعة وابو حاتم وابو داود ... صدوق الا انه كان يدلس ... السبيعي ... قال
العجلي ثقة الا ان سماعه من ابي اسحاق ... وقال ابو حاتم ليس احد ... اسرائيل احب الي منه ... قال صالح
ابن احمد عن ابيه هو احب الي من اسرائيل ... ما اخرجا ... حديثه ... ابن اسحق ليس اخرج به ابخاري
... عمر بن حفص بن حميد بن نبيه الطائي ابو المسكين بن سرح البخاري تكلم فيه الدارقطني
وقال ليس بالقوي وقال مرة متروك وقال الحاكم عنده مناكير وقال الخطيب ... روى عنه البخاري
في الصحيح حديثا واحدا وهو في الصحيح عن شيخه البخاري عن محمد بن يوسف ... احمد بن يعقوب ... ابن سعيد
كلاهما عن سعيد بن ... عن ابن عمر في ... الحلي ... ابن ابي ... البخاري ... ابو المسكين
واخرج له ... احاديث ... في الصحيح ... ابن ... مكي ... ولا منسوب ... ابن ... عن ... ابن عمر
والاخر عن ... اسامة ... ذكر ابن ... هذه المواضع ... الدارقطني ... ابي المسكين ... سوى الاول
وقد اخرج شاهده ... الحلم ... محمد السهمي ابو المنذر الكراساني ... مكة ... عمر
قال احمد بن حنبل كان ... الذي روى عنه اهل الشام ... ابن ... سعيد ... ابن ... عمر
ابي عامر العقدي واما رواية عمر بن ... سلمة القلسي ... اسرائيل ... ابو حاتم ... حفظ ... حديثه بالشام
انكر حديثه بالعراق ... العجلي والبخاري والنسائي ... ابن عدي ... اهل الشام ... اخطا ... عليه

فان روايات اهل العراق عنه شبه المستقيمة وارجو انه لا باس به واختلف فيه الرواية عن يحيى بن معين
وهو كسب احاديث مروية عنه وافرط ابن عبد البر فقال انه ضعيف عند الجميع ... بعضها ...
الميزان بان الحاكم اخرج له وهو كما قال اخرج له الحاكم ... عند البخاري حديث واحد في كتاب
المرضى قال ... حدثنا عبد الله بن محمد ... عبد الملك بن عمير ... ابو عامر العقدي ... محمد بن
محمد بن حلحلة عن عطاء بن يسار عن ابي هريرة ... سعيد ... ما نصه المسلم ... الحديث
وحديث ابن الوليد ... مسلم واخرج البخاري في الاستيذان ... الاسناد الى زهير عن زيد بن اسلم
عن عطاء بن يسار عن ابي سعيد اياكم والجلوس بالطرقات ولم ينسب زهيرا عنده فذكر المزي
وغيره انه زهير بن محمد وقد تابعه على ضعفه ... عند ... والدارقطني عند مسلم وابي
داود كلاهما عن زيد بن اسلم به وليس له في البخاري غير هذا ... بن ربيع اليحمدي
البصري يكنى ابا حاتم ... احمد بن حنبل وابو داود وابن حبان وذكره ابن عدي في الكامل
ونقل الدولابي عن البخاري انه قال في اسناده نظر قلت قد روى له البخاري في الصحيح حديثا واحدا
في المغازي ... عن عمران الجوني عن انس ان نظرا الى الناس ... الطيالسة ... الحديث
ماله عنده غيره وقال ابن عدي بعد ان اورد له هذا الحديث ... ما ارى ... بن سعد
ابن عبد الله بن الطفيل البكائي العامري الكوفي راوي المغازي عن ابن اسحق وقال ... عن عبد الله
ابن ادريس ما اخذ ... عن ابن اسحق ... لانه املاه عليه املاء ... وقال صالح خزرة ... ضعيف
ولكن هو ابن اسحاق في كتاب المغازي ... الدارمي وغيره عن ابن معين وقال ... ضعيف
لا يكتب ... وقال احمد بن حنبل وابو داود حديثه حديث اهل الصدق وضعفه علي بن المديني والنسائي ... سعد
وافرط ابن حبان فقال الاخر الاصحاب ... اذا انفرد ... ليس له عند البخاري سوى حديث عن حميد عن انس ... عن ابي هريرة
قال ايد الحديث ... في الجهاد عن عمر بن ... عنه ... حديث عبد الاعلى عن حميد ... مسلم والترمذي
وابن ماجه ... ابن انيسة الجزري ابو اسامة اصله من الكوفة ثم سكن الرقة ... على الاحتجاج به ... بن
حنبل ... الحصلي حديثه حسن ... وابن ... الكرماني وقال ... وسالت
احمد عنه فحرك رأسه وقال صالح ... صحيح البخاري حديثه عن المنذر بن ... بن وهب
الحسن ابو سلمة الكوفي ... رجل الى النبي صلى الله عليه وسلم ... وهو في الطريق ... بن معبد
عن الاعمش ... ابن عيينة وابو خزيمة ... ابن معين ... ابن سعد والعجلي وجماعة ... يعقوب بن سفيان الفسوي قال حدثنا ... قلت
ثم ساق من روايته قول عمر يا حذيفة بالله انا من المنافقين قال الفسوي هذا مجال قلت
هذا انتهت زيادة ... هذا ... الاسناد ... الاحاديث الصحيحة ... عمر
عند غلبة الخوف وعدم امن المكر ... الى ... الوساوس ... في ... الطاعات
والله الموفق ... بن مجالد الانطاكي ... ابن ابيه
وثقه احمد والعجلي وابن سعد والنسائي والدارقطني وغيرهم وقال ابو حاتم صدوق ... كان
مرجيا وقال ابن ... كان غاليا في الارجاء ... وهو في الحديث ... وافرط ابن حبان
فقال كان مرجيا يقلب الاخبار ... بالمعضلات عن الثقات ... بامر ... صبرا
... قد ذكر ابن سعد ان عبد الله بن علي بن عبد الله بن عباس ... لما غلب على الشام وذكر

العجلي انه كان مع بني امية فلما قدم بنو العباس حران صلوه وقال ابو داود كان ابرهيم الامام عند
سالم الافطس مجبوسا يعني مات بحران مروان انكار فضائل
اسمي فهذا هو الاسم الذي زعم ابن حبان انه انتهى به وهو [illegible] قبل ابرهيم واما ما وصفه
به من طلب الاخبار وغير ذلك فمردود سوى الاتقان له وابن حبان ان يورد له حديثا واحدا
وليس له عند البخاري سوى حديث احد حدثه عن سعيد بن جبير عن ابن عباس الشفاء في ثلاث الحديث
والاخير بعد الاسناد الى الاجلين نصر بن علي وكل منهما ما يشبه له ورد [illegible] اصحاب السنن الا الترمذي
[illegible] عن النعمان الجوهري وكبار شيوخ البخاري وعبد الله بن [illegible] العجلي وابن سعد والنسائي
والدارقطني وقال ابو داود [illegible] على احاديث [illegible] لم يكثر عنه البخاري بلا واسطة في الجمعة
عن عمر بن عبد الرحمن عن انس ان النبي صلى الله عليه وسلم كان يصلي الجمعة [illegible] السعي وهذا الحديث
تفرد به عليه عنه احمد ابو عامر العقدي ويونس بن محمد المؤدب وغيرهما احمد عنه عن هذا بالعنعنة
بلا واسطة ولم يعنه بواسطة بلا حديث احد ما في المغازي وثان في عمرة القضاء والاخرى في حجة
الوداع الثالث في باب الرمل في الحج والعمرة والاحاديث [illegible] عن عكرمة عن نافع عن ابن عمر
وهذا جميع ما له عنه وروى له اصحاب السنن الاربعة [illegible] الكهنة قال ابن سعيد
قال ابن المديني لا باس به وقال ابو حاتم صالح وقال الحاكم عن الدارقطني [illegible] يستوي [illegible] عند البخاري
حديث واحد في علامات النبوة تابعه اسرائيل كلاهما عن سعد بن ابراهيم عن مجمع بن خليفة عن عدي بن حاتم
[illegible] بن اياس الجريري البصري احد الاثبات قال ابو طالب عن احمد كان محدث اهل البصرة قال
ابو حاتم تغير قبل موته فمن كتب عنه قديما فسماعه صالح وقال ابن عدي سماعه منه بعد ما تغير وقال الحسن بن سعيد
القطان عن يحيى بن اكثم كان امام الطاعون وقال ابن حبان اختلط قبل موته بثلاث سنين
ولم يفحش اختلاطه فلم يفحش حتى قال النسائي هو اسوأ حالا من خالد الحذاء وقال عبد الاعلى بن واصل ثقة
حديثا سمع منه قبل ان يختلط بثلاث سنين انتهى وما اخرج البخاري من حديثه الا عبد الاعلى وعبد الوارث
وبشر بن المفضل وهؤلاء سمعوا منه قبل الاختلاط ثم اخرج البخاري احاديث من رواية خالد الواسطي عنه
ولم يخرج لباقيه الى الان هل سمع منه قبل الاختلاط او بعده لكن حديثه عنه متابعة بشر بن المفضل
كلاهما عنه عن ابن ابي بكرة عن ابيه وروى له الباقون [illegible] ابن ابي سعيد المقبري ابو سعيد المدني
صاحب ابي هريرة مجمع على ثقته لكن كان سعيد يتولى سعيد المقبري بعد ان كبر وزعم الواقدي ان اختلط
قبل موته باربع سنين وسبعين ابن سعد ويعقوب بن سفيان وابن حبان وابن قانع وغيرهم
وقال الساجي عن يحيى بن معين اسند الناس عن ابي هريرة وقال ابن خراش اسند الناس عن الليث بن سعد
ثلث اكثر ما اخرج له البخاري من حديثه هادي عنه واخرج ايضا من حديث مالك واسماعيل بن ابي
وعبيد الله بن عمر العمري وغيرهم من الكبار وروى له الباقون [illegible] عن جده سعيد بن سيار
ابن سليمان الواسطي المعروف بسعدويه نزيل بغداد شيخ البخاري قال ابو حاتم ثقة مامون ولعله اوثق من عثمان
وقال الدوري عن ابن معين كان اكيس من عمرو بن عون وقال عبد الله بن احمد عن ابيه كان صاحب تصحيف
ما شيئا وقال الدارقطني يتكلمون فيه قلت هذا الذي منه لا يضر ولم يكثر عنه البخاري [illegible] روى هو
وابو نوح عن رجل عنه وجميع ما له في البخاري خمسة احاديث ليس فيها من تفرد به سعيد
ابن عبيد الله بن جبير بن جبير الحبشي الكبير البصري روى له احمد وابن معين وابو زرعة والنسائي

وقال الحاكم

وقال الحاكم عن الدارقطني ليس بالقوي يحدث باحاديث لا يتابعه عليها وغيره يوثقها واستشهد البخاري
في الصحيح بحديثه من رواية عن عبد الله بن بريدة وروى له في الصحيح حديثين احدهما من رواية
عن عمر بن عبد الله المزني عن انس في الاشربة وله شواهد والاخرى رواية عن عكرمة وابن عباس في حديث
عن ابيه عن المغيرة بن شعبة وهو حديث طويل في قصة فتح المدائن اورده البخاري مختصرا
وله شاهد من حديث معتمر بن سليمان اورده ابن شبة في كتاب الفتوح وروى له ابو داود
[illegible] بن ابي وردة واسمه سنان بن الحارث العدوي ابو النضر البصري ثم بغداد الامام وهو الامام كلهم الا انه
رمي بالقدر وقال العجلي كان لا يدعو اليه وكان قد كبر فاختلط وقال ابن معين عن ابي حسان عن ابن عباس
في قتال هؤلاء الذين سعد بن ابي وقاص وسعيد بن هشام الاستواي وقال ابو حاتم ما كان عندنا
في ذلك الوقت احفظ منه وقال ابو داود الطيالسي كان احفظ اصحاب قتادة وقال ابو حاتم كان اعلم الناس
بحديث قتادة وقال ابو زرعة احفظ اصحاب قتادة سعيد وهشام وقال ابن حبان احفظهم سعيد ثم
ابرهيم بن عبد الله بن ابي حسين وقال ابو نعيم سمعت منه بعد ما اختلط وقال النسائي حديث سعيد عن قتادة
لم يسمع منه شيئا وهو هشام بن عروة وعمرو بن دينار وسمي جماعة من هذا الضرب من اهل الكوفة واهل الحجاز
[illegible] لم يخرج له البخاري عن غير قتادة سوى حديث واحد اورده في كتاب اللباس من طريق عبد
الاعلى عنه ما سمعت النضر بن انس يحدث قتادة عن ابن عباس ذكر حديث من قص صورة وقد رواه على الوجه
مسلم ورواه ايضا من حديث هشام عن قتادة عن النضر واما ما اخرجه البخاري من حديثه عن قتادة
فاكثر من روايته من سمع منه قبل الاختلاط واخرج عن من سمع منه بعد الاختلاط قليلا كحديث
عبد الله الانصاري وزرارة بن اوفى وابي العلاء بن الشخير وابي عدي فاذا اخرج من حديث هؤلاء انتقى منه ما يعرف
عليه كما سنبينه في مواضعه ان شاء الله واخرج له الباقون سعيد بن عروبة اسوع
الكوفي من الفقهاء وثقه ابن معين والنسائي والعجلي واسحق بن راهويه واما ابو اسحق الكوفي جابر
فقال كان زائغا غاليا في التشيع [illegible] والكوفي جابر غالب في الضعف فتعارضا وقد
اخرج له السجستاني والترمذي له عنه حديثان احدهما متابع سعيد بن فيروز ابو البختري
الطائي مشهور في التابعين وثقه ابن معين وابو زرعة وابو حاتم والعجلي وقال كان يسبع وقال
ابو داود لم يسمع من ابي سعيد الخدري وقال ابن معين لم يسمع من علي وقال ابو حاتم روايته عن ابي ذر وعمر وعائشة
ويقال ان مرسلة لم يسمع من رافع بن خديج وقال ابن سعد كان كثير الحديث ومرسل كثيرا فما كان
من حديثه سماعا فهو حسن وما كان عن ابي ذر فهو ضعيف [illegible] اخرج له البخاري حديثا واحدا
عن ابن عمر عن ابن عباس جميعا عنه سماعه واخرج له الباقون سعيد بن كثير بن عفير
ابو عثمان المصري وقد نسب الى جده مشهور شيخ البخاري قال ابن معين ثقة وقال ابو حاتم صدوق
الا انه كان يقرأ من كتب الناس وقال النسائي صالح وابن ابي مريم احد سلامته واورده ابن عدي في الكامل
وسئل عن الدولابي عن السعدي قال سعيد بن عفير فقيه عن ابن لهيعة وكان يخلط غير انه
لم يصب ذلك ابن عدي بما هذا الذي قال ابن ابي سعد لا معنى له ولا المغيرة احد في سعد كلامهم وهو
عند الناس ثقة ولم ينسب الى بدعة ولا كذب ولم اجد له بعد استقصائي على حديثه سيئا يكاد عليه سوى حديث
رواه عن مالك فذكره ابن عدي وقال العقيلي البلاء فيه من ابنه عبيد الله لان سعيد بن عفير سمعه الكلام
[illegible] لم يكثر عنه البخاري روى له مسلم والنسائي سعيد بن ابي هلال الليثي ابو العلاء

المصري اصله من المدينة ونشأ بمصر وسكن مصر وله ابن سعد والعجلي وابو حاتم وابن خزيمة والدارقطني
وابن حبان وآخرون وسمع السامي فذكر في الصفا وسمع احمد بن حنبل ابن مالك ما ادري
اي من حديثه غلط في الاحاديث وسمع ابو محمد بن [illegible] السامي [illegible] عبيد بن ابي هلال
مطلقا ولم يصح ذلك والله اعلم احتج به الكافة [illegible] بن صالح الليثي ابو بكر المروزي نزيل سمرقند
مولد سمرقند واصله من الكوفة قال ابو حاتم ثقة الصدق وقال دحيم ما هو عندي [illegible] بالكذب
وقال الدارقطني ليس بذاك وقال ابن حبان يستعمل [illegible] له في البخاري حديث واحد من
روايته عن محمد بن [illegible] حفص عن الزهري توبع عليه عنده وروى له النسائي وابن ماجه [illegible]
ابو يحيى محمد بن الحسن ابو سعيد الواسطي مشهور بكنيته وثقه ابو داود وقال ابو بكر بن ابي شيبة
كان صدوقا وقال الدارقطني متوسط الحال ليس بالقوي [illegible] له في الصحيح حديث واحد في تفسير
سورة قد سمع واستدركوه عن محمد بن سيرين وله شاهد وروى له الترمذي حديثا واحدا ايضا
[illegible] بن زرير ابو يوسف البصري ثقة ابو حاتم وابو زرعة والعجلي وقال ابن معين كان
البناني يتضعفه وقال ابو داود والنسائي ليس بالقوي وقال ابن حبان لا يحتج الا بما حدث به اذا اورد
وقال الحاكم اخرج له البخاري في الاصول [illegible] صحيح مالك عنه [illegible] احاديث احدها حديث عمر ابن رجا
عن عمران بن حصين في صفة صلاة النبي في الوادي وهو عنده لمتابع عرف من رجاء وافقه
مسلم عليه ولم يخرج له غيره والباقي من الاسناد والمتابعة حديث اطلعت في الحكم قراءة اكثر اهل
القرآن الحديث والثاني حديث عمر بن رجاء ابن عباس ان النبي صلى الله عليه وسلم قال لابن صياد خبأت لك خبيا
فلم يخرجه له في الاصول لغير هذا الحديث الواحد مع ان لهذا الحديث شواهد ليس [illegible] الموصلي روى له النسائي
[illegible] بن سعد الشعيري ابو محمد ثقة ابن معين وابو داود وابو زرعة وقال يحيى بن سعيد
ليس هو من رجال الكامل قال ابو حاتم كان كثير الوهم [illegible] له في البخاري حديث واحد في الحاديث
اصحاب السنن [illegible] بن رجاء اليحمدي ابو عبد الرحمن البصري قال ابو حاتم ما به بأس وقال ابو زرعة
صدوق وقال ابن معين ليس بشيء وضعفه النسائي [illegible] له في البخاري حديث واحد في الفضائل رواه عن
اسمعيل بن الخليل عن هشام عن ابيه عن عائشة في ذكر يوم احد واورده في المغازي من طريق ابراهيم بن هشام
نحوه وروى له الترمذي وابن ماجه [illegible] بن بلال المدني احد الثقات المشاهير ثقة احمد وابن معين وابن سعد
والعجلي وآخرون قال عبد الرحمن بن مهدي ندمت ان لا اكون كتبت عنه ونقل ابن شاهين في كتاب الثقات
عن يحيى بن سعيد انه قال لا بأس به لكن ليس [illegible] حديثه [illegible] وهو ليس عنه مقبول فقد اختلط اخرج
له [illegible] بن حيان ابو خالد الاحمر الكوفي مشهور قال النسائي ليس به بأس وثقه ابن سعد والعجلي
وابن المديني وغيرهما وقال ابن معين صدوق وليس بحجة وقال ابن عدي اما في سوء حفظه فيغلط ويخطئ وقال ابو بكر
البزار اتفق اهل العلم بالنقل انه لم يكن حافظا وانه روى عن الاعمش وغيره احاديث لم يسمع عليها فلذلك
له عند البخاري عنه احاديث من رواية حميد وهشام بن عروة وعبيد الله بن عمر كلها مما توبع عليه وعلى [illegible] عن الاعمش
حديثا واحدا في الصيام وروى له الباقون [illegible] بن داود العتكي ابو الربيع البزاز البصري
وثقه ابن معين وابو زرعة وابو حاتم وآخرون وشذ عبد الرحمن بن يوسف بن خراش فقال يتكلم فيه الناس
وهو صدوق ابن [illegible] ولم يعد لاحد منهم كلاما الا بالتوثيق روى عنه البخاري ومسلم وابو داود وروى النسائي [illegible]
[illegible] بن عبد الرحمن الدمشقي المعروف بابن بشر جبير قال ابو حاتم كان صدوقا مستقيم الحديث ولكنه كان يروي

عن الصفات المجاهيل وكان في حديثه لين رجلا وضع له حديثا [illegible] وقال الآجري عن ابي داود
هو ثقة يحفظ كما يحفظ الناس [illegible] هو جيد قال الحاكم احمد بن حنبل وقال يعقوب بن سفيان كان صاحب الكتاب
الا انه كان يحدث بشيء يسمع من اصله فانه ربما سمع من الثقة وهو [illegible] وقال ابي كنت اقول للدارقطني ليس يحتمله
مناكير قال لا يحدث بها عن قوم صفاة اما هو فثقة [illegible] روى عنه البخاري احاديث ليس في روايته
عن الوليد بن مسلم فقط وروى له مقرونا بموسى بن هارون الهمداني حديثا من روايته عن الوليد ايضا
وروى له النسائي سوى مسلم [illegible] بن كثير العبدي قال النسائي لا بأس به الا في الزهري فانه
يخطئ عليه وقال ابن معين ضعيف وقال الاثرم والعجلي مضطرب الحديث عن الزهري وفي غيره
انتهى وقال ابن عدي لم اسمع احدا قال في روايته عن غير الزهري بشيء وله عن الزهري احاديث صالحة
ولا بأس [illegible] وروى له البخاري حديثا واحدا وعلق له عن الزهري متابعة وروى له مسلم والباقون
[illegible] بن داود المصيصي صاحب التفسير حكى احمد بن حنبل انه حضر معه عند حجاج في
سماع الجامع لابن جريج فكان يحمل حجاجا على ان يدلس بالتسوية وضعفه ابو داود وابو حاتم والنسائي
[illegible] له مسلم ان البخاري روى عنه [illegible] له في كتاب التفسير عنه ما صدقه من الفضل بن محمد
ذكر حديثا في تفسير [illegible] النسائي وتوبع في روايته ابي علي بن السكن في هذا الموضع وجعله بسنده بن داود
بحجاج ذكره ولم يذكر صدقة وقول ابن السكن شاذ الا انه يحتمل الذي اظنه انه كان في الاصل حدثه وسنده
جميعا عن حجاج فاسقط الحاء على صدقة لعهده واسقط ابن السكن على سنده توبعه التفسير فالله اعلم
[illegible] بن بكار ابو نشر البصري ثقة ابو حاتم والدارقطني وقال ابن حبان ربما وهم واخطأ فاحش
وروى عنه البخاري في الصحيح حديثا واحدا في الزكاة بمتابعة محمد بن سلمة بن [illegible] وروى عنه ابو داود وروى له النسائي
[illegible] بن ابي صالح السماك احد الايدي المشهورين المكثرين ثقة النسائي والدارقطني وغيرهما وقال ابو
حاتم يكتب حديثه ولا يحتج به وقال ابن معين صويلح وقال البخاري كان لم يأخذ فمات وحدث عليه فاخطأ
[illegible] له في البخاري حديث واحد في الجهاد معلقا [illegible] بن سعيد الانصاري كلاهما عن [illegible] بن عثمان
عن ابي سعيد وذكر له حديثا آخر متابعة في الدعوات واحتج به الباقون [illegible] بن مسلم
الازدي ابو روح البصري احد الاثبات ثقة الائمة وقال ابو داود كان يذهب الى القدر واحتج به الجماعة
سوى الترمذي وليس له في البخاري سوى حديث واحد هو في الطب والآخر في الادب [illegible] بن سلام
ابن مطيع الكوفي ابو سعيد البصري مشهور بالاحاديث صاحب سنة وقال ابن عدي ليس
بمستقيم الحديث عن فلان خاصة ولم اجد احدا من المتقدمين [illegible] الى الضعف وقال ابن حبان كان يأتي بالمناكير
لا يجوز الاحتجاج به اذا انفرد وقال الحاكم [illegible] الى الغفلة والخطأ له في البخاري حديثان
احدهما في فضائل القرآن وفي الاعتصام بمتابعة حماد بن زيد وغيره له عن عمران الآخر عن حديث
واللعن في الدعوات لمتابعة ابي معاوية وغيره عن هشام بن عروة عن ابيه عن عائشة
[illegible] بن سليمان المحرمي المكي احد الاثبات قال ابن المديني عن يحيى القطان كان عندنا
[illegible] قال ابو داود ثقة يرى بالقدر وقال النسائي ثقة [illegible] وقال الذهبي ما اظن البخاري
احتج الا بمن هو صدوق ثقة غير انه اتهم بالقدر فلذلك له في البخاري احاديث احدها في الاطعمة
حديث جد في آنية الذهب تابعه الحكم وابن عون وغيرهما عن مجاهد عن ابن ابي ليلى عن عمر ثانيها

في الحج حديث علي في القيام على البدن تابعه ابن أبي نجيح وغيره عن مجاهد عن ابن أبي ليلى عنه ثالثها
في الحج أيضا حديث كعب بن عجرة في الفدية تابعه حميد بن قيس وغير واحد عن مجاهد عن ابن أبي ليلى عنه
رابعها في الصلاة في المسجد حديث ابن عمر عن بلال في صلاة النبي صلى الله عليه وسلم أدخل رجلا عن مجاهد
ولم يتابع عنده عن نافع وعن سالم معا وهذه الأحاديث ليست للبخاري عالية من حديث مجاهد
فإنه رواها عن ابن أبي نجيح عن سعد هذا عن مجاهد ولم أر له عنه من أفراده عن مجاهد غير الرابع
وقد ذكرت أنه أخرج شاهده والله أعلم وروى له الباقون إلا الترمذي

[illegible] بن سوار أبو عمر المدائني روى عن ابن معين وابن المديني وابن سعد
وأبو زرعة وعثمان بن أبي شيبة وغيرهم وقال أحمد كتبت عنه شيئا يسيرا قبل أن أعلم أنه يتولى بالإرجاء
وقال ابن خراش كان أحمد لا يرضاه وهو صدوق وقال الساجي نحو ذلك وزاد أنه كان داعية
وقال أحمد بن يحيى عن أحمد جعل يركبه للإرجاء فقيل له فأبو معوية كان مرجيا قال كان شابا داعية
وقال أبو حاتم صدوق يكتب حديثه ولا يحتج به وقال ابن عدي أنا مع الناس للإرجاء أما في الحديث
فلا بأس به قلت قد حكى سعيد بن عمرو أبو ذر عن أبي زرعة أن شبابة رجع عن الإرجاء وراجع الحق
[illegible] بن عباد المكي من صغار التابعين روى عنه أحمد وابن معين والدارقطني وأبو داود وزاد كان
يرى القدر وقال له البخاري حديثان عن ابن أبي نجيح عن مجاهد تابعه ورقاء عمرو روى له أبو داود والنسائي
[illegible] بن سعيد الأيلي أبو سعيد المصري ثقة ابن المديني وأبو زرعة وأبو حاتم والنسائي والدارقطني
والدهلي وقال ابن عدي عنده لنسخ عن يونس عن الزهري مستقيمة وروى عنه ابن وهب أحاديث مناكير
فكأنه لما قدم مصر حدث من حفظه فغلط فأما إذا حدث عنه ابنه أحمد فكأنه شيء آخر لأنه كتب عنه
[illegible] أخرج البخاري من رواية عمرو بن يونس أحاديث ولم يخرج من رواية غير يونس ولا من رواية ابن وهب شيئا
وروى له النسائي وأبو داود في كتاب الناسخ والمنسوخ [illegible] بن الوليد بن بلبل السكوني أبو بلال الكوفي
قال أحمد كان سحاقا صالحا قال ولقيته يوما مع يحيى بن معين فقال يحيى بأدب قال أكتب كذا أبا
والأشهب كذا الله قال أبو عبد الله فاطر دعوة السيد أمرته وقال أبو بكر بن أبي خيثمة عن ابن معين ثقة
أسي فكأنه كان مازحه فما احتمل المزاح وقال ابن أبي حاتم سألت أبي عن شجاع بن الوليد أحب إليك أو عبد الله
ابن بكر السهمي قال عبد الله لأن شجاعا روى حديث أبو شيبة العرب وهو منكر ما أعرفه لشجاع قال
ليس الحديث بالمتين ولا يحتج بحديثه إلا أن له عن أبي بكر بن حفص أحاديث صحاحا وسيل أبو زرعة عنه
فقال لا بأس به وكان موصوفا بالعبادة روى له أبو داود والعجلي وابن [illegible] ليس له عند البخاري
سوى حديث واحد في الحج وحديث مسح فيه وهو عمر بن محمد بن زيد العمري يروي عن ابن عمر وروى له الباقون
[illegible] بن عبد الله بن أبي فروة أبو عبد الله المدني ثقة ابن سعد وأبو داود وقال ابن معين والنسائي
لا بأس به وقال النسائي أيضا ابن أبي فروة ليس بالقوي وكان يحيى بن سعيد القطان لا يحدث عنه وقال
النسائي كان يرمى بالقدر وقال ابن عدي أرجو أنه لا بأس برواياته [illegible] يحتج به إلا إذا روى
عن الثقات [illegible] ما ذكرنا ذلك في آخر الفصل الماضي [illegible] بن عبد الرحمن المحرمي أحد الأثبات
قال أحمد بن حنبل [illegible] كل المشايخ وقال ابن معين هو أحب إلي في [illegible] هو من صاحب كتاب [illegible]
ثقة في كل شيء روى له النسائي والعجلي وابن سعد والترمذي والبزار وقال الساجي صدوق عنده مناكير
وأحاديث عن الأعمش يوهم بها وقرأت بخط الذهبي في الميزان قال أبو حاتم صالح الحديث لا يحتج به [illegible] وهو وهم الثقل

فالذي

فالذي في كتاب ابن أبي حاتم عن أبيه كوفي صالح الحديث وكذا نقله الباجي عنه وكذا هو في تهذيب
الكمال وهو الصواب وأما قول الساجي فهو معارض بقول أحمد بل إنه ثبت في كل المشايخ ومع ذلك
فلم أر للبخاري في حديثه عن الأعمش شيئا لا أصلا ولا استشهادا نعم أخرج له أحاديث من رواية
عمر بن أبي بكر وشيبة بن النعمان وفهاد وفراس بن يحيى وزياد بن علاقة وهلال الوزان وأنس
الخمسة كلهم [illegible] بن صالح بن حي واسم حي
حيان وحي لقب وقيل هو صالح بن مسلم بن حيان وقد ينسب إلى جده فيقال
صالح بن حي أو صالح بن حيان وهو والد الحسن بن حي الفقيه المشهور وأخيه علي قال ابن عيينة
كان خيرا من أبيه ووثقه أحمد وابن معين والنسائي والعجلي وقال يروي عن الشعبي أحاديث ليس
وقال في موضع آخر يكتب حديثه وليس بالقوي ليس هذا موضع تهذيب الكمال ابن الفضل في موضعين
وليس كذلك بل كلامه الأول في صاحب الترجمة ولم أر لأحد قط فيه كلاما بل قال أحمد بن حنبل ابنه
وهذا أرفع صيغ التعديل وأما كلام العجلي الآخر فيحتمل أن صالح بن حيان القرشي وهذان
رجلان لشبههما أن كنيتهما أبو يطن أنهما رجل واحد لأنهما متعاصران من بلد واحد وأدانت من حي
إلى جده باسمه صار صالح بن حيان ما شكل بصالح بن حيان القرشي وقد وقع في صحيح البخاري في كتاب
العلم من طريق المجالدي عن صالح بن حيان عن الشعبي حديث يطن غير واحد من الكبار منهم الدارقطني
أنه القرشي وليس به بل هو صاحب الترجمة لأنه معروف بالرواية عن الشعبي دون القرشي وأيضا
فالحديث المذكور قد أخرجه البخاري في أربعة مواضع أخرى من رواية صالح بن حي عن الشعبي
وقد أخرج الحاكم بإسناد صحيح [illegible] بن جوسق أبو نافع وثقه أحمد بن حنبل والدهلي وابن
وقال أبو زرعة وأبو حاتم والنسائي لا بأس به وقال داود تكلم فيه وقال ابن أبي خيثمة عن ابن معين ليس بالمتروك
إنما تكلم فيه لأنه يقال إن كتابه سقط قال وليس في كتاب علي بن المديني عن ابن عمر بن سعيد
وهذا كتاب صحيح يعد من المدنيين [illegible] له في البخاري سبعة أحاديث معلق وحديث أخرجه
وأخرج له الباقون إلا ابن ماجه [illegible] حرف الطاء [illegible]
ابن عبد الرحمن البجلي الأحمسي الكوفي قال كثير بن عبيد كتب مع أبيه من قبل من حجر وأبيه وليس عندي
بالقوي ابن حرملة وقال أحمد ليس حديثه بذاك هو دون مخارق وقال أبو حاتم لا بأس به يكتب حديثه
ليس به حديثه حديث مخارق روى له ابن معين والعجلي والنسائي وليس له في البخاري سوى
حديث واحد رواه عن سعيد بن المسيب عن أبيه في ذكر الشجرة وأخرج به الباقون
[illegible] بن رافع أبو سفيان الواسطي وقال المكي صاحبنا أبو مالك أحمد النسائي ليس به بأس
وقال ابن أبي خيثمة عن ابن معين ليس بشيء وقال أبو حاتم أبو الزبير أحب إلي منه وقال ابن عدي
أحاديث الأعمش عن سفيان وقال ابن عيينة حدثنا عن جابر بن عبيدة وقال سمعت أبي يقول سمع من جابر
إلا أربعة أحاديث وكذا قال ابن المديني في العلل عن علي بن منصور عن ابن أبي زائدة مثله
[illegible] ما أخرج له البخاري عن جابر بن غير أربعة أحاديث وهو ثقة وقد فيها عنه تعيين منها
حديث في الأسرى وأنه في الصحيح قرنه فيها بأبي صالح ومنها حديث في تفسير سورة الجمعة
قرنه فيها بأبي الجعد وأخرج به الباقون [illegible] بن عبد الرحمن بن أبي عياش
الأنصاري الزرقي ثقة عن ابن معين وعمر بن أبي شيبة وأبو داود وقال أحمد مقارب الحديث

وقال ابو حاتم ليس بالقوي وقال يعقوب بن شيبة ضعيف جدا ليس له في البخاري حديث واحد في الحج
تابعه سليم بن مسكين كلاهما عن يونس بن يزيد [illegible] بن هشام الكوفي ركبا وسوح البخاري ثقة
ابن سعد والعجلي وعثمان بن ابي شيبة وابن نمير والدارقطني وقال ابو داود صالح وشيد ابن حزم
وضعفه في المحلى بالاستند واحتج به اصحاب السنن حرف [illegible]
ابن ابي النجود المقرئ ابو بكر واسم ابي النجود بهدلة في قول الجمهور وقال الكرماني على بهدلة اسم امه
قال احمد بن حنبل كان رجلا صالحا وانا احب قراءته والاعمش احفظ وقال يعقوب بن سفيان في حديثه
اضطراب وهو ثقة وقال ابو حاتم يحله الصدق وليس بحجة ان يقال هو ثقة وله ذكر بالحافظ وقد تكلم
فيه ابن عيينة وقال القسطلي لم يكن فيه الا سوء الحفظ وقال البزار لا نعلم احدا ترك حديثه ولم يكن بالحافظ وقد تكلم
فيه بالحافظ [illegible] ماله في الصحيح سوى حديثين احدهما من رواية زر بن حبيش عن ابي كعب
قرن في كل منهما بغيره حديث البخاري في سورة المعوذتين وله في البخاري موضع اخر معلق
في الفتن وروى له الباقون [illegible] بن سليم الاعور ابو عبد الرحمن البصري من صغار التابعين تابعي قديم
سعيد بن ابي عثمان النهدي على ما ذكره سفيان الثوري رابع اربعة من الحفاظ الذين كتبوا وصفه
بالحفظ واحتج احمد بن حنبل بحديثه ابن عبد البر تكلم فيه بعض وثقه ابن معين والعجلي وابن المديني
وابن عمار والبزار وقال ابو الفتح سمعت عبد الرحمن بن مهدي يقول في الحرام اسد حفظا من ابي اسحاق
وابتغاء السوق ما اصبر واحدا اسمع احدا ملا اروي عنه سفيان وكيع وهشيم لانه ترك بعض سيئ
[illegible] كان يلي الكوفة قال ابن سعد وقد احتج به الجماعة [illegible] بن علي بن عاصم بن صهيب
الواسطي قال احمد ما كان احفظ حديثه عن شعبة والمسعودي وقال ايضا ما اقل خطاه وقال المروذي
قلت لاحمد ابن يحيى بن معين يقول كل عاصم في الدنيا ضعيف قال ما اعلم لعاصم بن علي الا خيرا كان
حديثه صحيحا وضعفه ابن معين والنسائي وابن عدي احاديث يطيل عن سعد قال لا اعلم
له شيئا منكرا الا هذه الاحاديث ولم ار حديثه باسا وقال العجلي سمعت عاصم بن علي يقول
من شهد فكانوا مائة الف وستين الفا وكان معه ومعه ابن سعد [illegible] روى عنه البخاري
قليلا عن عاصم بن محمد بن زيد وروى في كتاب الادب ذكر رجل عنه عن ابيه حديثا واحدا
وروى له الترمذي وابن ماجه [illegible] بن عمرو بن عطاء بن السكن الانصاري المدني من صغار التابعين
وثقه ابن معين والنسائي وابو زرعة وابن سعد والبزار وآخرون وشذ عبد الحق فقال
في الاحكام هو ثقة عند ابن معين وابي زرعة وضعفه غيرهما وانكر ذلك عليه ابن القطان فقال
بل هو ثقة مطلقا ولا اعرف احدا ضعفه ولا ذكره في الضعفاء [illegible] وهو كما قال وقد احتج به الحاكم
[illegible] بن وائل ابو الطفيل العامري المكي ابن مسلم وغيره له الصحبة وقال ابو علي بن السكن
روى عنه لرسول الله صلى الله عليه وسلم من وجوه ثابتة ولم يروه عنه من وجه ثابت سماعه
وروى البخاري في التاريخ الاوسط عنه انه قال ادركه ثمان سنين من حياة النبي صلى الله عليه وسلم
وقال ابن عدي له صحبة وكان الخوارج يرمونه باتصاله بعلي وفضله وفضل اهل بيته وليس بحديثه
باس وقال ابن المديني قلت كبيرا كان مغيرة يكره الرواية عن ابي الطفيل قال نعم وقال صالح
ابن احمد بن حنبل عن ابيه مكي يعني وكذا قال ابن سعد وزاد وكان متشيعا [illegible] ابو محمد
ابن حزم ضعيف لما روت ابي الطفيل وقال كان صاحب راية المختار الكذاب وابو الطفيل صحابي

لا شك فيه

لا شك فيه ولا يؤثر فيه قول احد ولا سيما بالعصبية والهوى ولم ار له في البخاري سوى موضع
واحد في العلم رواه عن علي وعنه معروف بن خربوذ وروى له الباقون [illegible] بن راشد
ابن راشد التميمي الجبلي البصري ثقة العجلي واحمد بن حنبل وضعفه يحيى القطان وابو داود والنسائي
وقال ابو حاتم صالح وانكر البخاري ادخاله اياه في كتاب الضعفاء له في الصحيح حديث واحد
في تفسير سورة النور تابعه يونس بن يزيد عن الزهري عن مقتل بن بيار وروى له اصحاب السنن
الا الترمذي [illegible] بن عباد بن حبيب بن المهلب بن ابي صفرة ابو معوية ثقة ابن معين وابو داود
والنسائي والعجلي وغيرهم وقال ابو حاتم لا يحتج بحديثه وقال ابن سعد كان ثقة وربما غلط وقال
مرة ليس بالقوي [illegible] له في البخاري سوى حديثين احدهما في الصلاة عن ابن جريج عن ابن
عباس حديث وفد عبد القيس تابعه شعبة وغيره والثاني في الاعتصام عن عاصم الاحول
تابعه اسمعيل بن زكريا واحتج به الباقون [illegible] بن العوام بن عمر ابو سهل الواسطي
قال ابن معين وابو حاتم والعجلي وابو داود والنسائي ثقة وقال ابن سعد ثقة كان يشيع
وقال الاثرم عن احمد مضطرب الحديث عن سعيد بن ابي عروبة [illegible] له البخاري في روايته
عن سعيد شيئا واحتج به الباقون [illegible] بن يعقوب الرواجني الكوفي ابو سعيد رافضي
مشهور الا انه كان صدوقا وثقه ابو حاتم وقال الحاكم كان ابن عيينة اذا حدث عنه يقول ابن
في روايته المتهم في رايه [illegible] بن يعقوب وقال ابن حبان كان رافضيا داعيا وقال صالح بن محمد
كان يشتم عثمان رضي الله عنه [illegible] روى عنه البخاري في كتاب التوحيد حديثا واحدا وهو حديث ابن مسعود
اي العمل افضل وعند البخاري طرق اخرى من رواية [illegible] بن الحسن المسطري قال ابن الطحان
عن ابيه كهو لنفسه اراد العجلي وقد روى عنه البخاري وموسى بن هرون الحمال والحسن بن علي المعمر
وغيرهم وان اراد الحمال فقد وثقه عبد الله بن احمد بن حنبل وقال سالت ابي عنه فذكر غير
وله في الصحيح حديثان قرنه في احدهما وتوبع في الاخر [illegible] بن الوليد الزبيدي ابو النضر البصري
ابن عبد الاعلى بن حماد وثقه ابن معين ووثقه علي بن عبد الاعلى وقال ابو حاتم صدوق ثقة حديثه
وكان علي بن المديني يتكلم فيه ووثقه الدارقطني وروى عنه البخاري ولم يكثر عنه ومسلم وروى له النسائي
[illegible] بن بريدة بن الحصيب الاسلمي ابو سهل المروزي مشهور في التابعين ثقة ابن معين
والعجلي وابو حاتم وقال الاثرم عن احمد اما سليمان بن بريدة فليس في نفسي منه شيء واما عبد الله
فهو سكة وقال العباس بن محمد بن علي الكوراني عن احمد انه ضعفه فيما يروي عن ابيه وقال ابراهيم
الحربي عبد الله اسهر من سليمان ولم يسمع من ابيه شيئا وقال عبد الله عن ابيه احاديث
منكرة وسليمان اصح حديثا ليس له في البخاري ذكر وانما عن ابيه سوى حديث واحد وافقه
مسلم على اخراجه [illegible] بن جعفر بن غيلان الثوري ابو عبد الرحمن ادرك البخاري بعد ما تغير
فروى عن الفضل بن يعقوب الرخامي عنه حديثا واحدا وروى له الباقون قال ابن ابي حاتم وابن معين
والعجلي ثقة وقال النسائي ليس به باس قبل ان يتغير وقال هلال بن العلاء [illegible]
وتغير سنة ثلاث عشرة ومائتين [illegible] بن ذكوان ابو الزناد المدني احد الائمة
الاثبات الفقهاء [illegible] الناس قيل ان مالكا كرهه لانه كان يعمل للسلطان وقال [illegible]
الرأي انه ليس بفقيه [illegible] لطلب الناس الرخصة في ذلك للعداوة التي كانت بينهما [illegible]

[illegible] بن رجاء الغداني البصري قال ابو حاتم كان يقرض وقال ابن معين ليس به باس وقال
عمرو بن علي الفلاس كان كثير الغلط والتصحيف ابن عدي [illegible] قد لقيه البخاري وحدث عنه
باحاديث ليس يرويها عنه وروى ايضا عن محمد عنه احاديث اخرى وروى له النسائي وابن ماجه
[illegible] بن سالم الاشعري الحمصي ثقة النسائي والدارقطني وثقه ابو داود من اهل النصب
روى له البخاري حديثا واحدا في المزارعة وعلق له غيره وروى له ابو داود والنسائي
[illegible] بن سعيد بن ابي هند الفزاري ابو بكر ثقة احمد وابن معين وابو داود والعجلي ويعقوب
ابن سفيان وعلي بن المديني وآخرون وقال ابو حاتم صالح الحديث وقال ابو بكر بن خلاد
سالت يحيى القطان عنه فقال كان صالحا [illegible] احتج به الحاكم
ابن صالح الجهني ابو صالح كاتب الليث لقبه البخاري وآكثر عنه وليس هو من شيوخه وعلق عنه ذلك
في الصحيح وكان حديثه عنده صالحا فانه لم يورد له في كتابه الا حديثا واحدا على ما ذكر
الحافظ المزي وغيره وكلامهم في ذلك يعصب بما سيأتي وعلق عن الليث بن سعد كثيرا
كله من حديث الليث وقد وثقه عبد الملك بن سعيد بن الليث فيما يحكاه ابو حاتم قال سمعته يقول
ابو صالح ثقة مأمون قد سمع من جدي حديثه وكان ابي يحضه على الحديث قال وسمعت ابا الاسود
النضر بن عبد الجبار وسعيد بن عفير يثنيان عليه وقال سعيد بن عمرو البرذعي قلت
لابي زرعة ابو صالح كاتب الليث فضرب وقال حسن الحديث قلت فان احمد تكلم فيه قال وشيء اخر
وقال ابن عبد الحكم سمعت ابي يقول في ابي صالح فقال قل له هل حيينا الليث قط الا ابو صالح عنده رجل
كان يخرج معه الى الاسفار والى الريف وهو كاتبه يسكن على هذا ان يكون عنده ما ليس
عند غيره وقال الدهلي شغلني حسن حديثه عن الاستكثار من سعيد بن عمير وقال
يعقوب بن سفيان حدثنا ابو صالح الرجل الصالح وقال عبد الله بن احمد سالت ابي عنه
فقال كان في اول امره متماسكا ثم تبين باخره وقال ايضا ذكرته لابي فكرهه وقال انه روى
عن الليث اشياء ليس الليث سمع ورأى ابن ابي ذئب وقال ابو حاتم سمعت ابن معين يقول
انكر احاديث ابي صالح انه قرأ هذه الكتب على الليث ويكون ابن ابي ذئب كتب الى الليث بهذا الذي
وقال صالح جزرة كان ابن معين يوثقه وعندي انه يكذب في الحديث وقال علي بن المديني ضربت
على حديثه وقال النسائي ليس بثقة وقال ابو حاتم الاحاديث التي رواها ابو صالح في آخر عمره فانكرها
عليه اراه انه هذا اما اصطلح عليه من صحيح وكان ابو صالح يصحبه وكان ابو صالح سليم الناحية
وكان خالد يضع الحديث في كتب الناس ولم يكن ابو صالح دون الكلبي بل كان رجلا صالحا
وقال ابن حبان كان صدوقا في نفسه وروى مناكير ووقعت في حديثه من قبل جاره له كان
يضع الحديث ويكتبه على لسان عبد الله بن صالح في داره فيتوهم عبد الله انه خطه فيحدث به
وقال ابن عدي مستقيم الحديث الا انه وقع في اسانيده ومتونه غلط ولا سيما اذا حدث عن الكلبي
ظاهر كلام هؤلاء الائمة ان حديثه في الاول كان مستقيما ثم طرأ عليه خلط لمعنى ولذلك
ما كان من روايته عن اهل الكوفة كيحيى بن معين والبخاري وابي زرعة وابي حاتم فهو صحيح حديثه
وما كان من رواية السيوح عنه فيه نظر والاحاديث التي رواها البخاري عنه في الصحيح
يسيرة جدا وقال ابو حاتم الحديث قليلة احدها في كتاب السير [illegible] بسند الاول
شاهد الاجر وعبد الله هذا هو ابو صالح لان البخاري رواه في كتاب الادب المفرد قال حدثنا عبد الله بن صالح

وهو كاتب الليث فيما جزم به ابو علي الغساني تابعه في ذلك ابن ابي خيثمة وقال عبد الله بن عبد الرحمن بن ابي سلمة
فذكر حديث ابن عمر في القول عند التفرق من البيع وعبد الله هو ابو صالح كما جزم به ابو علي الغساني تابعه
في البيوع قال البخاري وقال الليث حدثني سعيد عن عبد الرحمن بن هرمز عن ابي هريرة في بيع الرجل الذي اسلف
الاثنين دينارا وقال يحيى بن عبد الله بن صالح حدثني الليث بهذا هكذا اوقع في روايتنا من طريق الفربري
غير هذا في روايات رواة الاحكام قال البخاري حدثنا عبد الله بن محمد حدثنا سعيد عن الليث عن بكير بن سعيد ليحدث بذلك في
العيلة ثم حدثني ثابت بن نافع قال حدثنا عبد الله عن الليث يعني بهذا الاسناد في هذا الحديث عام النبي صلى الله
عليه وسلم فاداه الى آخره هكذا اخرجه في رواية ابن طريف [illegible] في كتاب الوكالة عقيب
حديث ابن عمر في المسألة قال ثنا اخره وزاد في عبد الله بن صالح عن الليث يعني بسنده فليشفع له فقضى من الخلق
وعلق سادس [illegible] سورة الاحزاب عن عبد الله بن يوسف عن الليث حدثني ابن الهاد عن عبد الله بن خباب
عن ابي سعيد في الصلاة على النبي صلى الله عليه وسلم قال في آخره وقال ابو صالح عن الليث على محمد وعلى آل محمد وعلق
سابع في الاعتصام قال ثنا يحيى بن بكير ثنا الليث عن عقيل عن الزهري عن عبيد الله عن ابي هريرة قال لما توفي رسول الله
صلى الله عليه وسلم وكفر من كفر من العرب الحديث وفيه قال ابو بكر لو منعوني عناقا الحديث قال في آخره
قال ابن بكير وعبد الله عن الليث عناقا وهو اصح وفي الكتاب عن ابي صالح موضع ثامن وهو قوله
في صفة الصلاة يحيى بن بكير ثنا الليث عن عقيل عن ابن شهاب اخبرني ابو بكر بن عبد الرحمن انه سمع ابا هريرة
يقول كان رسول الله صلى الله عليه وسلم اذا قام الى الصلاة يكبر حين يقوم ثم يكبر حين يركع ثم يقول سمع الله
لمن حمده حين يرفع صلبه من الركوع ثم يقول وهو قائم ربنا لك الحمد قال عبد الله بن صالح عن الليث
ولك الحمد ثم يكبر حين يسجد ثم يكبر حين يرفع رأسه من السجود ثم يكبر في صفة الصلاة ايضا قال ثنا الليث عن خالد
عن سعيد هو ابن ابي هلال عن محمد بن ابي حليمة عن محمد بن عطاء انه كان جالسا مع نفر من اصحاب
النبي صلى الله عليه وسلم فذكروا صلاة النبي صلى الله عليه وسلم فقال ابو حميد الساعدي انا كنت احفظكم
لصلاته رأيته اذا كبر جعل يديه حذاء منكبيه واذا ركع امكن يديه من ركبتيه ثم هصر
ظهره فاذا رفع رأسه استوى حتى يعود كل فقار مكانه الحديث وقال بعده قال
ابو صالح عن الليث كل فقار واما المعلق عن الليث من رواية عبد الله بن صالح عنه فكثير جدا
وقد غاب ذلك الاسمعيلي على البخاري وتعجب منه كيف يجمع باحاديث حسب يعلقها فقال هذا
تعجب يصح به اذا كان منقطعا ولا يصح به اذا كان متصلا وجواب ذلك ان البخاري
انما صنع ذلك لما قرر انه ان الذي نزل من احاديثه صحيح عنده قد امتاه من حديثه لكنه لا يكون
على شرطه الذي هو لعلا شروط الصحيح فيريد الاستوفى مسمى اهل الصحاب وهذا اصطلاح له
قد عرف بالاستقراء من صنيعه فلا مستناح فيه والله اعلم [illegible] بن عبيدة الزبيدي
قال يعقوب بن شيبة والنسائي والدارقطني وغيرهم ثقة وقال ابن حبان يعني عنه
فيما رواه اخو موسى ولم يروه عنه غير ابنه موسى وحديثه ضعيف [illegible] اخرج البخاري
حديثه من طريق ابي صالح عن كيسان عنه عن عبيد الله بن عبد الله بن عتبة عن ابن عباس في قول النبي صلى الله عليه وسلم
وانه رفع في ثوبي سوارين من ذهب الحديث قال البخاري في المغازي ثنا سعيد بن محمد الجرمي ثنا يعقوب
ابن ابراهيم بن سعد ثنا ابي عن صالح به ورواه النسائي عن الربيع بن سليمان عن ابي داود الحفري ثنا يعقوب بن ابراهيم
لكنه قال عن صالح عن عبد الله بن عبد الله بن عتبة واسقط عبيد الله بن عبد الله ورواه البخاري في المغازي ايضا من طريق ابن اسحاق

[illegible] بن عمرو بن كحلة ابو معمر المقعد البصري وثقه ابن معين وعلي بن المديني وابو داود
والعجلي وابو حاتم وابو زرعة والائمة كلهم لكن قال العجلي وابن خراش غير واحد انه كان يرى القدر
زاد ابو داود لكنه كان لا يتكلم فيه وقد روى عنه البخاري وابو داود وروى له الباقون بواسطة
[illegible] بن العلاء بن زبر الربعي الدمشقي وثقه ابن معين ودحيم وابو داود وابن سعد ويعقوب
ابن سفيان والعلاء والدارقطني وجمهور الائمة وقال احمد بن حنبل مقارب الحديث وشذ ابو محمد بن حزم
فقال مجهول له في البخاري حديثان احدهما في تفسير سورة الاعراف تابعه زيد بن واقد كلاهما
عن يسير بن عبد الله والاخر في الجزية وروى له اصحاب السنن [illegible] بن عيسى بن عبد الرحمن السلمي
الانصاري ابو محمد الكوفي كان اكبر من عمه محمد بن عبد الرحمن قال النسائي ثقة ثبت وقال ابن خراش
والحاكم هو اوثق من عمه وقال العجلي وابن معين ثقة زاد ابن معين كان يتشيع وقال ابن المديني هو
عندي منكر وقال ابن ابي حاتم الجرح لم يسمع من جده [illegible] حديثه عنه في الصحيحين في البخاري في احاديث
الانبياء من طريق فروة الجعفي حدثني عبد الله بن عيسى سمع عبد الرحمن بن ابي ليلى قال لقيني كعب بن عجرة
فذكر الحديث في الصلاة على النبي صلى الله عليه وسلم وادرك في الصلاة ايضا وتابعه عليه عمه الحكم
ابن عيسى عن عبد الرحمن وله عنه حديث اخر في الصيام تابعه مالك وابراهيم بن سعد كلهم عن الزهري
في صوم ايام التشريق للمتمتع وليس له في البخاري غير هذين الحديثين [illegible] بن ليد ابو المغيرة
وثقه احمد وابن معين وابو حاتم والنسائي والعجلي وقال الدارقدني كان يرى القدر ولم يصل عليه
صفوان بن سليم لما مات وقال ابن سعد كان من العباد وكان يقول بالقدر وقال العقيلي
عامة حديثه [illegible] ليس له في البخاري سوى حديث واحد في الصيام تابعه محمد بن عمرو بن علقمة
الاجلح [illegible] عن ابي سلمة عن ابي سعيد في الاعتكاف روى له الباقون سوى الترمذي [illegible]
ابن المثنى بن عبد الله بن انس بن مالك الانصاري وثقه العجلي والترمذي واحتج به وقال الدارقطني
وقال ابن معين وابو زرعة وابو حاتم صالح وقال النسائي ليس بالقوي وقال البيهقي فيه ضعف
ولم يكن من اهل الحديث روى مناكير وقال العقيلي لا يتابع على اكثر حديثه [illegible] لم ار البخاري احتج به الا في رواية
عن عمه ثمامة بن عبد الله عنه احاديث واخرج له من روايته عن ابيه عن انس حديثا لم يتابع فيه عنه
وهو في بضائع القرآن واخرج له ايضا في اللباس عن مسلم بن ابراهيم عنه عن عبد الله بن دينار
عن ابن عمر في النهي عن الفرع لما تقدم مع دحيم عن ابن عمر وروى له الترمذي وابن ماجه [illegible]
ابن محمد بن الاسود حميد بن الاسود البصري ابو بكر وقد ينسب الى جده فيقال ابو بكر بن ابي الاسود
قال يحيى بن معين ما ارى به باسا ولكنه سمع من ابي قلابة وهو صغير وقال ابن ابي حاتم كان يحيى بن معين
سيء الرأي فيه [illegible] روى عنه البخاري وابو داود وروى الترمذي عن البخاري عنه لكن ما اخرج له عن
ابي عمرانه احد منهم وهو ابن اخت عبد الرحمن بن مهدي وقال الخطيب كان حافظا متقنا [illegible]
ابن يحيى المكي وثقه احمد وابن معين والنسائي وابو زرعة وقال ابو حاتم انا نقول فيه من اجل القدر
وهو صالح الحديث وقال احمد بن حنبل هو واصحابه عندي [illegible] وقال العجلي ثقة كان يرى القدر
وذكره النسائي ثم كان يدلس [illegible] احتج به الحاكم [illegible] بن عبد الاعلى البصري السامي
وثقه ابو معمر وابو زرعة والنسائي والعجلي وابن نمير وغيرهم وكان ممن يجمع بين حديثي الزهري
قبل اختلاطه وقال احمد بن حنبل كان يرى القدر وقال ابن حبان في الثقات كان متقنا

وكان لا يدعو الى القدر وقال محمد بن سعد لم يكن بالقوي [illegible] هذا جرح مردود [illegible] ولعله لسبب القدر
وقد احتج به الائمة كلهم [illegible] بن ابي داود بن ابي الاسود البصري ابو بكر الاعمى اخو اسمعيل
وكان الاكبر وثقه ابن معين وابو داود وابن حبان والدارقطني وضعفه النسائي وقال الازدي في ضعفائه
ابو بكر الاعمى نضر يحدث بمناكير يكاد يظن انه تعمد هذا وقد بالغ ابو عمر بن عبد البر في الرد على الازدي فقال
هذا جرح بالظن الفاسد وكذب محض الى اخر كلامه [illegible] احتج به الائمة كلهم الا كالا ابي ماجه
[illegible] بن عبد الرحمن ابو يحيى الحماني الكوفي لقبه بشميم قال ابن معين كان ثقة ولكنه كان ضعيف
العقل وقال النسائي ثقة وقال ابن ابي داود كان داعية الى الارجاء وضعفه ابن سعد والعجلي
انما روى له البخاري حديثا واحدا في فضائل القرآن من رواية عمر بن ابي زائدة عن يزيد بن عبد الله بن ابي بردة عن ابي
بردة عن ابي موسى في قول النبي صلى الله عليه وسلم له لقد اوتيت مزمارا من مزامير ال داود وهذا الحديث رواه
مسلم من طريق اخرى عن ابي بردة عن ابي موسى فلم يخرج له الا ما له اصل والله اعلم وروى له الباقون سوى النسائي
[illegible] بن رافع الكناني ابو سعيد [illegible] الكوفي نزيل المدائن قال علي بن المديني عن يحيى بن سعيد
لم يكن بالحافظ قال ابو حاتم صدوق امره قال عبد الله بن احمد عن ابيه ما كان به باس وقال ابن معين والعجلي
وابن سعد والبزار وابن نمير وغيرهم ثقة وقال يعقوب ابن سفيان كثير الحفظ وقال النسائي ليس بالقوي
وقال الساجي صدوق يهم في بعض حديثه ثم احتج به الجماعة سوى الترمذي والظاهر ان ضعيف
من ضعفه انما هو بالنسبة الى اقرانه كابي عوانة وانظاره [illegible] بن عبد الرحمن بن مروان ابو فليح الازدي مشهور
بكنيته وثقه ابن معين والعجلي والدارقطني وقال احمد كان يخالف في اشياء وقال ابو حاتم ليس بقوي وقال
النسائي ليس به باس وقال في الفرائض من صحيح البخاري حديثان كلاهما من رواية عن هزيل
ابن شرحبيل عن ابن مسعود احدهما ان اهل الاسلام لا يتوارثون الحديث موقوف والاخر بنت
ابي موسى عن ابيه واسه اخت الحديث وروى له الاربعة [illegible] بن جابر بن عبد الله الانصاري
وثقه العجلي والنسائي وغيرهما وقال ابن سعد في روايته عن ابيه اخيه ضعف وليس كما قال
ليس له في البخاري سوى حديث واحد وقد تقدم الكلام عليه في الفصل الذي قبله في الحديث المائة ابي ابي
له الباقون [illegible] بن حماد بن شعيب الشعيثي بالمثلثة ابو سلمة البصري من كبار
شيوخ البخاري قال ابو زرعة لا باس به وقال الدارقطني وقال ابو حاتم ليس بالقوي [illegible]
روى عنه البخاري حديثا واحدا في الكنائس عن ابن عون عن محمد بن سيرين عن ابي هريرة خطبة ابي بكر الصديق
الحديث وقد تابعه عليه موسى بن هرون عند النسائي وهو مشهور عن محمد بن سيرين من طرق اخرى
عند البخاري ايضا وغيره وروى له الترمذي [illegible] بن خالد بن مسافر الفهري صاحب الزهري
وثقه العجلي والنسائي والدهلي والدارقطني وقرنه النسائي بابن ابي ذئب في اصحاب الزهري وقال ابو حاتم
صالح وقال زكريا الساجي صدوق عندهم وله مناكير [illegible] احتج به الجماعة الا الترمذي
[illegible] بن عبد الله بن حنظلة بن ابي عامر الانصاري المعروف بابن الغسيل والغسيل هو حنظلة
قتل يوم احد شهيدا وهو جنب فغسلته الملائكة وعبد الرحمن من صغار التابعين ولد عام حنين
والنسائي وابو زرعة والدارقطني وقال ابن ابي حاتم ليس به باس ذكره ابن حبان في الثقات وقال
وهم كمن اعترض فيه احمد ويحيى وقال الصالح وقال الازدي ليس بالقوي عندهم وقال ابن عدي
هو ممن يعتبر حديثه ويكتب [illegible] بضعفه بالنسبة الى غيره ممن هو اسن منه من اقرانه وقد احتج به الحاكم سوى النسائي

بن سريج بن عبد الله بن محمود المعافري ابو شريح الاسكندراني ثقة احد وابي معين
والنسائي وابو حاتم والعجلي ويعقوب بن سفيان وشذ ابن سعد فقال منكر الحديث ليس ولم يلقه
احد الى ابن سعد في هذا فان مادته من الواقدي في الغالب والواقدي ليس بعمدة ووثقه احمد والجماعة
شيخ مصري عبد الله بن دينار المدني قال الدوري عن ابن معين في حديثه عنه ضعف وقد حدث
عنه في السنان وتكفيه رواية يحيى عنه وقال الدوري على لم اسمع عبد الرحمن بن مهدي يحدث عنه قط
وقال ابو حاتم يكتب حديثه ولا يحتج به وقال ابن المديني صدوق وقال الدارقطني خالف فيه الثقات
الناس وليس هو بمتروك وذكره ابن عدي في الكامل واورد له احاديث وقال ابن يونس يروي منكر
مالا يتابع عليه وهو في جملة من يكتب حديثه في الضعفا احتج به البخاري كما قال الدارقطني
وابو داود والنسائي والترمذي عبد الله المصري ابو سعيد مولى بني هاشم
البصري نزيل مكة يكنى ابا معن وقال ابو حاتم كان احد من يخطئ وما كان به باس وقال
العقيلي عن احمد كان كثير الخطا وقال الساجي كان يهم في الحديث اخرج له البخاري في الوصايا
حديثا واحدا من رواية عن صخر بن جويرية عن نافع عن ابن عمر في صدقة عمر بن الخطاب وقد اخرجه من رواية
ابن عون وغيره عن نافع بسياق اتم مما اخرج له الا في المتابعة وروى له ابو داود في مسائل الانصار
والنسائي وابن ماجه عبد الله بن عتبة بن عبد الله بن مسعود الكوفي المسعودي
فقيه من كبار المحدثين الا انه اختلط آخر عمره وقال احمد وغيره من سمع منه قبل ان يختلط الى بغداد
فسماعه صحيح وقد علل المزي بانه علامة تعليق البخاري ولم اره عنده سيما معلقا بقوله
ذكره ولا في حديث الاستسقا قال البخاري عن عبد الله بن محمد بن اسماء عن عبد الله بن ابي بكر
سمع عباد بن تميم عن عمه قال خرج النبي صلى الله عليه وسلم يستسقي ويستقبل القبلة فصلى ركعتين
وقلب رداءه قال سفيان واخبرني المسعودي عن ابي بكر قال جعل اليمين على الشمال اسمى بعد من زيادة
موصولة في الخبر وانما اراد البخاري اصل الحديث على عادته في ذلك وروى له الباقون عبد الملك
ابن عبد الله ابو بكر الكوفي وقد ينسب الى جده فيقال ابو حاتم وصحف ابو بكر بن ابي داود وقال ابن حبان
في الثقات وما خالف وقال الحاكم ابو احمد في الكنى ليس بالمتين عندهم روى عنه البخاري
حديثا واحدا في اداء صدقة الفطر الى النبي صلى الله عليه وسلم وهو حديث موسى بن عقبة مرسلا عن سالم عن ابيه
في رواية النبي صلى الله عليه وسلم كان يؤدي وقد رفع ابو داود تبيين الحديث وقد رواه في المغيرة وله اخر
عن موسى بن عقبة وثانيهما في الاطعمة قال عبد الرحمن بن ابي احمد بن ابي الذئب عن ابن ابي ذئب
في المقبري عن ابي هريرة كنت الزم النبي صلى الله عليه وسلم لشبع بطني الحديث وفيه ذكر جعفر بن ابي طالب
وقد اخرج في فضل جعفر عن ابي مصعب احمد بن ابي بكر عن ابراهيم بن سعد عن ابن ابي ذئب به بسكته
انما احتج به وروى له النسائي عبد الله بن ابي نوح المعروف بقراد ثقة ابن المديني
وابن نمير ويعقوب بن شيبة وابن سعد وقال ابن معين صالح ليس به باس وقال ابو حاتم صدوق
وقال الدارقطني ثقة وله افراد وقال ابن حبان في الثقات كان يخطئ فيما يجيء في الملتقى من روايته عن الليث
عن ابي بكر بن الزهري عن عروة عن عائشة نصه المالكي احتج في سننه وانما رواه الليث زيادة
ابن محمد بن عبد الله مولى ابن عباس عن ابن عمر منه الدارقطني في غرائب مالك والحاكم ابو احمد في الكنى
وغيره واحد وقال الخليلي ابو عمر وان قدم سمع من الليث حديثا لا سامع عليه يعني هذا

ليس له في البخاري سوى حديث واحد اخرجه في الخلع عن محمد بن عبد الله بن المبارك عنه عن جرير بن
حازم تابعه ابرهيم ابن طهمان كلاهما عن ايوب عن عكرمة عن ابن عباس في قصة امراة ثابت بن قيس
ابن شماس ورواه حماد بن زيد عن ايوب مرسلا وكذا خالد الواسطي وابرهيم بن طهمان عن خالد
الحذاء وقد تقدم هذا الحديث في الفصل الذي قبله وهو الحديث الثامن وروى له ابو داود والترمذي
والنسائي وله عند الترمذي حديث من رواية ابي موسى الاشعري فيه الغلاط شكره والله اعلم
عبد الله بن زياد الحارثي ابو محمد الكوفي ثقة ابن معين والنسائي والبزار والدارقطني وقال
ابو حاتم صدوق اذا حدث عن الثقات وروى عن المجهولين احاديث منكرة فيستدل بحديثه وقال عثمان
الدارمي ليس بذاك وقال عبد الله بن احمد عن ابيه بلغنا انه كان يدلس ولا يحدث سمع من عمر وقال الساجي
صدوق يهم ليس له في البخاري سوى حديث من صلى بعد ان يتوضأ على احدهما في حديث ذكره تابعه
وعلى الثاني في حديث صاحب حسان وروى له الخمسة عبد الله المدني ابو محمد ابن ابي بعض
والنسائي وابن زنجويه وقال احمد وابو حاتم لا باس به وقال ابن خراش صدوق وقال ابن عدي سمعت الحديث
وانكر احمد حديثه عن محمد بن المنكدر عن جابر في الاستحاضة هو من افراده وقد اخرجه ابن ماجه
واكثر فيه من قول ابن عدي يجد ان اورده وروى حديث الاستحاضة عن واحد من الصحابة
ابن ماجه وقد احتج به البخاري واصحاب السنن عبد الله بن نعيم العجلي ابو الحكم الكوفي العابد وثقه ابن سعد
والنسائي وقال ابن ابي حاتم عن ابن معين ضعيف وقال ابن حبان يخطئ وله عند البخاري حديث واحد
في الصلاة في مسجد ابي سعيد وابن عمر كل واحد حديث واحد وروى له الباقون عبد الله بن ادريس
من اصحاب الزهري قال ابو حاتم ودحيم والدهلي ما روى عنه عن الوليد بن مسلم ووثقه الدهلي وابن البرقي
وابو داود وقال ابن معين ضعيف وقال ابو حاتم ليس بقوي وقال ابو الحسن بن حديث واحد
عن الزهري متابعة وروى له ابو داود والنسائي عبد الله بن يزيد بن عامر الدمشقي احد الثقات
الاثبات وثقه الجمهور وقال الفلاس وحده ضعيف اكثر حديثه منكر لحاديث منكرة مناكير
رواها عن اهل الكوفة ويعجب ذلك الحافظ ابو بكر الخطيب بان الذي روى عنه اهل الكوفة
ابو اسامة وغيره هو عبد الرحمن بن يزيد بن تميم وكانوا يغلطون فيقولون ابن جابر قال فاحمل
ذلك الاحاديث على اهل الكوفة الذين رووا عن ابن جابر وعبد الرحمن بن يزيد بن جابر
ثقة وقد سبق ما وقع لابي اسامة وغيره من ذلك ابن ابي حاتم عن بعض شيوخه وابو بكر
ابن ابي داود وابن ابي بكر البزار وغيرهم وابن جابر احتج به الحاكم عبد الله بن يونس ابو مسلم
المستملي قال ابو حاتم صدوق وقال ابن حبان في الثقات كان حافظا لا يحدث من حفظه
اسمعيل بن ابي عبد الله بن يزيد بن هرون ورجاء في طلب الحديث قلت روى عنه البخاري حديثا واحدا
في الوضوء من مسند السائب بن يزيد تابعه ابرهيم بن حمزة وغيره عن حاتم بن اسمعيل عبد الرزاق
ابن همام بن نافع الحميري الصنعاني احد الحفاظ الاثبات صاحب المصنف وثقه الائمة كلهم الا العباس
ابن عبد العظيم العنبري وجده وتكلم بكلام افرط فيه ولم يوافقه عليه احد وقد قال ابو زرعة الدمشقي
قيل له حدث اسمعيل ابن حماد عبد الرزاق ابو بكر الوراق قال عبد الرزاق قال العباس الدوري
عن ابن معين كان عبد الرزاق اعلمنا واحفظنا لا يعقوب وكلاهما ثقة ثبت وقال الدهلي
كان اتقنهم في الحديث وكان يحفظ وقال ابن عدي رحل اليه ثقات المسلمين وكتبوا عنه الا انهم يسبقون الى الشيخ

واما الصدق فارجو انه لا باس به وقال النسائي ليس بالقوي كتبوا عنه احاديث مناكير وقال
الاثرم عن احمد من سمع منه بعد ما عمي فليس بشيء وما كان في كتبه فهو صحيح وما ليس في كتبه فانه كان يلقن فيلقن
احتج به السمعاني في جملة من حدث ممن سمع منه قبل الاختلاط وضابط ذلك من سمع منه
قبل الخامس وما بعدها فكان ربما يخطئ وفيما سمع منه احمد بن سنجر فيما حكى الاثرم عن احمد والدوري
وطائفة من سنجر اي عن انه والطبراني مرتبا خرج الى قرب الثمانين وما تبين ورود له البتة
نعم سلمه من حرب الملائي الكوفي ابو بكر وثقه ابو حاتم والترمذي وتقرب من سبعين والدارقطني
والعجلي وزاد كان البغداديون يستكثرون بعض حديثه والكوفيون اعلم به وقال ابن سعد كان من صحف
وما اكثر من يعني ليس بالقوي وقال احمد حفظ كتابه سماعا كان لا يتولى حدثنا الا في حديث واحد
رسل لابن المبارك فقال ما كلمني رجل اليه [illegible] له في البخاري حديثان احدهما في الطلاق
تابعه الانصاري له عن هشام عن عطية في الاحداد والثاني في المغازي في باب
قدوم الاشعري وابي موسى تابعه حماد بن زيد عن واحد كلهم عن ايوب عن ابي قلابة
عن زهدم الجرمي عن ابي موسى الاشعري فليس ابو لاحيح به وروى له الباقون [illegible]
ابن ابي جابر سلمة بن دينار ابو عمار المدني وثقه النسائي وابن معين والعجلي وقال احمد بن حنبل
لم يكن يعرف بطلب الحديث الا كتب اسانيد يقولون انه سمعها وقال ابو زرعة سليمان بن بلال وعبد العزيز
والسمعها وقال ابن ابي حاتم عن مصعب الزبيري كان قد سمع مع سليمان فلما مات سليمان ارتحل اليه
بكتبه وقال ابو حاتم صالح الحديث ولم ينكر بالمدينة بعد مالك اتقن منه [illegible] احتج به الجماعة
[illegible] عبد الله بن عمر بن عمرو بن ابي سرح بن سعد بن ابي سرح القرشي الاويسي المدني من كبار شيوخ
البخاري روى له ابو داود عن ابي بكر بن ابي شيبة وابي كريب وابي مصعب وابي داود وثقه يعقوب بن سفيان وقال
الدارقطني ثقة وقال الخليلي اتفق على توثيقه لكن وقع في سؤالات ابي عبيد الآجري عن ابي داود قال
عبد العزيز الاويسي ضعيف فان كان عنا شاهد فعنه نظر لانه قد وثقه في موضع اخر وروى له مسلم
ولعله ضعف روايته عنه له وهم فيها او ضعف اخر بعد اخر وقد اكثر له وخرج مرويه عبد العزيز
ابن عمر بن عبد العزيز بن مروان الاموي نزيل المدينة وثقه ابن معين وابو داود والنسائي وابو زرعة
وابن عمار وزاد ليس بالناس فيه اختلاف وحكى الخطابي عن احمد انه قال ليس هو من اهل الحفظ
يعني بذلك سعة الحفظ والاتقان وقال عن يعقوب بن سفيان روى سيئا كثيرا وقال ابو حاتم يكتب حديثه
وقال عمرو بن علي الاصبهاني ليس بالقوي ضعف الحديث وقال يعقوب بن سفيان ثنا ابو نعيم ثنا عبد العزيز
وهو ثقة [illegible] ليس له في البخاري سوى حديث واحد في تفسير سورة المائدة من رواية ابن عمر
عن نافع عن ابن عمر قال سئل عمر عن الخمر فليس في المدينة سورة اسمها الخمر وله شاهد من
حديث عمر بن الخطاب وروى له الباقون [illegible] من محمد بن عبيد بن ابي عبيد الدراوردي ابو محمد المدني
احد مشايخ المحدثين وثقه يحيى بن معين وعلي بن المديني وقال احمد كان يخطئ وربما يقلب
واذا حدث من كتابه فهو صحيح واذا حدث من كتب الناس وهم وكان يقرأ من كتب الناس فيخطئ وربما
قلب حديث عبد الله بن عمر ورواه عن عبيد الله بن عمر وقال ابو زرعة سيء الحفظ فاحش الخطأ
الشيء يخطئ وقال النسائي ليس به بأس وحديثه عن عبيد الله بن عمر منكر وقال ابو حاتم لا يحتج به لفحش خطأه
وقال الساجي كان من اهل الصدق والامانة الا انه كثير الوهم وقال ابن سعد كان يكثر الخطأ

[illegible] روى له البخاري حديثين فرد منهما لعبد العزيز بن ابي حازم وغيره واحاديثه التي افرد لكنه
اورد هاهنا في التعليق بالمتابعات واحتج به الباقون [illegible] عبد الكريم بن المختار البصري وثقه ابن
معين في رواية ابن الجنيد وغيره وقال في رواية ابن ابي حاتم عنه ليس بشيء وقال ابو حاتم متروك الحديث وهم
العجلي وابن البرقي والنسائي وقال ابو حبان في الثقات يخطئ [illegible] احتج به الجماعة وذكر ابن القطان الفاسي
ان مراد ابن معين بقوله في بعض الرواة ليس بشيء يعني ان احاديثه قليلة جدا [illegible] من مالك الجزري
ابو سعيد الحراني احد الاثبات وثقه الامام احمد وقال ابن المديني ثقة وقال ابن معين ثقة
وذكره ابن عدي في الكامل لاجل حكاية الدوري عن ابن معين انه قال حديث عبد الكريم اخوه
عن عطاء قال ابن عدي عنا بذلك حديث عائشة كان النبي صلى الله عليه وسلم يصلي
ولا يحدث وضوءا قال واذا روى الثقات عن عبد الكريم فاحاديثه مستقيمة وانما يخلط
حديثه عن عطاء في الفضل [illegible] لم يخرج له البخاري من روايته عن عطاء الا موضعا واحدا معلقا
واحتج به الجماعة عبد الكريم بن ابي المخارق ابو امية البصري مولى بني ثقيف الذي قيل في كنيته
من سبوخه وفي الرواية عنه واستثنى الامر فيها وابو امية متروك عند اهل الحديث وذكره
ابو الوليد الباجي في رجال البخاري في باب زيادة ونقص في حديث سفين عن سلمة عن سليمان بن عتيق عن ابن عباس
قال كان رسول الله صلى الله عليه وسلم اذا قام من الليل تهجد قال اللهم لك الحمد انت قيم السموات
والارض ومن فيهن ولك الحمد الحديث اورده البخاري في كتاب التهجد وقال في اخره قال سفين زاد
عبد الكريم ابو امية يعني عن طاوس ولا حول ولا قوة الا بالله ولم يقصد البخاري الاحتجاج به وانما
اورده كما حصل عنده واحتياطا انما هو باصل الحديث عن سلمة كما قدمت في ذلك وقد مضى له سببه
بعد التعليق في ترجمة عبد الرحمن المسعودي وعلم المزي في التهذيب على ترجمته علامة تعليق البخاري
وليس ذلك بجيد منه والله الموفق وفي ابواب المغازي من طريق هشام عن ابيه عن عبد الكريم
انه سمع مقسما فزعم بعضهم ان عبد الكريم هذا هو ابن ابي المخارق وليس كذلك بل هو اكبر منه كما جاء
مصرحا به في مستخرج ابي نعيم من طريق سعيد بن يحيى الاموي عن ابيه عن ابن جريج وروى مسلم حديثا
من رواية ابن علية عن عبد الكريم عن مجاهد في المتابعات يقول هو اكبر من وقيل هذا اورده له
النسائي حديثا ضعفه وصرح له الترمذي وابن ماجه عبد المتعال بن طالب سمع بغداد
وثقه ابو زرعة ويعقوب بن سفيان وغيرهما واورده ابن عدي في الكامل ونقل عن عثمان الدارمي
انه سأل عنه يحيى بن معين فحدث بهذا ثم ذهب فقال ليس هذا الشيخ قلت وهذا ليس بصريح
في تضعيفه لاحتمال ان يكون الحديث نفسه ونقوي هذا ان عثمان هذا سأل ابن معين عن عبد المتعال
فقال ثقة وكذا قال عبد الخالق بن منصور عن ابن معين انه ثقة وروى عنه البخاري حديثا واحدا
في اواخر الحج قبل ابواب العمرة وقد روي ذلك الحديث بعينه في الحج ايضا عن اصبغ بن الفرج
تابعه عبد المتعال والله اعلم عبد الملك بن اعين الكوفي وثقه العجلي وقال ابو حاتم شيخ
يكتب الصدق وقال ابن معين ليس بشيء وكان ابن مهدي يحدث عنه ثم تركه قلت ليس له في الصحيحين
سوى حديث سفين عن عمه عن جامع بن ابي راشد وعبد الملك ابن اعين سمعا سفيانا يقول سمعت
ابن مسعود فذكر حديث من حلف على يمين فرأى غيرها خيرا منها الحديث وروى له الباقون
من الصباح المسمعي البصري ابو محمد من اصحاب شعبة قال ابو حاتم صالح وذكره صاحب الميزان

نقل عن الذهبي انه قال فيه كان سيء الحفظ جدا وهذا اخرج له البخاري
سوى حديث واحد اورده في الدعوات مقرونا بمعاذ بن معاذ وروى له مسلم
والنسائي وابن ماجه ع
عمر بن نافع مشهور من كبار التابعين لقي جماعة من الصحابة
وعمر وعنه العجلي وابن معين والنسائي وابن نمير وابن ابي شيبة وكان ثبتا في حفظ عبد الملك
وقال ابو حاتم ليس بالقوي وعنه حفظ قبل موته وانما عنا ابن مهدي عبد الملك بن مسلم وقال احمد
ابن حنبل مضطرب الحديث يحتمل عليه الخطأ وقال ابن البرقي عن ابن معين ثقة الا انه اخطأ في حديث
ابن حسن احتج به الجماعة واخرج له البخاري من رواية الليث عنه في الاحتجاج
ومن رواية بعض المتأخرين عنه في المتابعات وانما عيب عليه انه يغير حفظه لكبر سنه لانه عاش
مائة وثلاث سنين ولم يذكره ابن عدي في الكامل ولا ابن حبان
زياد العبد البصري
قال ابن معين ابن اصحاب الاعمش شعبة وسفيان ثم ابو عوانة ثم عبد الواحد بن زياد وعبد الواحد ثقة
وابو عوانة احب الي منه ووثقه ابو زرعة وابو حاتم وابن سعد والنسائي وابو داود والعجلي والدارقطني
حتى قال ابن عبد البر لا خلاف بين العلماء انه ثقة ثبت كما قال وقد اساء رعي البطاين الى لينه فروى
ابن المديني عنه انه قال ما رأيته طلب حديثا قط وكيف وقد ادرك حديث الاعمش ولا يعرف منه حرفا
وهذا غير قادح لانه صاحب كتاب وقد احتج به الجماعة
عبد الله البصري كان
امير المدينة في خلافة يزيد بن عبد الملك قال العجلي حميد كان محمود الولاية وثقه العجلي والدارقطني
وغيرهما وقال ابو حاتم لا يحتج به له في الصحيح حديث واحد عن والده في الخطيئة في الذنب
على النبي صلى الله عليه وسلم وروى له الاربعة
عمر بن اصل ابو عبيدة الجراد مشهور بكنيته
قال ابن معين كان من المتثبتين ما اعلم انا اخذنا عليه خطأ البتة وقال احمد اخشى ان يكون ضعيفا
وقال ابن حبان كثير صاحب خطأ لكن كان كتابه صحيحا ووثقه العجلي ويعقوب بن شيبة
ويعقوب بن سفيان وابو داود وغيرهم له في الصحيح حديث واحد في الصلاة من
رواية عثمان بن ابي زرادة عن الزهري عن العيسى تابعي فيه محمد بن بكر البرساني عن عثمان
وروى له ابو داود والنسائي والترمذي
سعيد النوري ابو عبد الله البصري
من مشاهير المحدثين وسلامه الى سعيد على حفظه وكان يحيى بن سعيد القطان يرجع الى حفظه
وقيل لابن معين من ابعد سوح البصرة نعدة فيه وذكره علي بن المديني في الطبقة الثانية
ابو زرعة والنسائي وابن سعد وابن نمير والعجلي وابو حاتم وزاد هو انه من جاد من يسمعه
وذكر ابو داود رجل على المرصلي ان حادثا يريد بينهما هم عنه لاجل القول بالقدر وقال النسائي قال
عبد الصمد ابن عبد الوارث مكذوب علي اني ما سمعت منه موضوعا في القدر وسيأتي قال الساجي
علي بن احمد سمعت هدبة بن خالد يقول سمعت عبد الوارث يقول ما رأيت الاخر الا وقط قال الساجي ما وضع
منه الا القدر يحتمل انه رجع عنه بل الذي يظهر لي انهم اتهموه لاجل تنائه على عمرو بن عبيد
وانه كان يقول لولا الله ما عصيناه وصدق ما حدث عنه راويه الحديث كانوا يكذبون عمرو بن عبيد ونسبوه الى الحالة
في هذا اتهم عبد الوارث وقد احتج به الجماعة
عبد المجيد الثقفي ابو محمد البصري
احد الاثبات قال علي بن المديني ليس في الدنيا كتاب عن يحيى بن سعيد الانصاري احب الي من كتاب عبد الوهاب
ووثقه العجلي ويحيى بن معين واخرون وقال ابن سعد منه وفيه ضعف وهذا بذلك ما
نقم عليه من الاختلاط قال العباس الدوري عن ابن معين اختلط باخرة وقال يعقوب بن شيبة

اختلط

اختلط قبل موته بثلاث سنين وقال عمرو بن علي اختلط حتى كان لا يعقل ولم يحتج به الجماعة
ولم يكثر البخاري عنه وانما اخرج له عن من سمع منه قبل اختلاطه كعمرو بن علي وغيره لان العقيلي
ان لما اختلط حجبه اهله فلم يرو في الاختلاط شيئا والله اعلم
عبد الله بن جعفر المخرمي الفقيه
يكنى ابا بكر روى له احمد في روايته عبد الله ابنه عنه وابو حاتم والنسائي وابن سعد وقال ابن يونس
كان عالما عابدا ونقل صاحب الميزان عن احمد انه قال ليس بقوي وقال ابن يونس
في تاريخ مصر وروى احتج به الجماعة
عبد المجيد بن عبد العزيز الكنفي مشهور بكنيته وهو من
نبلاء الحديث قال ابن معين وابو حاتم لا بأس به ووثقه العجلي والدارقطني وغير واحد واخرجه
العقيلي في الضعفاء واورد له حديثا فرد به ليس بمنكر واحتج به الجماعة
ابو موسى بن ابي الحمار العبسي مولاهم ابو محمد الكوفي مركب السيوخ البخاري سمع من جماعة من التابعين
وعنه ابن معين وابو حاتم والعجلي وعمرو بن ابي سنة واخرون قال ابن سعد كان ثقة صدوقا حسن
الهيئة وكان يتشيع ويروي احاديث في التشيع منكرة وضعف بذلك عند كثير من الناس
وغاب علمه احد غلو في التشيع مع تقشف وعبادة وقال ابو حاتم كان ابعد في اسرائيل
وقال ابن معين كان عند جامع سفيان الثوري وكان يتشيع
عن الثوري سيارا واحتج به هو والباقون
محمد بن حبيب ابو عبد الرحمن الكوفي وثقه
احمد وقال ما اصح حديثه وثقه ضعفه وقال يعقوب بن سفيان لم يكن من الحفاظ وقال الساجي ليس
بالقوي ووثقه اخرون له في الصحيح ثلاثة احاديث احدها في الادب حدثنا عمر بن منصور
عن مجاهد عن ابن عباس في قصة التبرير الذين يحدث من فيها وهو عنده في الطهارة من رواية
جرير عن منصور باسناده في الاعتكاف من رواية حرمي عن عبد الملك بن عمير عن مصعب بن سعد
عن ابيه في قوله اللهم اني اعوذ بك من البخل الحديث وهو عنده ايضا في الاعتصام من رواية سعيد
وزائدة عن عبد الملك بالسند الى الحج حدثنا عبد العزيز بن عبد الله بن ابي سلمة عن عبد الله بن مصعب بن سعد
بعد العصر وهذا حديث فرد عنه الا ان الرواية عن عائشة في ذلك مروية عنه من وجه
له اصحاب السنن الاربعة
محمد بن ابراهيم بن سيار ابو عبد الله الجزري ضعفه احمد بن حنبل وابو خيثمة
ابن معين والدارقطني والنسائي ليس بقوي وقال ابو داود ذكر احمد بن حنبل ابن مهدي باخرة وقال ابن المديني
ضربنا على حديثه ثلاث ليس له في الصحيح سوى حديث واحد في الطب حدثنا موسى بن محمد بن عطاء في
الاعتكاف من العذرة اخرجه متابعة ابن حنبل وشعبة وشعيب بن ابي حمزة ليس احد اسحق بن راشد
بلاسحق عن الزهري باسناده في الاعتصام حدثنا علي بن ابي طالب ان رسول الله صلى الله عليه وسلم طرقه
وفاطمة حال الاصلوة قال علي قلت يا رسول الله انا انفسنا بيد الله الحديث اخرجه موقوفا
شعيب هذا جميع ما له عنده وروى له ابو داود والنسائي والترمذي
السهمي ابو علي البصري شيخ البخاري وابن معين والدارقطني وقال ابو حاتم شيخ
وقال ابو زرعة كان يكتب مع خالد بن يحيى وكان خالد يملي عليهم ما لم يسمعوا من الشيخ فبلوا به فلما
وهذا بعينه جرى لعبد الله بن صالح كاتب الليث وكان خالد بن يحيى هذا كان كذابا وكان يحفظ
بسرعة فكان هو لا اذا اجمعوا عند شيخ فسمعوا منه واراد واكتابه ما سمعوا اعتمدوا
في ذلك على املاء خالد عليهم اما من حفظه او ان اصل فكان يزيد فيه ما ليس منه فدخلت عليهم الاحاديث

وقد ذكر الحاكم ان مثل هذا لعمه وقع لقسم بن سعيد نحو مع جلالة قدره واما ما رواه احمد بن محمد
ابن الحجاج بن رشدين عن احمد بن صالح انه ترك حديث عمر بن صالح فلا يقدح فيه اما اولا فان رشدين ضعيف
لا يرتقي به هذا واما ثانيا فاحمد بن صالح من اقران عمر فلا يقبل قوله فيه الايمان راجح والحكم
لا يزال هو المسبوق الذي لقيهم البخاري قال الحاكم لم يكن الامام ممن يحتج به وهو صحيح
حديثهم من سعيد ويكلم فيهم غيره انه لا يدري ان تسع احاديثهم من شرطه فانه لا يرى لهم الا ما هو محتج
والدليل على ذلك انه ما اخرج لعمر هذا في صحيحه سوى ثلاثة احاديث احدها مقرونة في تفسير
سورة البقرة وروى له النسائي وابن ماجه

عمر بن هارون البلخي ابو حفص

وثقه احمد وابن معين والعجلي وابن سعد وآخرون وقال ابو حاتم لا يحتج به قال سعيد بن ابي مريم
قد نقل البخاري عن علي بن المديني ان عمر بن سعيد احتج به ويحيى بن سعيد سكت عن الثقات في الرجال
الا سيما من كان من اقرانه وقد احتج به الجماعة

عمر بن غياث الراسبي البصري

وثقه العجلي وابن معين واحمد والنسائي وقال ابو داود كان مرجيا وقال ابن معين كان يحيى
ابن سعيد يضعف حديثه في التفسير عن عكرمة

لم يخرج له البخاري عن عكرمة سوى موضع واحد
معلقا وروى له حديثا آخر في الادب من رواية يحيى بن سعيد عنه عن عمر عن ابي موسى حديث
النفر ورواية في فضل عمر اصابه من رواية ابي اسامة عنه وتابعه حماد بن ايوب وعاصم بن علي بن عاصم
عن عثمان وروى له مسلم وابو داود والنسائي

عمر بن فرقد العطار البصري وثقه ابن حبان
وقال يستعمل الحديث وقال ابو حاتم الرازي روى حديثا منكرا وهو حديث شتقران وقال
ابو الفتح الازدي يتكلمون فيه وقال الدارقطني يخالف الثقات

ليس له عند البخاري سوى
حديث واحد متروك بعبد الله بن طيرة عن هشام عن ابيه عن عائشة في آخر البيوع
في قول عائشة من كان يشتري الحسناء عند عائشة الحديث ورواه له آخر حديث الافك قال فيه
عن هشام عن ابيه سببت حسانا عند عائشة الحديث ورواه حديث عبده عن هشام
واخرج له الترمذي حديث شقران واستغربه

عمر بن محمد بن سعد الكوفي احد
الحفاظ الكبار ثقة عن يحيى وابن نمير والعجلي وجماعة وقال ابو حاتم كان اكبر من اخيه ابي بكر
الا ان ابا بكر صنف وعمر صدوق وقال الاثرم عمر احد ما اكتب الا خبره وقال عبد الله بن احمد
عرضت على ابي احاديث لعمر بن محمد فانكرها قال ما كان اخوه يعني ابا بكر يطعن فيه بشيء من هذه
الاحاديث وذكر له الدارقطني في كتاب التصحيف اشياء كسر صحفها من القرآن في تفسيره
كانه ما كان يحفظ القرآن روى له الجماعة سوى الترمذي

عمر بن الهيثم بن الجهم المؤذن
ابو حفص البصري قال ابو حاتم كان صدوقا غير انه كان يلقن فيتلقن وقال الدارقطني كان صدوقا
كثير الخطأ وقال الساجي ذكر عند احمد فاومأ الى انه ليس بثبت ولم يحدث عنه

له في البخاري
حديث واحد في فضل ابي بكر ذكره في مواضع عنه مطولا ومختصرا وروى له حديثا آخر
عن محمد بن هارون الدهلي عنه عن ابن جريج وآخر في العلم صرح بسماعه منه وهو متابعة

عمر بن الاصادي الكوفي التابعي المشهور

وثقه احمد والنسائي والعجلي والدارقطني
الا انه قال كان مغلوب الشيعة وكذا قال ابن معين وقال ابو حاتم صدوق كان امام مسجد
الشيعة وقال ابن حبان كان من الزاهدين
احتج به الجماعة وما اخرج له في الصحيح شيء مما يتوبه بدلته

من السابع

ابن مالك السعدي الكوفي وقيل اسم جده يزيد من مشاهير الرواة الثقات الا انه اختلط آخر عمره
فمن مجموع كلام الائمة ان رواية سعيد وسفيان الثوري وزهير بن معاوية ورواية ابي عوانة
وحماد بن زيد عنه قبل الاختلاط وان تتبع ما روي عنه غيرهم فوجده صحيحا لانه بعد اختلاطه
الا حماد بن سلمة فاختلف قولهم فيه له في البخاري حديث سعيد بن جبير عن ابن عباس في ذكر
الحوض مقرون بآخر جعفر بن ابي وحشية احد الاثبات وهو ليس بسورة الكوفي
الخراساني مشهور مختلف فيه ما علمت من ذكره في رجال البخاري سوى المزي فانه
ذكر في المذنب بالنصف التي ذكرناها في الحديث الحادي والخامس في الفصل الذي قبل هذا وليس فيها
ما يسقط ما زعمه والله اعلم

ابن لهيعة واسمه عبد الله بن لهيعة بن عقبة بن فرعان الحضرمي ابو عبد الرحمن المصري
والنسائي وابو زرعة وقال ابن عدي في احاديثه بعض ما ينكر وقال البخاري غير واحد كان يرى القدر
وقد احتج به الجماعة سوى الترمذي وليس له في البخاري سوى حديث عن ابي الاسود عن عثمان

ابن مسلم الصفار من كبار الثقات الاثبات لقبه البخاري وروى عنه سيبويه وحدث عن جماعة من ائمة
اتفقوا على توثيقه حتى قال يحيى القطان اذا وافقني عثمان لا ابالي من خالفني وقال ابو حاتم ثقة متقن متين وقال
احمد بن حنبل ما سمع عثمان على كذا فاذا وافقه عثمان يحتاج الى متابع وذكر ابن عدي في الكامل قول مسلم بن حجاج
ما كان عثمان يضبط عن شعبة وقد قال ابو عمر الحوضي ابن شعبة اقام عثمان من مجلسه مرارا من كثرة ما يكرر عليه
فهذا يدل على تثبته في جملته وكان قول مسلم انه كان لا يضبط عن شعبة بالنسبة الى اقرانه الذين
كانوا يلزمونه وقد قال يحيى بن معين ابن مهدي وان كان احفظ من عثمان فما هو من رجال عثمان في الكتاب
وقال ابن المديني ما اقول لرجل كان يسكن في حرف يصرب على خمسة اسطر وقيل لابن معين اذا اختلف
عثمان وابو الوليد في حديث فالقول قول من قال القول قول عثمان والكلام في اتقانه كثير جدا احتج به الجماعة

ابن خالد الايلي احد الثقات الاثبات من اصحاب الزهري اعتمده الجماعة وقد تقدم في ترجمة ابراهيم
ابن سعد حكاية احمد بن حنبل في انكاره على يحيى بن سعيد القطان تليين عقيل وابرهيم عكرمة ابو عبد الله
مولى ابن عباس احتج به البخاري واصحاب السنن وتكلم فيه مسلم لم يخرج له سوى حديث واحد في الحج مقرونا بسعيد
ابن جبير وانما تركه مسلم لكلام مالك فيه وقد تعقب جماعة من الائمة ذلك وصنفوا في الذب عن عكرمة
منهم ابو جعفر بن حمدان الطبري ومحمد بن نصر المروزي وابو عبد الله بن منده وابو حاتم بن حبان وابو عمر بن عبد البر
وغيرهم وقد رأيت ان الحق ما قيل فيه هنا وان كان قد استوعب ذلك في ترجمته من مصري لتعديل الرجال
فاما اقوال من رماه فمدارها على طعنه اسيا على علي بالكذب وعلى الطعن فيه بانه كان يرى رأي الخوارج
وعلى القدح فيه بانه كان يقول بجواز الامر اقله الادب الطاهر بدر وعليها جميع ما طعن به فيه
فاما البدعة فان تفقت عليه لم يرد حديثه لانه لم يكن داعية مع انه لم يسلم عليه واما قبول الخوارج فلم يقدح
ايضا الا عند اهل الفسق وجمهور اهل العلم على الجواز كما صنف في ذلك ابن عبد البر واما الكذب
فسيأتي وجوه رده بعد حكاية اقوالهم وانه لا يلزم من سبي صنه قدح في روايته فالوجه الاول
فيه اقوال فاشدها ما روي عن ابن عمر انه قال لنافع لا تكذب علي كما كذب عكرمة على ابن عباس
وكذا ما روي عن سعيد بن المسيب انه قال ذلك لبربر مولاه وما روي ذلك عن ابراهيم بن سعد بن ابرهيم
عن ابيه عن سعيد بن المسيب وقال الصوري عن عيسى بن الطباع سألت مالكا ابلغك ان ابن عمر قال لنافع لا تكذب
علي كما كذب عكرمة على ابن عباس قال لا ذلك لبربر مولاه وقال احمد بن عبد الحميد

عن يزيد بن زياد دخلت على علي بن عبد الله بن عباس وعكرمة مقيد فقلت ما لهذا ما له انه يكذب على ابي
وروى هذا ايضا عن عبد الله بن الحرث انه دخل على علي وسئل ابن سيرين عنه فقال ما سوى ان رجلا نبه
ولكنه كذاب وقال عطاء الخراساني لم يسعد بن المسيب ان عكرمة يزعم ان رسول الله صلى الله عليه وسلم تزوج
ميمونة وهو محرم وقال كذب بحبشان وقال نظر في خليفة ملت لعطاء ان عكرمة يقول ان الكتاب الخمس وقال
كذب سعيد ابن جبير سئل ابن عباس يقول امسح على الخفين وان خرجت من الخلاء وقال عبد الكريم الجزري لم يسعد بن جبير
ان عكرمة كان يرى الارض وقال كذب سعيد ابن جبير ان اصل ما انتم صانعون اسيحا والارض البيضاء وقال
وهب بن خالد كان يحدث سعيد الانصاري بكذبه وقال ابرهيم بن المنذر عن معن ابن عيسى وغيره كان مالك لا يرى
عكرمة ثقة وما سمعناه يأمر بالاخذ عنه وقال الربيع قال الشافعي وهو يعني بالكاسي الرأي في عكرمة قال الازدي
لا يجوز ان يعمل حديثه وقال عيسى بن طلحة لعكرمة ما تركه اصحابنا الا لمخالفته كذب اسعد بن غدة حديثا
مخالفة لحديثه وقال الاعمش عن ابرهيم لعنت عكرمة نسالته على البطيحة الكبرى فقال يوم العيد فقلت ان عبد الله
يعني ابن مسعود كان يقول البطيحة الكبرى يوم بدر فلعن بعد ذلك انه سيل عن ذلك فقال يوم بدر وقال
الحكم بن عتيبة حدثني ابي عبد الرحمن قال حدثني عكرمة كذب وقال سعيد ابن جبير قال لي ابن عباس يوما كذا وكذا اما علمت
باغلام هات الدواة قال اكتب لك علما ثم قال يريد ان يكتب علما ثم قال انا ملتقيه براي وقال ابن سعد قال ابن
عكرمة يجوز امر العجوز ويكلم الناس ولم يكن يحدث بشيء لم اجمع ما نقل عن الائمة في تكذيبه على الاتمام وسنذكر
ان شاء الله تعالى بيان ذلك ووجوه وانه لا يكلم عكرمة من سيء منه قدح في حديثه واما الوجه الثاني
وهو الطعن فيه برأي الخوارج فقال ابن لهيعة عن ابي الاسود محمد بن عبد الرحمن نفع عمرو بن دينار كان عكرمة يرى رأي نجدة
الحروري ما قام عنده سنة اشهر ثم رجع الى ابن عباس فسلم عليه فقال قد جاء الحديث قال فكان يرى رأي نجدة
قال كان يعني نجدة اول من احدث رأي الصفرية وقال الكرماني قلت لاحمد بن حنبل اكان عكرمة اباضيا
قال لا انه كان صفريا وقال ابو طالب عن احمد كان يرى رأي الخوارج الصفرية وعنه احمد ذلك اهل اوقيه
وقال علي بن المديني قال انه كان يرى رأي نجدة وقال ابن معين كان يتنحل مذهب الصفرية ولا يجد احدا يركن مالك
وطلب بعض الولاة ليضربه ذلك فتغيب عند داود بن الحصين الى ان مات وقال خالد بن ابي عمران المدني دخلنا مكة
افريقية وقت الموسم فاذا رجل يقول اني اليوم بالموسم يدي حربة اضرب بها مسلما وشمالي وقال ابو سعيد بن يونس
في تاريخ الغرباء بالمغرب الى وسناها قوم على مذهب الاباضية يعرفون بالصفرية من عمر ابن احمد وادلك عكرمة
وقال عمر بن بكير قدم عكرمة مصر ونزل بها واراد الخروج الى الحرب بالخوارج الازارقة فاخذوا ودوي الحكم
في تاريخ نيسابور عن يزيد النحوي قال كنت جالسا عند عكرمة فاقبل متاتل بن حيان فاخذ فقال له متاتل
يا ابا عبد الله ما تقول في صيد الحرم فقال عكرمة هو حرام قال فما تقول فيمن شربه قال اقول ان كل مسلم مسلم
كفر قال ابو يزيد قلت لا ادعه ابدا ما لم يرتب فغضبا ما لقيته بعد ذلك في مقام يزيد فسلم عليه وقلت
له كيف انت فقال بخير ما لم ارى وقال الدارقطني روى عكرمة وكثير عزة في يوم واحد فعجب الناس لموتهما
واختلاف الحكم عكرمة على من رأى الخوارج يكفر بالذنب وكثير شيعي موسر بالرجعة الى الدنيا واما
الوجه الثالث قال ابو طالب قلت لاحمد ما كان شأن عكرمة كان ابن سيرين لا يرضاه قال كان يرى
رأي الخوارج وكان ماني الاسرار قلت جرائم ولم تر موضعا الاذن اليه وقال عبد العزيز بن ابي رواد
دخلت عكرمة بنيسابور فقلت له تركت الحرمين وصرت الى خراسان قال حسبت ان لي علي عيالي وقال ابو نعيم قدم على

الوالي

الوالي باصبهان فاجاز ملاثة الاف درهم هـ ـــــ واجمعوا قبل فيه من التدين فاما الوجه الاول وهو الطعن
لما طعن من رواه اي خلف الحرار عن يحيى الكاني سمع ابن عمر يقول ذلك ويحيى البكاء متروك الحديث وقال ابن حبان
ومن العجائب ان يخرج العدل بكلام الخوارج وقال ابن جرير ان هذا عن ابن عمر ومخرجه الاوجه كيس لا يصح
الفتح في جميع روايته فقد ذكر ان بكر ابن عليه مسلم من المسايل كذبه فيها وقال
وهو احتمال صحيح لانه روي عن ابن عمر انه انكر عليه الرد ابن علي ابن عباس في الصرف ثم اسند ابن جرير على ان ذلك لا يوجب
قدحا فيه فما رواه العباس عن سالم بن عبد الله بن عمر انه قال له ان نافعا يقول ان ابن عمر حدث عن ابن عمر في مسلة
الاتيان في المحل المكروه كذب العبد على ما ابن جرير ولم تروه ادلك من رواية سالم ونافع جرحا معنى ان الامر وا
ذلك من ابن عمر في عكرمة جرحا وقال ابن حبان اهل الحجاز يتلقون كذب في موضع اخطا ذكر هذا في ترجمة
من كتاب الثقات ولو لم ذلك ان اطلاق عبارة من الصحابة قوله كذب ابو محمد لا احسن
انه يقول الواقع واحب فان ابا محمد يقلد رواية اما ما له اجتهاد او اجتهاد لا ما كذب اما ما اخطا
وذكر ابن عبد البر لذلك اصلا كيس واما قول سعيد بن المسيب قال ابن جرير ليس سعيد بن يكرر الذي
حكى عنه نظر الذي حكى عن ابن عمر وله ـــــ وهو كما قال فقد سبق ذلك من حكاية عطاء الخراساني عنه
في تزويج النبي صلى الله عليه وسلم ميمونة وقد ظهر عكرمة في واقعة فان هذا مروي عن ابن عباس من طرق كيس انه
كان يقول ان النبي صلى الله عليه وسلم تزوجها وهو محرم وظهر ذلك ما روي عن عطاء وسعيد بن جبير وعمرو
ما حكاه ابن حبان انه يتلقون الكذب في موضع اخطا ما سبق في عمر لا من النبي عليه والتعظيم له فانه دال
على ان الطعن عليه انما هو في هذه المواضع الخصوصية وكذلك قول ابن سيرين الظاهر انه طعن عليه من جهة الرأي
والانتقاد قال خالد الحذاء كان ما قال محمد بن سيرين سعيد عن ابن عباس فانا اخذه عن عكرمة وكان لا يسميه
لانه لم يكن يرضاه واما ورايه مرسلا زيادة عن علي عبد الله بن عباس في تكذيبه فقد رده ابو حاتم
ابن حبان بعض مرسله وقال ان مرسله لا يحتج بنقله وهو كما قال واما ما روي عن يحيى بن سعيد في ذلك فالظاهر
انه قلد فيه سعيد بن المسيب واما قصة الحاكم بن محمد بن سيرين فيها ولبس بقادح لانه لا مانع ان يكون
عند المتوفي العلم في المسالة المرلان والعالم يصح مرسلا لسكوت فيها ويؤيد ذلك ما رواه ابن وهب
ما قدم علينا عكرمة مصر فحمل عدما ما كذبه عن الرجل الصحابة لم يحدثنا بذلك الحديث عن غيره
ما سنا اسمعيل بن عبيد الانصاري وكان قد سمع من ابن عباس فذكرنا ذلك له فقال انا اخبرك لكم
فاتاه فسالة عن اشياء كان سمعها من ابن عباس فاخبره بها على مثل ما سمع ما لم اسماه فسالناه
فقال الرجل صدق ونحن سمعنا من ابن عباس فاكثر فكان له طريق سلكه وقال ابو الاسود كان عكرمة
قليل الفقه وكان قد سمع احد سمعه جلبين وكان اذا سيل حدث به عن رجل لم يسال عنه بعد حين يحدث
به عن الاخر فيقولون ما كذبه وهو صادق وقال سليمان بن حرب حماد بن زيد ما قال ايوب قال عكرمة ابن
هو الذي يكذبون من خلق اخلاقه يرى في وجهي يعني انه اذا اجهد بذلك امكنه الجواب عنه والخروج منه
وقال سليمان بن حرب وجه هذا انهم اذا اقروه بالكذب لم يجدوا عليه حجة واما طعن ابراهيم عليه بسبب وجه
عن قوله في تفسير البطيحة الكبرى الى ما اخبر به عن ابن مسعود فالظاهر ان هذا اوجب البناء على عكرمة لا القدح
اذ لكان يطعن بسببه عن هو اولى منه خلافه فتروى قوله لاجل قوله واما قصة الحاكم ابن يعني فيها دليل له
على كذبه فانه حدثه في المدائن يسبي ما لا راه فاراد ان يكتبه عنه سكت فيه فاخبره انه انما قال له انه اخذ الخوارج
ان علي بن عبد الله بن عباس كذب على ابن عباس في ابيه واما ذم مالك له فمن سبب وانه لاجل ما رمي به من التشول بدعة الخوارج

وقد جزم بذلك ابو حاتم قال ابن ابي حاتم سألت ابي عن عكرمة فقال ثقة ثبت صحيح الحديث قال نعم اذا روى عنه الثقات
والذي انكر عليه مالك انما هو لسبب رأيه على انه لم يتفرد به بل تابعه عليه غيره قاطع انه كان يرى ذلك وانما كان يوافق
في بعض المسائل فنسبوه اليهم وقد برأه احمد العجلي من ذلك فقال في كتاب الثقات له عكرمة مولى ابن عباس
مكي تابعي ثقة برئ مما رميه الناس به من الكذب وقال ابن جرير لو كان يحمل من ادعى عليه مذهب الخوارج
الرد به لبطل عامة ما ادعي به وسقطت عدالته وبطلت شهادته بذلك للزم ترك اكثر محدثي الامصار لان
ما منهم الا وقد نسب قوم الى ما يرغب له عنه واما قبول الجوائز الاسرائيلية فذلك مانع لقبول روايته
وهذا الزهري قد كان في ذلك اشهر من عكرمة ومع ذلك لم يترك احد الرواية عنه بسبب ذلك وادفر غنا
من اكراب كما طعن عليه به فلقد ذكرتنا الناس عليه من اهل مصره وهلم جرا قال محمد بن فضيل عن عثمان بن حكيم
كنت جالسا مع ابي امامة بن سهل بن حنيف اذ جاء عكرمة فقال يا ابا امامة اذكرك الله هل سمعت ابن عباس
يقول لا حد كم عن عكرمة فصدقوه فانه لن يكذب علي قال ابو امامة نعم وهذا اسناد صحيح وقال النجيرمي عن عكرمة
قال لي ابن عباس ارطلي فاخذت الناس وكنت اتجارى عن عكرمة دينار قال العطاني جاءني زيد صحيفة فيها مسائل
عن عكرمة فجعلت اسألها فاخرجها من يدي وقال هذا عكرمة مولى ابن عباس هذا اعلم الناس وقال الشعبي
ما بقي احد اعلم بتفسير كتاب الله من عكرمة وقال حسين بن ابي السري عن عكرمة بعطاء وسعيد بن جبير قال فجاء سهم
فلما قام جلست فقلت ان هذا حدث بباطل قال لا وقال حسين ابن ابي احمد عندي ثقة طاوس ومجاهد وسعيد بن جبير
وعكرمة وعطاء فاقبل مجاهد وسعيد يلقيان على عكرمة المسائل فلا يسأله عن آية الا فسرها لهما
فلما فرغا عندها جعل يقول ابن ابي كذا ابن ابي كذا اذهب الى كذا اذهب الى كذا وقال ايوب حدثني فلان قال كنت جالسا
الى عكرمة وسعيد بن جبير وطاوس واظنه قال وعطاء ففرغ عكرمة صاحب الحديث يوسف وكان على
رؤسهم الطير فما خالفه احد منهم الا ان سعيدا خالفه في مسألة واحدة قال ايوب رأيت ابن عباس
كان يقول التوبة جميعا وقال ابن عيينة كان عكرمة اذا تكلم في المغازي فيسمع انسان قال كلمة مرة عليه براهم
قال سمعت ايوب يقول لك ان تكسر ابن السري حتى تخرج عكرمة البصرة حتى يخرج منها وقال
وقال عبد الصمد بن معقل لما قدم عكرمة اخذ اهدى له طاوس كساء بدينار فقيل له في ذلك فقال
الا استحق علم ابن عباس لعبد الله بن طاوس بسبعين دينارا وقال الفرزدق من خراشي قدم علينا عكرمة
مولى ابن عباس شهر بحر شب انتهى فانه لم يكن امه الا كان لها جمل ان مولى هذا كان حمارا
وقال جرير عن مغيرة قيل لسعيد بن جبير تعلم احدا اعلم منك قال نعم عكرمة وقال مسلم كان اعلم التابعين
اتبعه فذكر فيهم ما كان اعلمهم بالتفسير وقال معمر عن ايوب كنت اريد ان ارحل الى عكرمة
فاني لفي سوق البصرة اذ قيل لي هذا عكرمة فمشيت الى جنب حماره فجعل الناس يسألونه وانا احفظ
وقال حماد بن زيد قال لي ايوب لو ادركت عندي نفسه لم آتيه وقال الحميدي ايوب سألني ابن جريج هل كتبتم
عن عكرمة قلت لا فانتهرني وقال احسن الشهيد كنت عند عمر بن دينار فقال والله ما رأيت
مثل عكرمة قط وقال اسلام بن مسكين كان عكرمة من اعلم الناس بالسير وقال سفيان الثوري
خذوا التفسير من اربعة فذكر ابنه وقال العجلي ليس احد من اصحابنا الا احب بعكرمة وقال جعفر
الطيالسي عن ابن عيينة اذا رأيت انسانا يقع في عكرمة فاتهمه على الاسلام وقال هشيم الواسطي
قلت لابن معين ايما احب اليك عكرمة عن ابن عباس او عبيد الله بن عبد الله بن عتبة عنه قال كلاهما

ولم يختر قلت لعكرمة ابو سعيد بن عمر مالك ومسند الخير وقال النسائي في التمييز وغيره ثقة
وتقدم توثيق ابي حاتم والعجلي وقال المروذي قلت لاحمد ابن حنبل صحيح حديثه قال نعم وقال ابو عبد الله
محمد بن نصر المروزي اجمع عامة اهل العلم على الاحتجاج بحديث عكرمة وانثنى على ذلك رؤساء اهل العلم مالك
من اهل الحجاز ومنهم احمد بن حنبل واسحق بن راهويه وابو ثور وكذلك بن معين ولقد سأل اسحق بن الاحتجاج
بحديثه فقال عكرمة عندنا امام الدنيا ومحبة من سوى اباه قال وحدثنا غير واحد انهم شهدوا
يحيى بن معين وسأله بعض الناس عن الاحتجاج بحديث عكرمة فاظهر التعجب وقال على الذي كان عكرمة
واهل العلم ولم يكن في مولى ابن عباس اغزر علما منه وقال ابن مندة قال ابو حاتم اصحاب ابن عباس عبيد الله
عكرمة وقال البزار روى عن عكرمة مائة وثلاثون رجلا من جميع البلدان كلهم رضوا به وقال العباس
ابن مصعب المروزي كان عكرمة اعلم مولى ابن عباس واتباعه بالتفسير وقال ابو بكر بن خيثمة
كان عكرمة من اسانيد الناس فيما يروي ولم يحدث عن هو دونه او مثله اكثر حديثه عن الصحابة وقال ابو جعفر
ابن جرير ولم يكن احد مدفع عكرمة عن التقدم في العلم بالفقه والقرآن وتأويله وكثرة الرواية عن الآثار
وانه كان عالما بها وفي تقريظ جلة اصحاب ابن عباس وهم بالتقدم في العلم وامر الناس بالاخذ
بالشهادة بعضهم بشهادة الانسان ويستحق جواز الشهادة ومن شهد عند الحاكم بعدل
فيه اكثر مما يستحق العدالة بالظن ويقول فلان لا يكذب على وما اشبه من القول الذي
له وجوه وتصاريف ومعاني غير الذي يذهب اليه اهل الغباوة ومن لا علم له بتصاريف كلام العرب وقال
ابن حبان كان من علماء زمانه بالفقه والقرآن ولا اعلم احدا ممن نسي يعني بعد موته والقطع به
قال ابن عدي في الكامل ومن عادته فيه ان يخرج الاحاديث التي انكرت على الثقات على غير الثقة
فقال فيه بعد ان ذكر كلام مجاهد في عكرمة ولم اخرج هنا من حديثه شيئا لان الثقات ادوا
عنه لهم مستقيم الحديث ولم يتبع الائمة واصحاب الصحاح من تخريج حديثه وهو اشهر من ان يحتاج
الى ان اخرج له شيئا من حديثه وقال الحاكم ابو احمد في الكنى احتج به الائمة الثقات مالك بن انس
اخرج حديثه من جميع الصحاح احتجاجا سيذكره بعد ذكر حكاية نافع وقال ابن منده اما حال عكرمة
في نفسه فقد عدله امة من التابعين منهم زيادة على سبعين رجلا من جلة التابعين وتابعيهم
وهذه منزلة لا تكاد توجد لكثير احد من التابعين على ان من جرحه من الائمة لم يسقط عن الرواية عنه ولم
يسقط عن حديثه وكان حديثه ملقى بالقبول قرنا بعد قرن الى زمن الائمة الذين اخرجوا الصحيح
على ان مسلما كان اسوأهم رأيا فيه وقد اخرج له مع ذلك مقرونا وقال ابو عمر بن عبد البر كان عكرمة
من جلة العلماء ولا يقدح فيه كلام من تكلم فيه لانه لا يحتج احد تكلم فيه وكلام ابن سيرين فيه لا خلاف
بين اهل العلم انه كان اعلم بكتاب الله من ابن سيرين وقد غلط الاثبات وظنا بعضهم له ولا يلتفت
قال وزعم ان مالكا اسقط ذكر عكرمة من الموطأ لا ادري ما صحته لانه قد ذكره في الحج وصرح باسمه وقال ابي
روايته عن ابن عباس وترك رواية عطاء في تلك المسألة مع كون عطاء اجل التابعين في علم المناسك
والله اعلم وقد اطلنا القول في هذه الترجمة وانا اردنا بذلك جمع ما يعرف من كلام الائمة في شأنه
والجواب عما قيل فيه والاعتذار للبخاري في الاحتجاج بحديثه وقد وضح صحة تصرفه في ذلك والله اعلم
علي بن الجعد بن عبيد الجوهري ابو الحسن البغدادي احد الحفاظ مالك بن انس ومعين
ما روى عن سعيد بن البغدادي سمع منه مسألة رجل ولا ابو النضر مسألة ولا ابو النضر مسألة

ولا يشبه حاله ولا يشابهه وقال ابو حاتم لم ار احدا من المحدثين يحدث باحاديث على لفظ واحد لا يغير
سوى علي بن الجعد وذكر غيره وجوه اخرون وتكلم فيه احمد من اجل التشيع ورأى رفضه في القرآن وقال
روى عنه البخاري حديثا في صحيحه فقط احاديث ليس روى عنه ابو داود ايضا علي بن الحكم البناني
من صغار التابعين وثقه ابو داود والنسائي والعجلي وغيرهم وتكلم فيه ابو الفتح الازدي فقال فيه لين
قلت ليس له عند البخاري سوى حديث عن نافع عن ابن عمر في النهي عن حلب النخل وقد وثقه غيره وروى
له اصحاب السنن علي بن المبارك الهنائي البصري صاحب يحيى بن ابي كثير ذكره ابن عدي في الكامل
وقال كان سعيد القطان كان له كتابان احدهما السمع فرد منه ما سمع واما الكرسي فرد اخذه
الكتاب الذي لم يسمعه قال عباس الدوري الذي عنده وكتب عنه من الكتاب الذي لم يسمعه
وقال يعقوب بن شيبة في روايته عن يحيى بن اكثم صالح وقال ابن المديني هو احب الي من ابان وثقه
العجلي وابن معين واحمد وابن نمير واخرون قلت اخرج له البخاري في رواية النضر بن عاصم
واخرج من روايته وكتب عنه حديثا واحدا ووضع عليه وروى له الباقون علي بن راهويه
ابن طبراخ البغدادي مرسوح البخاري قال ابو حاتم حدثوا عنه تركه الناس للوقف في القرآن وقال
الازدي ضعيف جدا قلت قد مر غير مرة ان الازدي لا يعتبر بتجريحه لضعفه هو ودرس ابو حاتم
السبب في توقفه وليس ذلك مانع من قبول روايته علي بن ذر الهمداني الكوفي
احد الزهاد الكبار قال يحيى القطان كان ثقة في الحديث ليس ينبغي ان يترك حديثه لرأي اخطأ فيه وقال العجلي
كان ثقة وكان من الارجاء وقال يعقوب بن سفيان هو مرجئ وقال ابن خراش كان صدوقا من خيار الناس
وكان مرجيا وقال ابو حاتم كان صدوقا مرجيا لا يحتج بحديثه وقال ابن سعد فلم يشهد له الثوري لانه كان مرجيا
وقال ابو داود كان رأسا في الارجاء وثقه ابن معين والنسائي واخرون وروى له اصحاب السنن
علي بن زاذان الواسطي الكوفي اخو كرام وكان الاكبر وثقه ابن معين وغيره وذكره
العقيلي في الضعفاء وقال كان يرى القدر وهو في الحديث سيء قلت له في البخاري حديثان احدهما
حديث عكرمة بن ابي جهل عن ابيه قال اتيت النبي صلى الله عليه وسلم وهو في قبة حمراء من ادم فرأيت بلالا الحديث
اخرجه في الصلاة في اللباس متابعة لابي عمر بن سفيان الثوري وغيرهما والثاني حديث
علي بن زيد بن جدعان حدثني ابو الاحوص الانصاري في من قال لا اله الا الله عشرا اند كرا الاختلاف فيه
علي بن زيد بن جدعان روى له مسلم والنسائي علي بن عطاء بن مقدم المقدمي البصري
ابن عليه احمد وابن معين وغيرهما وعابوه بتشيعه الدليس واما ابو حاتم فقال لا يحتج به وذكره
ابن عدي في الكامل ولم ار له في الصحيح الا ما توبع عليه واحتج به الباقون علي بن محمد بن الحسن
ابن المرسر الاسدي المعروف بابن الزلاقا قال النسائي وابو حاتم صدوق ووثقه الدارقطني وغيره وقال
ابن حبان في حديثه اذا حدث من حفظه بعض المناكير فلسيء حفظه وكذا ما اخرج عنه البخاري في ترجمة
ابيه محمد بن الحسن وروى عنه النسائي ايضا علي بن نافع مولى ابن عمر قال ابو حاتم ليس به بأس
وكذا قال عباس الدوري عن ابن معين وقال ابن عدي في ترجمة حدثني ابو [illegible] ليس له ذكر عن ابن معين
قال ابن نافع ليس حديثه بشيء نوحم ابن عدي في ذلك وانما قال ابن معين [illegible]
ذلك حديث في بارع عباس واما قول ابن عمر فقال احمد هو ابن نافع ووثقه النسائي [illegible]
ابن عباس وقال ابن عمر الحديث لا يحتمل حديثه كذا قال وهو كلام [illegible] فانت كيف لا تحتمل

ليس له في البخاري سوى حديث واحد هو عن ابيه عن ابن عمر في زكاة الفطر تابعه مالك والاسناد
الى النبي عن القزع وله طرق وروى له الباقون سوى الترمذي علي بن مسلم الطوسي
صاحب الاوزاعي وثقه ابو سعيد بن يونس وابن عدي احمد وقال الدارقطني وروى عن زهير بن محمد احاديث
بواطيل وضعفه يحيى بن معين والساجي وقال الفسوي في حديثه ضعف وقال ابو حاتم يكتب حديثه ولا يحتج
ليس له في صحيح البخاري سوى حديث واحد هو قال ابو جحيفة حدثنا عون بن ابي جحيفة عن ابيه
عن ابن عباس عن ابي كعب في قصة الخضر وموسى وهو عنده في العلم من حديث حبيب بن ابي ثابت
في اخبار حديثه عن الاوزاعي عن الزهري عن ابن المسيب عن ابي هريرة حديث من المسلم على المسلم خمس الحديث
وقال يعلى بن عبيد عن الزهري ليس هو من افراد عمر وابن مسلم وقد رواه الوليد بن مسلم
عن الاوزاعي اخرجه ابن حبان في صحيحه من طريقه وحديث عمر اخرجه مسلم واخرج طرفا في الجنائز
علي بن مسلم الرقي الانصاري من ربيعة بن الهيثم وثقه النسائي والعجلي وابن سعد
وابن حبان واخرون وقال ابن خراش في حديثه اختلاط [illegible] ابن خراش مذكور بالرفض والبدعة
فلا يلتفت اليه علي بن عاصم الكلابي البصري وثقه ابن معين والنسائي وقال ابو داود ولا يلتفت
لحديثه وقدم عليه ابن حرب [illegible] احتج به في السنن الباقون علي بن عبد الله ابو الحسن
السبيعي احد الاعلام من الاساتيذ قيل اختلط ولم ار له في البخاري من الرواة عنه الا من اتقدمها من
اصحابه كالثوري وشعبة لانه المتأخر كابن عيينة وغيره واحتج به الجماعة علي بن علي الشامي
احد الحفاظ الاعلام روى عنه الائمة الستة علي بن المديني في روايته عن مروان بن زيد لانه استضعفه
فلم يخرج البخاري عنه من روايته عن مروان بن زيد شيئا علي بن عمر بن ابي المطلب بن عبد الله
ابن حنطب ابو عثمن المدني صغار التابعين وثقه احمد وابو زرعة وابو حاتم والعجلي وضعفه ابن معين
والنسائي وعثمن الداري له رواية عن عكرمة حديث البهيمة وقال العجلي انكروا عليه حديث البهيمة
يعني حديثه عن عكرمة عن ابن عباس من اتى بهيمة فاقتلوه واقتلوا البهيمة وقال البخاري لا ادري
سمع من عكرمة ام لا وقال ابو داود ليس هو بذاك حدث عن البهيمة وقد روى عنه عمرو بن دينار
عن ابن عباس ليس على من اتى بهيمة حد وقال الساجي صدوق الا انه يهم فلم يخرج البخاري من
روايته عن عكرمة شيئا الا ما خرجه من روايته عن انس اربعة احاديث وروايته عن سعيد بن جبير
عن ابن عباس حديثا واحدا وروايته عن سعيد المقبري عن ابي هريرة حديثا واحدا واحتج به الباقون
علي بن محمد بن عبد الله ابو عثمن البغدادي وثقه احمد وابو حاتم وابو داود والنسائي وغيرهم
وقال عبد الخالق بن منصور عن يحيى بن معين وسألته عنه فقال هو صدوق قيل له ان خلفا
يتكلم فيه فقال ما هو من اهل الكذب وانكر عليه علي بن المديني حديثا واحدا وقال ابن عدي
البخاري ثلاثة احاديث من روايته عن هشيم ويعقوب بن ابراهيم بن سعد حسب وما اخرج عنه عمر بن عبد الله
وروى عنه مسلم وابو داود والنسائي علي بن مرزوق الباهلي ابو عمر البصري ابن بنت سليمان بن حرب
واحمد بن حنبل وقال يحيى بن معين ثقة مأمون وثقه ابن سعد واما علي بن المديني فكان يقول انكر احاديثه
وقال الفراء كان يحيى بن سعيد لا يرضى عمر بن مرزوق وقال الساجي كان ابو اليقظان يتكلم فيه
وقال ابن عمار والعجلي ليس بشيء وقال الدارقطني كبر الوهم فلذلك لم يخرج عنه البخاري في الصحيح سوى حديث
احدهما حديثه عن سعيد عن موسى بن عقبة عن ابي سلمة في فضل عائشة وهو عنده تابعه ادم بن ابي اياس

[illegible] بن أبي سمي الجعفي الكوفي أحد الأثبات من صغار التابعين سمع علي بن أبي طالب الا أن بعضهم تكلم فيه لأنه كان يرى الإرجاء
وقال سعيد كان لا يدلس وقد احتج به الجماعة [illegible] بن يحيى بن طلحة المازني الأنصاري المدني وثقه
الجمهور وقال عمر الدارقطني عن يحيى بن معين صويلح وليس بالقوي [illegible] مدلس يعرف من صالح عن يحيى بن معين
ضعيف له فإنه قال قال ابن معين ثقة الا أنه أحاديث عليه في حديث حديث الأرض كلها مسجد وحديث
كان يسلم في المدينة [illegible] يخرج له البخاري واحدا منها وقد قال أبو حاتم الرازي صدوق صالح واحتج
به الجماعة [illegible] بن سعيد بن عمرو الأشدق بن سعيد بن العاص الأموي السعيدي
أبو أمية قال الدوري عن يحيى بن معين لا بأس به ووثقه الدارقطني وذكره ابن عدي في الكامل الا أنه
أخطأ فيه سيأتي [illegible] وهذا لا يوجب فيه وقد جاء بحديث وثقه
[illegible] بن حيان السدوسي الساكن المشهور كان يرى رأي الخوارج قال أبو العباس المبرد
كان عمران رأس القعدة من الصفرية وخطيبهم وشاعرهم [illegible] والقعدية قوم من الخوارج
كانوا يقولون بقولهم ولا يرون الخروج بل يرتئون [illegible] وكان عمران داعية إلى مذهبه وهو الذي يقول عبد الرحمن
ابن ملجم قاتل علي عليه السلام [illegible] الأبيات السائرة وقد وثقه العجلي وقال ابن حبان كان لا يعلم في الخبر وقال
أبو داود ليس في أهل الأهواء أصح حديثا من الخوارج ثم ذكر عمران هذا وغيره وقال العقيلي حدث عن عائشة
أدرك جماعة من الصحابة وصار في آخر أمره إلى أن رأى رأي الخوارج وقال العقيلي حدث عن عائشة
ولم يسمع منها [illegible] لم يخرج له البخاري سوى حديث واحد من رواية يحيى بن أبي كثير قال سألت
عائشة عن الخمر من العسل [illegible] ابن عباس فسألته فقال سألت ابن عمر فسألته فقال حدثني أبو حفص أن رسول الله
صلى الله عليه وسلم قال إنما ألبس الحرير في الدنيا من لا خلاق له في الآخرة وهذا الحديث إنما أخرجه
البخاري في المتابعات فالحديث عنده طرق غير هذه من رواية عمر وغيره وقد رواه مسلم من طريق أخرى
عن أبي كثير ورأيت بعض الأئمة زعم أن البخاري إنما أخرج له ما حمل عنه قبل أن يرى رأي الخوارج وليس ذلك
لأن يحيى بن أبي كثير إنما سمع منه بالمدينة في حال رجوعه من الحج وكان الحج بطلبه لمفتقر لرأيه وبيعته
في ذلك مشهور بشرط في الكامل للمبرد [illegible] على أن أبا زكريا الموصلي حكى في تاريخ الموصل عن غير
أن عمران هذا رجع في آخر عمره عن رأي الخوارج فإن صح ذلك كان يعد راجيا وإلا فلا يصلح التعريج
على من هذا سبيله في المتابعات والله أعلم [illegible] بن مسلم التميمي البصري
من صغار التابعين روى له أحمد وابن معين وغيرهما وذكره البخاري في الصغار وحكى عن يحيى
القطان أنه كان يرى القدر وهو مستقيم الحديث وأورد له ابن عدي في الكامل أحاديث ليس بها
له في البخاري حديثان أحدهما عن عطاء عن ابن عباس في قصة المرأة السوداء وما يعلم عنده عنه ابن جريج
والثاني من رجاء العطاردي عن عمران بن حصين في الجمع بين الحج والعمرة وهو عنده أيضا من طريق
ابن عبد الله بن الشخير عن عمران وأخرج به الباقون [illegible] بن هانئ العنسي أبو الوليد الدمشقي
الداراني من كبار التابعين روى له العجلي وغيره وقال أبو داود كان عابدا فاضلا مجاب الدعوة كان جابر
في سيره يريد أبا الوليد [illegible] أخرج به الجماعة وليس في البخاري سوى ثلاثة أحاديث [illegible] بن خالد الأيلي
عطاء أبو داود أحمد بن صالح المصري ومحمد بن مسلم بن وارة وأما يحيى بن بكير فكان فقيها وقال الساجي
انفرد بأحاديث عن يونس بن يزيد وكان أحمد بن حنبل يقول ما روى عنه يحيى بن أحمد بن صالح [illegible] بن وهب
عنه ابن وهب سبعة أنفس وهو أقرانه وأجلاء تلاميذه وهما محمد بن عبد الله بن الحكم وهما محمد الربيع [illegible] البخاري

أربعة أحاديث قرنه فيها بعبد الله بن وهب عن يونس [illegible] بن جميل البصري أبو سهل
الهجري من صغار التابعين وثقه أحمد وابن معين وقال النسائي ثقة [illegible] وقال محمد بن عبد الله الأنصاري
كان من أبدالهم جميعا ولكنه كان قدريا وقال ابن المبارك كان قدريا وكان شيعيا وكنت أحتج به
إجلالا له وقال مسلم في مقدمة صحيحه وأدادا زنت من الأقران كابن عون وأيوب مع عون
ابن أبي جميلة وأسعد الجرمي وهما صاحبا الحسن وابن سيرين كابن عون وأيوب صاحباها
كان أيوب منهما وسعد بن عبيدة أبي كامل الفضيل وهما العدلان كان وأسعد عمر وعن
عمر صدق وأمانة [illegible] بن المسيب بن رافع الأسدي الكوفي وثقه ابن معين وقال أبو
حاتم وابن عمار وأبو حاتم وغيرهم وقال الحاكم له أوهام وقال الأزدي في حديثه بعض نظر
قلت ليس له في البخاري سوى حديث واحد عن أبيه عن البراء أحدهما أنه رأى النبي عند النوم اللهم أسلمت
نفسي إليك الحديث وقد أخرجه من طرق أخرى والآخر قال للبراء أصحبت رسول الله صلى الله عليه وسلم
وبايعته تحت الشجرة فقال يا ابن أخي إنك لا تدري ما أحدثنا بعده وإنا أردنا البخاري من أجل أن
كرائم البراء أنهم تحت الشجرة وقد أخرج من حديث إسرائيل عن البراء أنهم كانوا مع رسول الله صلى الله عليه وسلم
يوم الحديبية ألفا وأربعمائة أو أكثر الحديث وبيعة الشجرة كانت في الحديبية فصح أن ما أخرج
له إنما توبع عليه [illegible] بن سليمان الجشمي أبو بكر البصري من صغار التابعين وثقه أحمد
والنسائي وابن معين وأبو حاتم ويعقوب بن سفيان والدارقطني وغيرهم وقال العقيلي
لا يتابع على حديثه أي من خالد بن عبد الرحمن يعني الرادي عنه وهو كما قال العقيلي وأما ابن حبان
فأفحش القول فيه في كتاب الضعفاء فقال يروي بالمناكير عن أنس كأنه كان يدلس عن ابن عباس
ويرسل الرقاشي عنه لا يجوز الاحتجاج بخبره لم يستحق له الحديث بتاء واحدة إلا لأنه فيه عن دون
قلت وليس له في البخاري سوى حديث واحد في التوحيد عن خالد بن يحيى عن أنس بن مالك
وقد [illegible] وله عنده طرق من حديث ثابت وغيره والآخر رواه في القياس في الخمس
من طريق عنه عن أنس أنه أخرج لهم نعلين جرداوين قال عيسى محمد ما تريد بهذا نعلا
النبي صلى الله عليه وسلم حرف الغين [illegible] القطان أبو سلمة البصري قال أحمد
ابن حنبل ثقة وثقه ابن معين والنسائي وأبو حاتم وابن سعد وغيرهم وأما ابن عدي
فذكره في الضعفاء وأورد له أحاديث أنكر فيها على الرادي عنه عمر بن مختار البصري وهو
من غير ما وقع لابن عدي في الكامل [illegible] وقد احتج به الجماعة وليس له في البخاري سوى حديث عمر بن مختار
المروي عن أنس في السجود على الثوب وله عند البخاري موضع آخر معلق عن ابن سيرين
حرف الحاء [illegible] بن عبد الله الأزدي الكوفي صاحب الشعبي مشهور وثقه أحمد ويحيى ومعين والنسائي
والعجلي وابن عمار وآخرون وقال يعقوب بن سفيان في حديثه لين وقال علي بن المديني عن يحيى بن سعيد القطان
ما أنكرت من حديثه إلا حديث الأسفار [illegible] كيف يصنع شيئا [illegible] مثل ابن القطان وقد احتج به الجماعة وحديثه [illegible]
أخرجه البخاري [illegible] بن كثير أبو نصر الكوفي أحد الأثبات قرنه أحمد بن حنبل في السند بعبد الرحمن
ابن مهدي وقال إنه كان أعلم بالثوري وكيع وما رأيته كان أبلغ خطأ من وكيع وأنه أعلم في الحفظ والسند
إلا أن يحيى القطان تكلم فيه لسوء الشيخ ومع ذلك فيصحح أنه إنما كتبته على الحفظ أي سبب تغيره [illegible]
[illegible] بن موسى التميمي الفروي أحد الثقات وثقه وكيع وابن المبارك وابن معين وابن سعد وجماعة

وقال الدارقطني في حديثه مناكير وقدم بغداد ولم يحدث بها ليس له في البخاري سوى حديث واحد في
كتاب العلم عن عبد الله بن أبي حر وفيه عن الأعمش عن سالم عن كريب عن ابن عباس عن ميمونة والباقي في الزكاة عن
معاذ بن أسد عنه عن فضيل عن أبيه والثالث في صفة النبي صلى الله عليه وسلم عن إسحاق بن إبراهيم عن جرير
حاتم بن إسماعيل كلاهما عن إسحاق بن عبد الرحمن عن السائب بن يزيد [illegible] بن سليمان التيمي أبو سليمان
البصري قال النسائي كان صدوقا وعنده مناكير وقال ابن عدي الدوري عن ابن معين ليس بثقة وقال أبو زرعة ليس بالحافظ
روى عن علي بن المديني وكان من المتقشفين وقال أبو حاتم كتب حديثه وليس بالقوي وقال النسائي ليس بالقوي يكتب حديثه
وليس يقال إنه يصحف أحاديث توبع عليها منها في الخمس حدثنا عن موسى بن عقبة عن نافع عن ابن عمر في الجلا البرد ما تابعه عليه
أبو حاتم ومنها في المناقب حدثنا بهذا الإسناد في قصة زيد بن عمرو بن نفيل ما تابعه عليه عبد العزيز بن المختار عن موسى
ومنها حديث عن سلم بن سالم عن عبد الرحمن بن جابر عن النبي صلى الله عليه وسلم وتابعه عليه سليمان بن بشار
عن عبد الرحمن بن جابر وسمى المبهم المذكور أبا بردة بن نيار ومنها في الطهارة حدثنا عن [illegible] عبد الرحمن بن [illegible] عن عائشة
أن امرأة سألت النبي صلى الله عليه وسلم عن غسلها من الحيض الحديث تابعه عليه ابن عيينة وجرير
ومنها في الزكاة عن ابن أبي جابر عن سهل بن سعد في جفر الخندق تابعه عليه عبد العزيز بن أبي حازم عن أبيه
ومنها في الإسناد حديث لا يدخل الجنة من أمتي سبعون ألفا الحديث تابعه عليه عبد العزيز بن أبي حازم عن أبيه أيضا
[illegible] وحلفه الحريري مولاهم كوفي من صغار التابعين وثقه أحمد والنسائي وابن معين والعجلي والنسائي
وقال ابن سعد كان ثقة إن شاء الله ولم أر أحدا يستضعفه وقال الساجي كان ثقة وليس بالمتقن وهذا أمر الإنسان فيه وأما
الجوزجاني فقال كان غير ثقة وقال ابن حبان حدث عن أنس بأشياء موضوعة لا يحل الاحتجاج بها إذا انفرد وأما
عبد الجوزجاني وقد قال العجلي إنه كان ثقة لم يسمع بطيل وقال أبو بكر بن عياش تركت الرواية عنه لسوء مذهبه وقال
أحمد بن سنان كنا نرميه بالإرجاء وهو مطلق لا يكتب عنه وروى له البخاري وأصحاب السنن لكن ليس له في البخاري سوى حديث واحد
رواه عن مجاهد عن عبد الله بن عمر وحديث ليس الواصل بالمكافئ الحديث أخرجه من طريق الدوري عن الأعمش والحسن بن عمرو وفطر
ثلاثتهم عن مجاهد قال البخاري لم يتابع الأعمش [illegible] بن سليم الزرقي أو الأشعري أبو الحسن المدني وقيل كان اسمه عبد الله
وقيل اسمه منهوب طعن مالك الحديث به البخاري وأصحاب السنن وروى له مسلم حديثا واحدا وهو حديث الأراك وضعفه
يحيى بن معين والنسائي وأبو داود وقال الساجي هو من أهل الصدق وكان يهم وقال الدارقطني يعتبر به
ولا بأس به وقال ابن عدي له أحاديث صالحة مستقيمة وغرائب وهو عندي لا بأس به قلت
لم يعتمد عليه البخاري اعتماده على مالك وابن عيينة وإنما ذكر له أحاديث أكثرها في
المتابعات وبعضها في الرقائق [illegible] بن مالك المدني أبو جعفر الكوفي
وثقه يحيى بن معين والعجلي وأحمد وأبو داود وقال أبو حاتم صالح ليس بالمتين وقال الساجي صدوق
وقد روى عنه علي بن المديني والناس [illegible] ليس له في البخاري سوى حديث واحد أخرجه مقرونا في الحج
والاعتصام والكفارات من رواية عن أبي عبيد عن عبد الرحمن عن السائب بن يزيد قال كان قناع النبي
صلى الله عليه وسلم مدا وثلثا بمدكم اليوم قال وكان الساعدي يمدح به في عمل النبي صلى الله عليه وسلم ولم يخرج مالك
في الحج [illegible] بن عتبة بن محمد بن سفيان السوائي الكوفي أبو عامر وكان يسوي البخاري
أخرج عنه أحاديث عن سفيان الثوري وأقرانه عليها يحيى قال أحمد بن حنبل كان كثير الغلط وكان يقرأ كتبه
وهو أسن من أحمد بن نفيع الويسي [illegible] هذه الأمور بسببه ولا أعتمد قال أبو حاتم لم أر في المحدثين
من يحفظ ويأتي بالحديث على الوهم واحدا لا يغير سوى تبيعه وأبي نعيم في حديث الثوري ذكر الصحة وقال أبو داود كان يصحف

لا يخرج

لا يخطئ أحد بعد وقال الفضل بن سهيل كان يصحف حديث سفيان على الرواة فيسأل رجلا جنطا وقال يحيى
ابن عبد الله بن بكير لما قدم علينا ابن عيينة كان يصحف أحيانا سمع من سفيان أحاديث صحف عن النبي فيطلبنا منه وقال
النسائي ليس به بأس وروى له الباقون من أوساط [illegible] من رجال الثوري الباقي الجليل أحد الأعلام المشهورين كان
يحدث به الليل في الحفظ إلا أنه كان يرى القدر وقال ابن معين يرى بالقدر وذكره ذلك عنه حاتم وأما أبو داود فقال
ما سمعت عبد الله بن رجاء يذكر القدر والله أعلم أحتج به أصحاب الصحيح من أنس البصري وابن أبي الذئب وقال
أبو حاتم لا بأس به إلا أنه يهم وقال البخاري اختلط بأخرة روى له البخاري وأصحاب السنن الثلاثة لكن لم
يخرج له البخاري سوى حديثه عن حميد بن الشهيد عن الحسن عن سمرة في العقيقة لحديث عبد الله بن الأسود عنه
وعبد الله سمع منه قبل اختلاطه وقد حدث به البخاري خارج الصحيح عن علي بن المديني عن [illegible] بن أنس الذي رواه عنه الإمام مالك
في جامعه [illegible] بن جابر بن حيان العجلي مخضرم أدرك الجاهلية وهاجر إلى النبي صلى الله عليه وسلم فلم يلقه ولقي أبا بكر وعمر
أخرج له أصحاب السنن ويقال إنه كبر إلى أن خرف وقد بالغ ابن معين فقال هو أوثق من الزهري وقال يعقوب بن سفيان
مكثر عن أصحاب النبي رفع قدره وعظمه وجعل الحديث عنه من أصح الإسناد ومنهم من جهله وقال له أحاديث مناكير
ومنهم من جهله في مذهبه وأنه كان يحمل على علي والمعروف منه أنه كان يتقدم عثمان ولذلك عنب كسر وقد ما الكوفيين
الرواة عنه [illegible] هذا أمر مستقل والله الموفق [illegible] بن خليفة الطيالسي أبو عمر
البصري قال النسائي ليس بالقوي ووثقه ابن سعد وقال الساجي صدوق فيه نقص الضعف وقال الأزدي فيه لين
[illegible] به الجماعة سوى النسائي وجميع ما له عندهم ثلاثة أحاديث أحدها عن عطاء عن جابر في السلام على الميت
رواه البخاري في تاريخه عن آدم عن الليث عن ابن أبي الزبير عن جابر عند مسلم وما سواه متنه عند الأسانيد
في الأمر بتجبير الأذان وكف الصبيان عن المسألة أخرجه البخاري وأبو داود والترمذي من حديث حماد بن زيد عنه
وتابعه أبو خيثمة وقال إنها أفراد ابن ماجه والراوي عنه صعب [illegible] من رواية البصري عن أبي هريرة صعب روى له
وثقه ابن معين والدارقطني ويعقوب بن سفيان وقال أبو داود ليس به بأس وقال أبو زرعة صعب روى له
البخاري حديثا عن ربيعة بن كلثوم عن النبي صلى الله عليه وسلم في النهي عن الدباء والحنتم فقط وأشرك أحمد في حديث آخر وغيره
بن الحسن الهمداني البصري من صغار التابعين قال أحمد ثقة وزياد وقال أبو داود وغيره وقال أبو حاتم
لا بأس به وقال ابن أبي خيثمة عن ابن معين ثقة وقال الساجي صدوق يهم وقال ابن معين صعفه وله أحاديث
له في البخاري أحاديث يسيرة [illegible] بن عبد الله بن بريدة فقط أخرج به الباقون [illegible] بن المنهال السدوسي
البصري متأخر عن الذي قبله أخرج له البخاري حديثا واحدا مقرونا بمحمد بن سواء [illegible] بن سعيد بن أبي عروبة
في مناقب عمر وتكلم فيه بسبب ذلك فقال كان يقال فيه القدر وقال أبو حاتم على الصدق كتب حديثه [illegible] بن المنهال
ابن إبراهيم بن أبي الشعثاء من صغار التابعين مدني مشهور وثقه ابن معين وأبو حاتم وذكره العجلي في الصغار
وروى عن عبد الله بن أحمد بن حنبل قال سمعت أبي يقول وذكر في حديثه شيء وروى أحاديث مناكير [illegible] المنكر
الحافظ أحمد بن حنبل وجماعة على أحمد بن الفرد الذي لا متابع له يحمل هنا على ذلك وقد أخرج محمد الحاكم
ابن إسماعيل بن أبي فديك المدني صدوق مشهور وثقه يحيى بن معين وقال النسائي ليس به بأس وقال
ابن سعد كان كثير الحديث وليس يحتج به أما ابن سعد فلموافقته على ذلك أبو حاتم والتعديل وقد أخرج به
الجماعة وليس له في البخاري سوى أربعة أحاديث [illegible] بن بشار البصري المعروف ببندار أحد الحفاظ
المشهورين روى عنه الأئمة الستة وثقه العجلي والنسائي وابن خراش وسماه إمام أهل مائة والفرهياذي
والدهلي ومسلمة وأبو حاتم الرازي وآخرون وضعفه آخرون على التلاش ولم يذكر سبب ذلك فلم يخرج له على عادته

وقال الصاري كان يحيى بن معين يضعفه وقال ابو داود لولا اسلامه ليه لترك حديثه يعني انه كان يحدث
فكان اذا سها او غلط حمل ذلك على انه لم يتعمد وقد احتج به الجماعة ولم يكثر البخاري من تخريج حديثه لانه لم
يعارضه بشيوخه وكان مبتدئا يتعلم باخذ البخاري عنه كما حكينا ذلك في ترجمة البخاري ع
وروى له ابو داود والنسائي وقال عثمان الدارمي عن يحيى بن معين ثقة وقال ابو حاتم شيخ يحتج به الصالح وقال النسائي في كتاب
الجارود من سننه ليس بالقوي ليس له في البخاري سوى حديث واحد في المغازي وهو حديث عمر ابن الخطاب
عن عطاء عن جابر ذكره في موضعين وقال في الصلاة قال لي خليفة ثنا محمد بن بكر عن ابن جريج وذكر حديثا ما وقع عليه
عند ابي عبيد الله الحداد عن عمر وعلق له اخرى في الحج قال لنا ابن جريج وذكر حديثا كان اخرجه مسلم عن
ابن ابي عمر عن ابن جريج وروى له الباقون ع
رجاء الكوفي من صغار التابعين وثقه احمد بن حنبل
وجماعة وتكلم فيه بعضهم من اجل مولى له كان يسبه وروى له البخاري سوى
حديث لا يصلي احدكم بالليل وهو
جعفر المدوري يعد في احداث الاساب المسمين من اصحاب سعيد
اعتمد الائمة كلهم حتى قال علي بن المديني هو احب الي من عبد الرحمن بن مهدي في سعيد وقال ابن المبارك
اذا اختلف الناس في سعيد فالكتاب عند رجل يسمى جعفرا قال ابو حاتم مكثر عن سعيد ولا يحتج به
احتج له البخاري عن سعيد كثيرا واخرج له حديثا مقرونا بآخر عن عبد الله بن سعيد بن ابي هند ثم
تابعه سيأتي وروى له الباقون
الحسن بن الصباح الاسدي الكوفي وثقه ابن معين قال ابو حاتم
شيخ وقال ابو داود ذكر حديثه وضعفه يعقوب الفسوي وقال العجلي لا بأس به وقال ابن عدي له
احاديث باسانيد له في البخاري انه ثم بن محمد بن اكيمة عنه حديثان احدهما الزكاة عن ابراهيم بن طهمان
عن محمد بن زياد عن ابي هريرة ان الحسن بن علي اخذ تمرة من تمر الصدقة الحديث وهو عند التابعي سعيد عن كثير بن زياد
والاخر في المناقب عن حفص بن غياث عن هشام عن ابيه عن عائشة قالت ما رأيت على امرأة ما رأيت
على جدتي وهو عند التابعي حبيب بن عبد الرحمن والليث وغيرهما عن هشام وروى له ابو داود والنسائي
الحسن بن الحر الواسطي القاضي وثقه ابن معين وغيره وذكره ابن حبان في الصفات واعاده في الثقات
ماله في البخاري سوى ابو داود ذكر في كتاب العلم موقوفا على الحسن
وثقه ابن معين وقال مرة صالح الحديث وضعفه النسائي وقال ابن المديني ليس به بأس وقال ابو داود
غير ابن سعيد كان يتكلم فيه هو من اصحاب الزهري المكثرين احتج له البخاري حديثا واحدا
عن الزهري بوصل متابعا وعلق له غيرها
الحكم المروزي شيخ البخاري لم يعرفه ابو حاتم فقال انه مجهول
قد ذكره البخاري وروى عنه في صحيحه في موضعين وذكره ابن حبان فذكره في الطبقة الرابعة من الثقات
عمر السليحي الحمصي وثقه ابن معين ودحيم وقال النسائي ليس به بأس وقال
يعقوب بن سفيان ليس بالقوي وقال ابو حاتم يكتب حديثه ولا يحتج به وبقية وثقه جرير بن اسماعيل
ليس له في البخاري سوى حديثين احدهما عن ابراهيم بن عقبة عن عقبة بن وساج عن ابن عباس في خطبة
ابي بكر وذكر له متابعا والاخر عن ابن ابي عجلان عن سعيد بن جبير عن ابن عباس قال مر النبي صلى الله عليه وسلم
بقبر منبوذ فقام على اهله فاصفوا باهابها اورده في الدعاء له اصل من حديث ابن عباس عند
الطبراني وروى له ابو داود في المراسيل والنسائي
بن خازم ابو معوية الضرير شيخ الكوفة
قال ابن معين كان اصحاب الاعمش بعد سعيد سفيان وقال ابو حاتم اصحاب الناس في الاعمش
سفيان ثم ابو معوية وتكلم فيه بعضهم من اجل الارجاء وقال يعقوب بن سفيان وابو سعد كان يرى رأيا ليس

وكان يرى الارجاء قال ابو داود كان مرجيا وقال النسائي ثقة كذا قال ابن خراش وزاد في حديثه
عن غير الاعمش اضطراب وكذا قال احمد بن حنبل وغيره وزاد احمد احاديث عن هشام من رواية غيرها
اضطراب احتج به البخاري الا في الاعمش وله عنده عن هشام بن عروة حديث واحد مع متابعة
وله عنه في بريد بن ابي بردة حديث واحد تابعه عليه ابو اسامة عند الترمذي واحتج به الباقون ع
ابن زياد بن عبد الله بن زياد الرقاشي ابو عبد الله البصري صغار شيوخ البخاري روى
عنه حديثا واحدا في الادب عن غندر عن عبد الله بن سعيد بن ابي هند فتابعه مكي بن ابراهيم عن عبد الله بن سعيد
عن سالم ابي النضر عن بسر بن سعيد عن زيد بن ثابت قال احتجر النبي صلى الله عليه وسلم حجيرة الحديث وروى عنه ابن حبان
في صحيحه وذكره ابن حبان في ثقاته وقال ربما اخطأ وضعفه ابو عبد الله بن منده
ابو جعفر البزاز من شيوخ البخاري وثقه العجلي ورواه احمد بن حنبل وقال يعقوب بن سفيان
وليس بموصوف بالضبط وقال النسائي لا بأس به وقال ابن ابي خيثمة عن ابن معين ضعيف
سوى حديث واحد في الوصايا قال ابو حاتم محمد بن سابق ابو الفضل من يعقوب بن سفيان عن فراس عن الشعبي
عن جابر ان اباه استشهد يوم احد الحديث وقد تابعه عليه عند عبد الله بن موسى عن سفيان
وهو في المغازي وروى له الباقون
السدوسي البصري مولاه مولى ربيع
وغيره وذكره الازدي في الضعفاء قال كان يغلو في القدر
احدها قول عبد الله بن مرداس ربع حلالها عن عبد الله بن عمرو والاخر حديث في الادب عن عمرو بن علي عن
عن روح بن القاسم عن ابن المنكدر عن عروة عن عائشة ان رجلا استأذن على النبي صلى الله عليه وسلم
قالت فهش اخو العشيرة الحديث وهو عنده في الادب ايضا من رواية ابن عيينة عن ابن المنكدر
وروى له الباقون لكن ابو داود في كتاب النكاح والمنسوخ
ابو جعفر من قدماء شيوخ البخاري وعنه ابو زرعة وابو حاتم وابن ماجه لكن قال ابو عبد الله الاسدي
وذكر صاحب الميزان ان بعضهم قال فيه ليس
اخرج عنه البخاري حديثا واحدا عن ابن المبارك
عن يونس عن الزهري عن حمزة عن ابيه ان النبي صلى الله عليه وسلم قال انا نائم فتسوكت حتى انظر
الى الرحى الحديث في مناقب عمر وقد تابعه عليه عند عبدان عن ابن المبارك وروى له اصحاب السنن
غير ابي داود
بن الصلت ابو علي التوزي من شيوخ البخاري ايضا قال
ابو حاتم ابو زرعة صدوق كان على العسر علينا من حفظه وقال الدارقطني
ثقة لم اخرج عنه البخاري حديثا واحدا في كتاب الرد قال ثنا الوليد بن الاذرع عن ابي
ابن ابي كثير عن ابي سلمة بن عبد الرحمن بذكر حديث العرس بخيبر وتابعه عليه عمر بن علي عن ابي
عن الوليد بن مسلم وروى له النسائي
بن طلحة بن مصرف الكوفي قال العجلي ثقة
انه سمع مراسيل وهو صغير وقال ابن سعد كان له احاديث منكرة قال العقيلي كان يروي
مراسيل وابوه قديم الموت وكان الناس كانهم يكذبونه وقال ابو داود كان يخطئ ووثقه
احمد بن حنبل قال ان لا يكاد يعرف في حديثه وقال ابو كامل مطرف بن مدرك كان
قال بلغني عن حديثهم محمد بن طلحة وطلحة بن مصرف وسليمان وايوب بن عتبة وقال ابن معين صالح
وقال مرة ضعيف وقال النسائي ليس بالقوي ثلاثة له في البخاري بلفظ احاديث احدها في المغازي
عن حميد عن انس قال غاب عمي عن بدر الحديث وهو عنده لمتابعة عبد الاعلى السامي وغيره واحد عن حميد

ما سماه في الجيد من حديث عن عزيد عن الشعبي عن البراء في الذبح قبل الصلاة وهو عنده لمتابعة سعيد عن زيد
مالنا في الجهاد عنه عن ابيه عن سعيد عن ابيه في الاسماء والصفات وهو فرد الا انه في فضائل الاعمال
وروى له الباقون ع [illegible] بن عبد الله الرمي ابا احمد الكوفي احد العباد المشهورين روى عن احمد بن حنبل
ما حسل عن احد كان كثير الخطأ في حديث سفيان وقال ابو حاتم كان حافظا نبيلا ورعا وقال ابن معين
والعلي وزاد كان يتشيع وقال النسائي ليس به باس وقال ابو زرعة وغير واحد صدوق وقال ابن عدي ما رايت
احفظ منه [illegible] احمد من اكابره وما اظن البخاري اخرج له شيئا من افراده عن سفيان والله اعلم
[illegible] بن عبد الله بن انس بن مالك الانصاري الخاص البصري ابو عبد الله روى عن ابيه
البخاري وعنه ابن معين وغيره وقال احمد بن حنبل ما نصنع عند اهل الحديث الا النظر في الرأي اما السماع فصحيح
وقال ابو حاتم لم ارض الا الامام احمد بن حنبل وسليمان بن داود الهاشمي والانصاري وقال زكريا الساجي كان عالما
ولم يكن من رجال الحديث انكر عليه يحيى القطان وغيره حديثه عن حميد بن الرشيد عن ميمون بن مهران عن ابن عباس ان
النبي صلى الله عليه وسلم احتجم وهو صائم قال ابن المديني صوابه عن ميمون عن يزيد بن الاصم ان النبي صلى الله عليه وسلم
تزوج ميمونة وهو حرام وقال ابو داود كان يلقن بغير اشد يدا وقال احمد هبة له كتب وكان يحدث
بعض فكانه دخل عليه حديث في حديث وروى له الباقون [illegible] بن عبد الله بن مسلم بن عبيد الله بن عبد الله
ابن شهاب ابن اخي الزهري ذكره محمد بن يحيى الذهلي في الطبقة الثانية من اصحاب الزهري مع محمد بن يحيى
وقال انه وجد له احاديث لا اصل لها احدها حديث عن عائشة عن النبي صلى الله عليه وسلم مرفوعا كل امتي معافى الا المجاهرين
ما سماه الاسناد كان اذا اكل ما هرأت وهب موقوف مالها عن امراته ام الحجاج بنت الزهري عن ابيها
ان النبي صلى الله عليه وسلم كان ياكل بكفه كلها مرسل وقال الساجي تفرد عن عمه باحاديث لم يتابع عليها
كانه يعني هذه انتهى وقال ابو داود فقد سمعت احمد بن حنبل عليه واحتمل عباس بن عبد العظيم العنبري وقال يحيى بن
هو اشبه من ابن ادريس وقال ابو زرعة ليس بذاك القوي وهو ضعيف وقال ابو حاتم ليس بقوي يكتب حديثه
الذهلي اعرف الناس بحديث الزهري وقد مشى مالك عليه فالظاهر ان تضعيف من ضعفه بسبب تلك الاحاديث
الى اختلاطها وله اوهام في البخاري الا احاديث يسيرة احدها ان صاحبه عمه مرسلا عن ابيه في الزهري الكلام الاحاديث
بعد ثلاث وهذا مما تبعه عليه مسلم عند مسلم وغير البخاري في افراد الانصار عن عمه عن ابن ادريس عن عباد
ابن الصامت في المبايعة وهو عنده لمتابعة سعيد وغيره عن الزهري الثالث في المغازي في قصة الحديبية
عن عمه عن عروة عن المسور وهو ان متابعة سفيان بن عيينة ومعمر وغيرهما وله عنده غير هذه
مما توبع عليه موصولا ومعلقا وروى له الباقون [illegible] بن عبد الرحمن ابن ابي ذئب احد الائمة
الاكابر العلماء الثقات لكن قال ابن المديني كانوا يهربون من الزهري وكذا ابن عيينة احد ولم يرضه
في الزهري وروى بالقدر ولم يسمع منه بل من ذلك عنه سعيد بن المسيب وكان احمد يعظمه جدا
حتى قدمه في الورع على مالك وانا اتكلم الى سماعه من الزهري لان كان وقع بينه وبين الزهري شيء
فحلف الزهري ان لا يحدثه فندم ابن ابي ذئب فسأله ان يحدثه احاديث اراد بها فكتبها له فلا جرم هذا
لم يكن في الزهري يدرك بالنسبة الى غيره وقد قال عمرو بن علي الفلاس هو احب الي في الزهري من كل شيء
انتهى احتج به الجماعة وحديثه عن الزهري في المناقب [illegible] بن عبد الرحمن الطفاوي
ابو سعيد احمد بن حنبل ومقدمه ابن المديني وقال ابو حاتم صدوق الا انه ربما اخطأ وقال ابن معين لا باس به
وقال ابو زرعة منكر الحديث وارد له ابن عدي عنه احاديث وقال انه لا باس به [illegible] له في البخاري

ابن الزبير

في البخاري

ثلاثة احاديث ليس لها اسناد ابن عدي احدها في السوع عن ابن سعيد عن هشام عن ابيه
عن عائشة ما لوان قوما ماتوا بالليل لا ندري ادركوا ام لا قال سفيان الله وكذا
وتابعه عنه ابو خالد الاحمر واسامة بن حفص وغيرهما ما سماه في البيوع ايضا عن المدني عن
عن ابن وهب عن محمد بن عمرو عن ابي هريرة حديث رافع الكلم بالنهاري الرقاق عن علي عن الاعمش عن مجاهد
عن ابن عمر حديث كن في الدنيا كانك غريب الحديث وقد فرد به الطفاوي وهو من افراد الصحيح
وكان البخاري لم يشترط جميعه لكونه من احاديث الرغيب والرهيب ثم وجدت له متابعا في بواقي الاصول
للحكيم الترمذي من طريق مالك عن سعيد عن الاعمش والله اعلم وعلق له غير هذا وروى له اصحاب
السنن الاربعة محمد بن عبد العزيز الرملي الواسطي سبط النخاري وقيل العجلي وقال يعقوب
ابن سفيان كان حافظا وقال ابو حاتم هو الى الضعف ما هو وقال ابو زرعة ليس بقوي وقال ابن حبان
في الثقات ربما خالف روى البخاري حديثه احد عن سيبويه سمع انا عنه عن حفص بن عمر
عن يزيد بن اسلم عن عطاء بن يسار عن سعيد حديث الشفعة واخرجه في التوحيد من وجه آخر
عن يزيد بن اسلم وما سماه في الاعتصام بسند الاسناد لحفص سمع كان قبلكم الحديث
واخرجه في احاديث الانبياء من وجه آخر عن يزيد بن اسلم وقد تقدمت الاشارة اليها في ترجمة
حفص بن عمر والله اعلم واخرج مسلم الحديث من حديث حفص بن ميسرة ايضا
[illegible] بن عبيد الطنافسي روى عن شيوخ احمد بن حنبل قال انه كان صدوقا ولكن يعلي اخر اسنده
وقال في رواية اخرى كان يخطئ ويصر وهو على ما احاديث لم يتابع عليها انتهى وقد سقط الحديث
وكذا وثقه ابن معين والعجلي والنسائي وابن سعد وابن عمار وزاد كان ابن اخي وقال الحديث
وكان يعلي احفظهم يقدم احمد الاسانيد كلهم ولعلها اشار اليه احمد كان في حديث واحد
[illegible] بن عدي البصري روى عن شيوخ احمد قال عمرو بن علي احسن عبد الرحمن عدي الناس عليه
وقال ابو حاتم والنسائي وابن سعد ثقة وفي الميزان ان ابا حاتم قال لا يحتج به ينظر لذلك وابو حاتم
عنده عنت وقد احتج به الجماعة [illegible] بن عمرو بن علقمة بن وقاص الليثي المدني مشهور روى عن مالك صدوق
تكلم فيه بعضهم من سوء حفظه واخرج له البخاري اما البخاري لمقرونا بغيره وتعليقا وايضا مسلم
فتابعه روى له الباقون ع [illegible] بن الفضل السدوسي ابو النعمان ثقة عارف وشيوخ البخاري
كان يسلمي حرب بعد ما عمي وقال ابو حاتم اذا حدث عن حماد عارف حافظ عليه عارف لا باس به
وقال ابو حاتم اعتماد البخاري اختلاطه في آخر عمره زاد ابو حاتم من سمع منه قبل العسر وما
نسخاه جيد ولعيه ابو زرعة ابن عمر وما سمع وقال الدارقطني يغير باخره وما ظهر
له بعد اختلاط حديث منكر انتهى انما سمع منه البخاري سنة ثلاث عشرة قبل اختلاط بسنة
وقد اعتمده في عدة احاديث وروى البخاري ايضا في جامعه عن عبد الله بن محمد المسندي عنه وروى
له الباقون ع [illegible] بن تحصيل من ثقات الكوفيين ابو عبد الرحمن البصري روى عن شيوخ احمد وله مناكير
وقال العجلي وابن معين وقال احمد كان سيئ الحفظ وقال ابو زرعة صدوق من اهل
العلم وقال النسائي لا باس به وقال ابن سعد كان ثقة صدوقا كثير الحديث سمعا ونعم
لا يحتج به [illegible] ما ترجمه من موضع لشيخه وقد قال احمد بن علي الابار ثنا ابو هشام سمعت
ابن تحصيل يقول رحم الله عمر لا رحم الله عمر لا رحم الله عمر ما ترك علمه ما ترك آثار اهل السنة والجماعة رحمه الله احتج به الجماعة

بن مسلم بن سلم بعد ذكر ابيه هلال ابن حاتم بن ابيه كان ابن معين يحمل على محمد بن ملت
فما ترك فيه قال ما به باس ليس بذاك القوي وقال الدارقطني ثقة اخرج له البخاري نسخة
من روايته عن هلال بن علي عن عطاء بن يسار عن ابي هريرة ونسخة اخرى عنه بواسطة هلال عن انس بن مالك
توبع على اكثرها عنده وله نسخة اخرى عنه بواسطة الاسناد للفرع عبد الرحمن بن ابي عمرة وقد توبع
عليها ايضا وفيه احاديث والله اعلم بن الحاكم الطبراني الكوفي وثقه ابن معين وابو حاتم
وقال ابن المديني لا ارفع روى عنه مائة وليس له في البخاري سوى حديث ابن عباس في قصة
الدارمي وعدي بن بدا بن كثير العبدي البصري من شيوخ البخاري قال ابن معين ليس بالقوي
وقال ابو حاتم صدوق وثقه احمد بن حنبل روى عنه مائة احاديث في الطهر والبيوع والتفسير
قد توبع عليها بن مسلم بن يدرس ابو الوليد المكي احد التابعين مشهور وثقه الجمهور
وضعفه بعضهم لكنه ليس بذلك وله في البخاري سوى حديث واحد في البيوع قرنه بغيره
عن جابر وعلق له علة احاديث واخرج له مسلم والباقون بن مطرف ابو غسان الليثي
المدني عن ابن ابي ذئب قال ابن المديني كان يحسن حديثه وثقه احمد وابو حاتم والعجلي ويعقوب بن سفيان
واخرون اخرج له الاربعة بن عمرو ابو محمد العسكري المروزي احد الائمة كان يجالس الثوري
عطاء ابن المبارك ووثقه عن يحيى بن معين واحمد بن حنبل والنسائي واخرون وقال ابو حاتم لا يحتج به
وقال النسائي في كتاب الضعفاء حديث اورده عن عبد الله بن عمرو عن عبد الله كان رسول الله صلى الله عليه وسلم
يصوم ثلاثة ايام من كل شهر وقل ما يفطر يوم الجمعة لا بن زحر الافريقي كان قد هب بعض
في اخره لم يكتب عنه جبل ذلك محدثه جيد وقال ابن عبد البر قال في مرة سمعت ابن المديني
ابو محمد المروزي ليس بقوي بل اخرج به الائمة كلهم والمعتمد فيه ما قال النسائي والعجلي
له البخاري الا احاديث ليس يرويها عنه غير رهم من قدماء اصحابه والله اعلم
ابن يزيد الكوفي روى البخاري في فضائل بكر عنه عن الوليد بن مسلم عن الاوزاعي عن عمير بن كثير
في تحديث ابراهيم عن عروة عن عبد الله بن عمرو انه سأله عن استنشاق صفة المستوفين رسول الله
صلى الله عليه وسلم فسئل عنه ابو حاتم فقال مجهول وقال ابن عدي هو الذي روى عن الزهري
لا اعرف هذا الحديث بعينه عن الوليد بن مسلم لكن صفة البخاري وغيره وقواه اخرون ولا سعد ان يخرج له
في صحيحه ما تابع عليه وقد تابعه عليه عند علي بن المديني وغيره عن الوليد بن مسلم والله اعلم محمد
ابن يوسف الفريابي نزيل بيسابور من سواحل الشام من كبار شيوخ البخاري ووثقه الجمهور
وذكر ابن عدي في الكامل له افرادا وقال العجلي ثقة وقد اخطأ في ثمانية وخمسين حديثا وذكر
له ابن معين حديثا اخطأ فيه فقال هذا باطل انفرد البخاري لانه استقى احاديثه وغيرها
وروى له الباقون بواسطة بن اسماعيل ابو غسان النهدي من كبار شيوخ البخاري
صحيح على بعضه ذكره ابن عدي في الكامل من اجل قول الكوفيين انه كان خشبيا يعني سبعيا وقد اخرج له
بن سعيد بن الخمس الكوفي قال ابو حاتم وغيره صدوق وضعفه ابو داود روى
له البخاري حديثين من روايته عن هشام بن عروة احدهما في سبع سنين المائة في الغزو
والاخر في الدعوات في قوله تعالى ولا تجهر بصلاتك ولا تخافت بها مرسل الاحاد وكلاهما مدلول فيه
عنه وروى له اصحاب السنن بن اسماعيل الحلبي من طبقة وكيع قال ابن سعد كان ثقة مأمونا

وقال النسائي لا باس به وذكره صاحب الميزان فقال تكلم فيه بلا حجة فاما قال ولم يذكر تكلم فيه ولم ار
فيه كلاما لا حد من ائمة الجرح والتعديل لكن قال ابن ماجه في الوصايا انه ضعيف وابن ماجه ليس بمعتمد
وليس له في البخاري سوى حديث واحد في الادب زائدي في كتاب التهجد لمتابعة عبد الله بن المبارك روى له ابو داود
بن دينار واحد الائمة الاعلام ثقة جليل وثقه احمد وابن معين وابو حاتم والنسائي
والعجلي واخرون وقال ابن سعد الصحيح من حديثه ما احتج به الائمة كلهم وقال ابو زرعة ثقة ماسون
ولكن ابن سعد مقلد الواقدي والواقدي على طريقة اهل المدينة في الانزواء عن اهل العراق فاعلم ذلك
بن المرزبان الكوفي من مشايخ احمد قال النسائي ليس به باس وقال احمد كان مغفلا ولم يكن
من اهل الحديث وقال ابو حاتم ليس بقوي وقال ابو زرعة صدوق اخرج له البخاري حديثين
بصورة التعليق الموصول عن بعض شيوخه عنه احدهما في الحج والاخر في البيوع وعلق له غيرهما وروى
له مسلم حديثا واحدا وابو داود والنسائي بن الحسن البصري ابو جعفر قال ابن سعد محدث في
المحدثين ذكره العزي قال ابن معين ليس به باس وضعفه النسائي وقال ابو حاتم ليس بقوي وقال
ابو داود كان يرى رأي ابن المبارك له في البخاري حديث واحد في كتاب الاحكام عن خالد الحذاء
مقرونا بغيره وروى له الترمذي بن يزيد الحراني ابو سعيد شيخ احمد وثقه ابن معين عن
وقال احمد لا باس به وكان يهم وكان اماما الصالحين وزاد عنه علقه احمد مكسور مكسور الكل له ابو داود حديثا واحدا
اخرج له البخاري احاديث معلقة عن رواية عن ابي حريز توبع عليها وروى له مسلم والباقون
سوى الترمذي بن الحكم بن ابي العاص امية بن عبد شمس بن عثمان يقال له رؤية وكان طيب
فلا يخرج على الكلام وقد قال عروة بن الزبير ان لا يسمع في الحديث وقد روى له سهل بن سعد الساعدي
الصحابي اعتماد الحلي صدقة وانا متوا عليه انه رأى طلحة يوم الجمل يسمر فقتله بسهم السيف في طلب
الخلافة من جرى ما جرى فاما قتل طلحة وكان متا ولابيه كافرين الا سمعيلي وغيره واما ما بعد ذلك
فانا حدثنا عنه سهل سعد وعمرو وعلي بن الحسين وابو بكر بن عبد الرحمن بن الحرث وهو له اخرج
البخاري لحاد سمع عنه في صحيحه لما كان امير المدينة قبل ان يبدو منه في الخلاف على
ابن الزبير ما بدا والله اعلم وقد احمد مالك على حديثه ورايه وروى له الباقون سوى مسلم
مروان بن معاوية الفزاري من شيوخ احمد ثقة مشهور تكلم فيه بعضهم لكثرة روايته عن الضعفاء
والمجهولين قال العلي المدني كان يعد من ابدال الصوفية وقال احمد كان سماعا خطا يخطئ
حديثه كله كانه يصب بعينيه وثقه ابن معين واحتج به الائمة واخرج البخاري من حديثه عن شيوخه
المعروفين وتوحيد وعاصم الاحول واسماعيل بن ابي خالد واي يعقوب العبدي وهشام بن حسان
بن بكير الحراني ابو عبد الرحمن شيخ احمد وابن معين وقال احمد وابن عمار وقال ابو حاتم
وابو حاتم لا باس به وزاد احمد في حديثه خطا وزاد ابو حاتم كان يخطئ الحديث وقال ابو احمد
الحاكم في الكنى كان كثير الوهم والخطأ فلذلك ليس له في البخاري سوى حديث واحد عن شعبة عن خالد
الحذاء عن ابي العالية عن ابن عمر في قوله تعالى وان تبدوا ما في انفسكم او تخفوه وقد تابعه عليه
روح بن عبادة عن شعبة وروى له مسلم وابو داود والنسائي بن عبد الله
النسائي الاطروش صاحب مالك لقبه البخاري قال ابن ابي حاتم ابوه صدوق ولكنه مضطرب
الحديث وقد سمع علي بن اسماعيل بن ابي اويس وقال ابن سعد والدارقطني وذكره ابن عدي في الكامل

وساق له احاديث منكرة والذنب فيها من الراوي عنه احمد بن داود الكرابيسي فقد كذبه الدارقطني
ليس له في البخاري سوى حديث واحد في الاستحاضة تابعه عليه هشيم
وغيره عن هشام والآخر في الصلاة تابعه ورواه له الترمذي وابن ماجه
ابن هشام الدستوائي البصري واصحاب الحديث الحداني وثقه ابن معين وابو زرعة
الدارمي واعتمده علي بن المديني وقال الدوري عن ابن معين صدوق وليس بحجة وقال ابن حبيب
عن ابن معين ليس بذاك القوي وقال ابن عدي ربما يغلط في الشيء ارجو انه صدوق
ويكتب حديثه احمد بن حنبل الفقيه لم يكن له البخاري واحتج به الباقون
ابن اسحق طلحة بن عبيد الله التيمي روى له احمد والنسائي وقال ابو حاتم لا باس به وقال ابو
زرعة شيخ واهي ماله في البخاري سوى حديث واحد في الجهاد عن عثمان بن طلحة عن عبد الله بن
حبشي بن جنادة كنت احج ومعنا نعمة عليه حديث ابن عمر روى له النسائي وابن ماجه
ابن سعد الانصاري من الاخوة اخو محمد وانس وحفص كان اكبر الاخوة وثقه العجلي وابن سعد
وقال ابن معين يعرف وينكر صالح من السماع وابو داود والنسائي وليس هو بالمكثر
ماله في البخاري غير حديث عبد الله بن مسلم التيمي روى له ابن معين وابو حاتم وابن سعد والعجلي
وقال ابن المديني كان سيء الحفظ وقال ابن خراش كان يخطئ اذا حدث من حفظه واذا حدث
من كتابه فهو صالح اكثر ما اخرج له البخاري مما توبع عليه واحتج به الباقون
ابن خرشة بن الحارث المكي من صغار التابعين وثقه يحيى بن معين وقال احمد ما ادري كيف هو وقال
النسائي صدوق وقال ابو حاتم يكتب حديثه ماله في البخاري سوى موضع في العلم وهو حديثه
عن الطفيل عن علي حدثوا الناس بما يعرفون وروى له مسلم وابو داود وابن ماجه حديث عن
الطفيل انه رأى النبي صلى الله عليه وسلم في الحج ابن منصور الرازي نزيل بغداد
لقبه البخاري قال احمد ما كتبت عنه وكان يحدث بما رأيت الرأي وكان يخطئ حكاه ابو طالب
عن احمد وقال ابو حاتم الرازي ما احد اعلم بالحديث منه وقال كان يكذب في الحديث وثقه يحيى بن معين والعجلي ويعقوب بن سفيان
وقال ابن عدي ارجو انه لا باس به لاني لم اجد له حديثا منكرا روى له البخاري
حديثين احدهما في تفسير سورة الاعراب عن علي بن الهيثم عن عمه عن جده عن زيد بن ابي انيسة عن انس
في بيان ... والثاني في السبق عن محمد بن عبد الرحيم عن هشيم عن حميد وكلاهما عن حماد بن زيد اتم منه
صاحب الزهري كان من اعلم الناس به ماله في البخاري سوى حديث واحد في الحفظ بالبصرة
باحاديث غلط فيها قال ابو حاتم وغيره وقال العلائي عن يحيى بن معين حديث معمر عن ابن ابي النجيح
ضعيف وقال ابن ابي خيثمة عن ابن معين اذا حدثك معمر عن الزهري وابن طاوس فحديثه
مستقيم وما عمل في حديث الاعمش شيئا واذا حدث عن العراقيين فخالفه اهل الكوفة
واهل البصرة وقال عمرو بن علي كان معمر من اصدق الناس وقال النسائي ثقة مأمون
احتج له البخاري في روايته عن الزهري وطاوس وهمام بن منبه وحديثا كثيرا
وهشام بن عروة وايوب وقتادة وانس وعبد الله بن ابي بكر وغيرهم ولم يخرج له في روايته

عن ابيه ولا ابن ابي ليلى الا حديثا واحدا ولا في روايته عن الاعمش شيئا ولم يخرج له في روايته اهل
البصرة عنه الا ما توبعوا عليه عنه واحتج به الائمة كلهم ... بن عبد الرحمن
ابن الحارث بن عبد الله بن عياش بن ابي ربيعة المخزومي وثقه يعقوب بن شيبة وقال عباس
الدوري عن ابن معين ثقة وقال الآجري قلت لابي داود ان عباسا حكى عن ابن معين انه ضعف
مغيرة بن عبد الرحمن الحزامي ودون المخزومي قال غلط عباس قال ابو داود المخزومي ضعيف
واخرج له في ذلك في سننه وليس له في البخاري سوى حديث واحد في غزوة موتة من
روايته عن عبد الله بن سعيد بن ابي هند عن نافع عن ابن عمر وتابعه عليه عثمان بن سعيد بن ابي هلال
عن نافع ... بن عبد الرحمن بن عبد الله بن خالد بن حرام بن خويلد بن اسد الاسدي
الحزامي قال احمد وابو داود لا باس به وقال ابو زرعة هو اقرب الى ... عبد الرحمن بن الزناد
وسعد بن ابراهيم في الزناد وقد تقدم في ترجمة الذي قبله ان ابن معين ضعفه وقال النسائي
ليس بالقوي وقال ابن عدي ينفرد باحاديث وعامتها مستقيمة وقد اعتمده الجماعة
... بن مقسم الضبي الكوفي احد الائمة ممن على بوسقه لكن صحف احمد بن حنبل روايته
عن ابراهيم النخعي خاصة قال كان يدلسها وانا سمعتها من حماد ... ما اخرج له البخاري
ابرهيم الا ما توبع فيه واحتج به الائمة ... بن فضالة القتباني المصري روى
عن يحيى بن معين وابو زرعة والنسائي واخرون وقال ابو حاتم وابن خراش صدوق وقال ابن سعد
منكر الحديث ... الذي الائمة على الاحتجاج به وجميع ماله في البخاري حديثان احدهما
في مصابيح الفجر عن عقيل عن عمرو عن عائشة في التعوذ بالمعوذات وتابعه عليه عقيل
وباسناده في الصلاة عن عقيل عن ابن شهاب عن الزهري عن انس بالصلاة في السفر
ابن محمد بن عطا المدني الواسطي من شيوخ البخاري روى عنه عن عمه الحكم بن يحيى
عن عبيد الله بن عمر عن نافع عن ابن عمر حديث احدهما في تفسير سورة النور في اللعان
والاخر في التوحيد ان الله تعالى يمسك السموات وهذان الحديثان لهما عنه طرق
وقد رواه ابو بكر الرازي والدارقطني وابن حبان لكن لما ذكره في الثقات قال يعرب
وخالف فيه ان كان كثر منه ... بالشذوذ وقد بينا ان الحديث
الذي اخرجه له البخاري مما وافق عليه لا مما خالف فيه والله اعلم ... بن عباس
استشهد بذلك المؤلف له وهو مولى عبد الله بن الحارث بن نوفل وثقه العجلي ويعقوب بن سفيان
والدارقطني واخرج له ابو حاتم المصري فيما نقل ابن شاهين عنه وقال سمعنا ملك احمد بن حنبل بن
ابي ... ابن عباس بالسنة فذكر هو ملك له لم يقسم مالا دون هو لا وقال ابن سعد كان
ضعيفا وقال النسائي يكتب الناس بحديثه ... اخرج له البخاري في صحيحه
الاحاديث واحدا ذكره في المغازي من طريق هشام بن يوسف في الصوم وطريق عبد
الرزاق كلاهما عن ابن جريج عن عبد الكريم الجزري عن ابن عباس لا يستوي المجاهدون
من الموسى بن بدر والكادحون الى بدر كذا ادرجه ... واخرجه الترمذي من طريق
ابن جريج تمامه وهو من غرائب الصحيح ... بن عبد الرحمن بن طلحة بن الحارث
ابن طلحة بن عبد العزى بن عثمان بن عبد الدار العبدري الحجبي المكي وامه صفية
بنت شيبة مالا الا ثم احسن احد الناس عليه وقال النسائي وابن سعد وغير واحد ابن حبان
كان ممن يقلب ويخطئ ويهم وقال ليس بالقوي ... لا احتج به الجماعة كلهم لكن اخرج له
الترمذي ... من ثمود الاسدي مولاهم الكوفي قال ابن معين والنسائي والعجلي وغيرهم ثقة

وقال ابن ابي حاتم سمعت عبد الله بن احمد يقول سمعت ابي يقول ترك سعيد المنبار بن عمرو على عهد مالك ابن انس
سمع من ابان صوت قراءة بالتطريب كذا قال ابن ابي حاتم والذي رواه وهب بن زمعة عن سعيد انه قال
انا منزل المنبار فسمعت منه صوت الطنبور فرجعت ولم اسأله قال فعلى الاسالة عسى كان
لا يعلم ... وهذا الخبر ان صح فان هذا الاوجب قدحا في المنبار وروى ابن ابي حميد بسنده
عن المغيرة ابن مقسم انه كان يسمى الاعمش عن الزهري انه قال لسعيد بن ابي زياد لست
بالله هل كان يكثر سماع المنبار على ... وهذه الحكاية لا تصح لان راويها
محمد بن الحسن لا يعرف ولو صح فانما كره منه معنى ما كره سعيد من القراءة بالتطريب لان جريرا حكى
عن مغيرة انه قال كان المنبار حسن الصوت وكان له لحن فقال له ... وهذا لا يوجب القدح
وذكر الحاكم ابو الفتح الغساني عن وكيع المصل الغلابي ان ابن معين كان يضعف من سماعه
وقال عبد الله بن احمد بن حنبل سمعت ابي يقول ابو بشر احب الي من المنبار بن عمرو ابو بشر اولى وقال
الجوزجاني كان يسمى المدهن وقد ذكرنا حديثه ... فاما حكاية الغلابي فلعل ابن معين كان
يصح منه بالنسبة الى غيره كما يحكى عن احمد ويدل على ذلك ان ابا حاتم حكى عن ابن معين انه وثقه
واما الجوزجاني فقد قلنا غير مرة ان جرحه لا يقبل في اهل الكوفة لاجل انحرافه ونصبه وحكاية
الحاكم عن الغساني غير مفتش ومع ذلك قال في التاريخ سوى حديثه عن سعيد بن جبير
عن ابن عباس في تفسير الحسن والحسين من رواية يزيد بن ابي زياد عنه وحديث اخر في سير ثم فصلت
احلف فيما رواه هل هو موصول او معلق ... بن اسمعيل السودكي ابو سلمة احد الثقات الاثبات
اخرجه البخاري مروي عنه كثيرا وثقه الجمهور وابن خراش فقال يكثر الناس فيه وهو صدوق
كذا قال ولم يفسر ذلك الكلام وقد قال ابن معين فيه مامون ... بن عبيد المدني مشهور من صغار
التابعين صنف المغازي وكتب الجامع المسانيد في ذلك وثقه الجمهور وقال ابن معين كتاب
موسى بن عقبة عن الزهري من اصح الكتب وقال من روايته عن نافع من ليس هو مثل مالك وعبيد الله
ابن عمر ... فظهر ان طعن ابن معين له انما هو فيما نسبه الى رواية مالك وغيره لا فيما تفرد به وقد
احتج به الائمة كلهم وقد روى مطلقا في رواية عباس الدوري وغيره واحد عنه والله اعلم
... بن مسعود ابو حذيفة المزني من شيوخ البخاري صدوق في حفظه شيء قال احمد
وقال ابن معين ليس من اهل الكذب وقال العجلي ثقة وقال ابو حاتم صدوق ولكنه كان يقلب الصحف
وروى عن الثوري نحو عشرة احاديث في نحو ثلاثين وهو اول حطاس وهو ابن اسمعيل
وقال ابن حزم لا يحتج به وقال الساجي كان يصحف وهو ليس وقال الترمذي يضعف في الحديث
... روى عنه البخاري احاديث احدها في العتق بما منعه الربيع بن عمر كلاهما عن ابيه لما تم
عنام من ابي كلاهما عن هشام بن عروة عن ابيه ان فاطمة بنت المنذر عن اسماء بنت ابي بكر في الامر
بالفاقة في الكسوف ثانيها في الرقاق حديث ابن مسعود الحديث اقرب الى احدكم من شراك نعله
والنار مثل ذلك وقد تابعه عليه وكيع وغيره عن سفيان بالسند في الدعوات حديث حذيفة
لقد خطبنا النبي صلى الله عليه وسلم خطبة ما ترك فيها شيئا الى قيام الساعة الا ذكره وقد تابعه
ابو معاوية ووكيع عند مسلم وهذا جميع ما له في البخاري وعلق عنه موضعا اخر في اواخر الجهاد
وهو حديث اسحق عن البراء في صلح الحديبية وهو عنده من طرق اخرى عن ابن اسحق وروى
اصحاب السنن الا النسائي ... من نافع ابو سهل الخياط ابن عليه ابو نعيم وقال
اسحق بن منصور عن ابن معين فيه وقال احمد بن حنبل موسى بن نافع منكر الحديث وقال علي بن المديني
عن يحيى القطان اشهد على ابيه انه ... ماله في الصحيح سوى حديثه عن عطاء عن جابر في منع الحج

تابعه

تابعه ابن جريج وغيره عن عطاء وروى له النسائي حديثا اخر ... عن ابيه عن جده وصاحب الكمال لم يسم
مع كون ابن عدي ذكره في الكامل وقال ليس بالمعروف ... بن سيابة البصري تابعي معتمد
كبير يعني وقال ابو داود ليس به باس وقال ابو حاتم ثقة قلت ماله في البخاري سوى حديثه عن انس
من صلى صلاتنا استقبل قبلتنا بعد حميد الطويل وروى له النسائي حرف النون ... نافع
ابن طرخان المكي احد الاثبات قال ابن عدي كان من اثبت الناس وقال احمد بن حنبل ثقة ووثقه
يحيى بن معين وابو حاتم وغير واحد وقال ابن سعد كان ثقة قليل الحديث ... قلت ... الا انه
وقد قدمنا ان ضعف ابن سعد فيه نظر لاعتماده على الواقدي ... بن ... مولى
منزل مشهور من اخطاء الكبار ذكره البخاري ولكنه لم يخرج عنه في الصحيح سوى موضعين
وعلق له اشياء اخر وروى له مسلم في المقدمة موضعا واحدا واصحاب السنن الا النسائي وكان احمد
يوثقه وقال ابن معين كان من اهل الصدق الا انه يوجد ... وقال العجلي ... وقال
ابو حاتم صدوق وقال النسائي ضعيف ونسبه ابو مسهر الدولابي الى الوضع ويعجب ذلك ابن عدي
بان الدولابي كان متعصبا عليه لانه كان شديدا على اهل الرأي وهذا هو الصواب والله اعلم
حرف الهاء ... بن موسى الامير ابو النجم البصري ... ابن معين وغيره
وقال مسلمة بن قاسم كان قدريا قلت اخرج له الائمة الخمسة وماله في البخاري سوى حديث
احد هما في بيع سوق النخل من رواية ... عن سعيد بن المسيب عن ابي هريرة الاسناد
من النخل والكرم وارض الزرع وثانيهما في الاطعمة من رواية ... عن الزهري عن ابي بكر بن
عن ابن عباس ان اهل السجن في النار فاجتنبه الحديث ... بن خالد القيسي البصري وقال له
هداب ليس السجان ابو داود ... وقال النسائي ضعيف وذكر
ابن عدي في الكامل وحكى قول النسائي وقال له حديثا منكرا وهو كما ذكر صدوق وقد
وثقه الناس ومرات عطا الذهبي فرواه النسائي ومرة وضعفه اخرى قلت لعله ضعفه
في شيخ خاص وقد اكثر عنه مسلم ولم يخرج عنه البخاري سوى احاديث ليس من روايته
عن هشام ... بن تحيير الكوفي ويقال ابن سعد وضعفه عن العطاء وحكى ابن معين
وقال احمد ليس بالقوي وذكره في الضعفاء ابو جعفر العقيلي وحكى عن سفيان بن عيينة قال
لم احدث عنه الا مالك وعبد العزيز وقال ابو حاتم يكتب حديثه قلت ليس له في البخاري سوى حديث
عن طاوس ... بن مسلم ... بن داود ... من الليلة على السعيل فراه الحديث ... في
كتاب الايمان من طريقه وفي النكاح بمتابعة عبد الله بن طاوس له عن هشام ... بن حسان
البصري احد الثقات كان سعيد يتكلم في حفظه وقال ابن معين كان يقظا حديثه عن عكرمة وعن عطاء
وعن الحسن البصري وقال احمد بن حنبل ... ما ابدت الحسن ... ما ابدت هشام عنه ... ما
قال احاديثه عنه يروي انه اخذها من حرف شيب وقال ابو بكر بن ابي شيبة عن ابن عليه كنا لا نعد
هشاما عن الحسن شيئا وقال عن العطار هشام في الحسن دون محمد بن عمرو وهو في محمد بن سيرين
وقال ابن معين هو في سيرين احب الي من هشام الاحول وقال خالد الحذاء وقال سعيد بن ابي عروبة
ما كان احد احفظ من ابن سيرين من هشام وقال ابن المديني كان العطار يضعف حديثه عن عطاء
وكان اصحابنا يثبتونه وقال ايضا احاديثه عن محمد تصحيح وحديثه عن الحسن عامتها تدور على حبيب ... وهشام ... وقال ابن عدي

اجلاسه مستقيمه ولم ارفيه مسلما عن ابا ... احتج به الائمة لكن ما اخرجوا له
حاشا واما حديثه عن عكرمة فاخرج البخاري منه يسيرا توبع في اصله واما حديثه
عن الحسن البصري فهي النسخة التي وجدها عبد الله بن احمد عن ابيه ما كان ذكر عليه احد
الا وحدث بغيره قد حدث به ابا ايوب واما يونس ... فهذا يوجد ما قررناه في علوم
الحديث ان الصحيح على قسمين والله اعلم ... بن ابي عبد الله الدستوائي احد
الاثبات مجمع على ثقته واتقانه قدمه احمد على الاوزاعي وابو زرعة على اصحاب كثير
كثير وعلى اصحاب قتادة وكان شعبة يقول هو احفظهم وكان العطار يقول اذا سمعت
الحديث عن هشام الدستوائي لا تبالي ان لا تسمعه من غيره ومع هذه المناقب قال ابن سعد
كان يقدر لانه يرى القدر وقال العجلي ثقة ثبت في الحديث الا انه كان يرى القدر ولا يدعو
اليه ... احتج به الائمة
الناس مجمع على ثقته الا انه في كبر يغير حفظه فيعرف حديثه ويسمع منه في قدمته الثالثة
الى العراق قال يعقوب بن سفيان هشام بن عروة لم ينكر عليه شيء الا بعد ان صار الى العراق
فانه انبسط في الرواية عراقية فانكر ذلك عليه اهل بلده والذي نراه انه كان لا
يحدث عراقيه الا بما سمعه منه لكن يسهل انه ارسل عراقية مما كان يسمعه
من غير عراقيه ... هذا هو المدلس واما قول ابن خراش كان مالك لا يرضاه ويحكي
عن مالك فيه شيء اشد من هذا فهو محمول على ما قال يعقوب وقد احتج به هشام جميع الائمة
من غير الدستوائي ورسوخ البخاري وثقه يحيى بن معين والعجلي وقال الدارقطني
لا باس به وعظمه احمد بن ابي الحواري وقال ابو داود سليم بن عبد الرحمن خير منه قد حدث
هشام بنحو ثلاثين حديثا ليس لها اصل وقال ابو حاتم هشام صدوق ولما كبر تغير
وكلما دفع اليه قرأه وكلما لقن تلقن كان قد عمي اصح كتابه وانكر عليه ابن ولده
اخذه الاجر على التحديث وقال العرجاني ملزاه اركبه يخطئ في حديث واركبه لا يخطئ لا تلقن
ما تلقن قال ابن عدي ارجو هذه الاحاديث صحاحا وقال ابن عمار يدلس بعد ما سمع فاذا لم
على الدس بعد لو نه ... اخرج عنه البخاري في صحيحه سوى حديث احد هما في السبع عنه
عن يحيى بن يعمر عن الربيع عن عبد الله بن ... حديث كان ماجريد ابن الناس
الحديث وهذا عنه فرحديث ابو هريرة سمعه عن الزهري والباقي في مناقب ابي بكر
عنه عن صدقة بن خالد عن زيد بن واقد عن نافع بن عبد الله عن ابي ادريس عن ابي الدرداء عنه عن عبد الله
ابن العلاء بن زبر عن بسر بن عبيد الله وهذا الاسناد علق عنه في الاشربة حديثا في ذم المعازف
وهذا جميع ما له في كتابه فيما يظهر لي انه احتج به والله اعلم ... بن بشير الواسطي
احد الائمة متفق على توثيقه الا انه كان يدلس ويرسل ويدلس في روايته عن الزهري خاصة
لينه عندهم واما التدليس فقد ذكر جماعة من الحفاظ ان البخاري كان لا يخرج عنه الا ما
صرح فيه بالتحديث واعتبرت انا هذا في حديثه فوجدته كذلك اما ان يكون قد صرح
به في نفس الاسناد او صرح به من وجه اخر واما ان يكون قد صرح
منها سوى احتج به الائمة كلهم والله اعلم ... بن يحيى المصري احد الائمة قال احمد بن حنبل

هو اسن من ابان العطار ويحيى بن ابي كثير وقال ابن ابي حاتم سمعت ابي يقول هشام
هو احب الي من حماد بن سلمة في ثابت ومن ابي عوانة وقال عمرو بن علي الاثبات من اصحاب
قتادة ابن ابي عروبة وهشام وقال علي بن المديني في ذكر اصحاب قتادة كان هشام
ارواهم عنه وكان سعيد اعلمهم به وكان شعبة اعلمهم بما سمع قتادة عالم
بسماع قال وابن هشام عندي بدون القوم في قتادة وقال يحيى بن القطان فيه
راي وكان ابن مهدي حسن الراي فيه وقال ابن عمار كان يحيى بن العطار لا يعبأ بهشام
وقال عمرو بن سنبة ما عفان قال كان يحيى بن سعيد يعرض على هشام في كتبه وجدته
فلما قدم معاذ بن معاذ بالكتب فوجدناه يوافق هشاما في كثير مما كان يحيى ينكره فكان يحيى بعد عنه
وقال ابن سعد كان ثقة ربما غلط في الحديث وقال ابو حاتم ثقة صدوق في حفظه شيء وقيل
عن ابان وهشام فقال هشام احب الي ما حدث من كتابه واذا حدث من حفظه فهما متقاربان
وقال ابن عدي لما ذكر في الكامل هشام اشهر واصدق وان تذكر له حديث واحاديثه مستقيمة
عن قتادة وهو مقدم في عمرو بن ابي كثير وقال الحسن بن علي الحلواني سمعت عفان كان يقول
كان هشام لا يكاد يرجع الى كتابه وكان يخالف فلا يرجع الى كتابه ثم يرجع بعد فيقول في كتبه
فقال لي عفان كنا نحطه كثيرا فسمعت الله فلت وهذا يعني ان حديث هشام باخرة
اصح مما سمع منه قديما وقد نص على ذلك احمد بن حنبل وقد اعتمده الائمة والله اعلم
... بن ابي العسكري الكوفي ويقال المدائني قال احمد بن حنبل ما اعلمه صاحب سنة
قيل له كان يرى الارجاء قال لا ادري قال وهو مصحف في غير حرف وقال العقيلي تكلموا
في حديثه عن منصور وكان غني بذلك ما قال معاذ بن معاذ قلت لعفان سمعت حديث
منصور قال عن قلت فرقنا قال لا اسأل سيبا وقال ابن عدي له نسخ عن ابي الزناد ومنصور
وابن ابي نجيح وروى احاديث غلط في اسانيدها وفي حديثه لا باس به وروى عن معين وغير
واحد مطلقا ثقة لم يخرج له الشيخان فرد ابن ابي منصور من المعتمر سيبا وهو صحيح به عند
الجميع ... بن عبد الله ابو عوانة الواسطي احد المشاهير وثقه الجماهير وقال
ابو حاتم كان يغلط اذا حدث من حفظه وكذا قال احمد وقال ابن المديني في احاديثه عن
قتادة لين لان كتابه كان قد ذهب ثلث اعتمده الائمة كلهم الوليد بن مسلم الدمشقي
كنيته ابو محمد المدني مولى الكوفة ولد ابو هريرة بن سعد وابن معين وابو داود وقال ابن سعد
ليس بذاك وقال الساجي كان ثقة يتتبع حديث الصحف احد انا ابو الحسن الرازي
وقال الاجري عن ابي داود ثقة الا انه اذا حدث عن الاباطيل فرقة من الكراريس ليست مقالتهم متشابهة
الفحش وانكر الوليد داعيه والله اعلم الوليد بن مسلم الدمشقي مشهور متفق على توثيقه
وانما ابو الحسن الكرخي والقيسوني قال الدارقطني كان الوليد يروي عن الاوزاعي احاديث
عنه عن سوى صفحة مسموع ساء تدليسه عن الاوزاعي فاسقط الوليد الصفحة وجعلها
عن الاوزاعي عن النبي ... وقال ابو داود في صدقة بن خالد هو ابن عم الوليد وان الوليد يروي عن
مالك عشرة احاديث ليس لها اصل ... مالك في الكتب الستة فتى وقد احتج به في
حديثه عن الاوزاعي ... الوليد الدمشقي الا في روايته عن الاوزاعي وعبد الرحمن بن نمر ويزيد وعبد الله بن العلاء بن زبر

وعبد الرحمن بن مدين جابر وموسى بن مدين لم يرم اجاد بن لبيد واحتج به الباقون [illegible] بن جويرية بن الزبير
احد العشاق ذكره ابن عدي في الكامل وأورد له أحاديث عن ابن لهيعة وأنه لم يسمع من سعيد وقال أحمد بن مهدي
ما كنا نراه عند سعيد قال أحمد كان رجلا صالحا وروى عنه ابن معين والعجلي وابن سعد وقال أبو
داود سمع ابن وهب من ابن لهيعة عن بن مدين أحاديث ليست فيما سمعه عليه محمد بن سنان عن أبيه عن عمه أيوب
عن بن مدين أحاديث وأسانيد ليس لها وجه يحيى بن أيوب أبي الخير ذلك [illegible] ما أخرج البخاري من هذا النوع
واحتج به الأربعة وأورد له حديثه عن سعيد ما يوهم عليه [illegible] من منبه الصنعاني
من التابعين روى عنه أبو عمر وسعد الفلاس بغداد كان ضعيفا وكان أصابته في آخر أمره أنه كان يتهم
بالقول بالقدر وصف عنه كما ما يوجب أن يوجه عنه قال حماد بن سلمة عن ثابت سمعت وهب بن منبه
يقول كتب الله بالقلم حين فرغ من خلق السموات والأرض وسمعت كتابا من كتب الأنبياء وجعل الله نفسه سبعا
والمسيح فقد كفر من قال ليس له في البخاري سوى حديث واحد عن أبيه عن أبي هريرة في كتاب
الحدود وتابعه عليه معمر عن همام [illegible] بن إسحاق الحضرمي المصري روى عنه
ابن معين والنسائي وابن سعد وقال العجلي الصنعاني ما ذكره قال عبد الله بن أحمد بن حنبل عن أبيه
وحديثه كذا وعبد العزيز بن حبيب أبو منصور له في البخاري حديث عن أنس في قصر الصلاة في السفر
وحديث عن في قصر صفية وحديث عن سالم بن عبد الله عن أبيه عن أبي بكر في لبس الأسود وحديث عن عبد الرحمن
ابن أبي بكر عن أبيه في الربا وقد توبع عليها عنده سوى حديث أبي بكر فإنه عنده شواهد واحتج به الباقون
من أبو الحارث المصري قال ابن معين صالح وقال مرة ليس به وكذا قال الترمذي عن البخاري وقال يعقوب
ابن سفيان كان ثقة حافظا وقال أحمد بن صالح المصري له أشياء يخالف فيها وقال النسائي ليس بالقوي
وقال مرة ليس به بأس وقال أبو حاتم هو أحب إلي من ابن أبي الموالي يحله الصدق يكتب حديثه ولا يحتج به
وقال أحمد كان سيئ الحفظ وقال الساجي صدوق يهم وقال الحاكم أبو أحمد كان إذا حدث من حفظه
غلط وإذا حدث من كتابه فلا بأس به [illegible] البخاري في عدة أحاديث من رواية الطويل
قال عنده غيرها سوى حديث عن يزيد بن حبيب في صفة الصلاة لما بها للسدل عن ولم يحتج به الباقون
[illegible] أحمد وابن حبان وأبو داود ولسين إلى الرواية مع ذلك فكأنه لم
يكن في اعتباره واحتج به الجماعة [illegible] بن زياد الكوفي قال علي المديني لم يكن بالكوفة
بعد الثوري أسن منه وقال النسائي ثقة وقال يحيى بن معين لا أعلم أخطأ إلا في حديث واحد
حدثه عن سفيان عن إسحاق عن مصعب بن سعد وأنا أعرفه وأصله عن مصعب [illegible] هذه منزلة
عظيمة لهذا الرجل وقد احتج به الجماعة إلا ابن ماجه عن أبي نعيم أنه قال ما كان بأهل
لأن أحدث عنه وهذا الجرح مردود بل ليس هذا جرحا ظاهرا والله أعلم [illegible] بن زكريا العسقلاني
الواسطي أبو مروان ضعفه أبو داود وقال ابن معين لا أعرف حاله وقال أبو حاتم ليس بالقوي
وبالغ ابن حبان فقال لا يحل الاحتجاج به [illegible] أخرج له البخاري حديثا واحدا عن هشام بن عروة
عن عائشة في الهدي وقد توبع عليه عنده والله أعلم [illegible] بن سعيد الأموي صاحب المغازي
وثقه ابن سعد وأبو داود وابن معين وابن نمير وغيرهم وقال أحمد ليس به بأس وكان عنده
عن الأعمش عن أنس وأبي بصاحب حديث وأورد العقيلي في الضعفاء وأسند حديثه عن
عن الأعمش عن أنس وأبي عن عبد الله لا يزال المسروق سلطانا حتى يكون أعظم إثما من السارق

له في البخاري حديثه عن أبي بردة عن جده عن أبي موسى في أبي الموسى أفضل وقد تابعه عليه أبو
أسامة عند مسلم وحديثه عن الأعمش عن مسلم عن مسروق كنا إذا أمرنا بالصدقة انطلق أحدنا
إلى السوق فحامل وهو عنده متابعة لما بعد الله عن الأعمش وحديثه عن ابن جريج عن الزهري عن عيسى
ابن طلحة عن عبد الله بن عمرو في العلم والناجي في عمل الحج وهو عنده متابعة عن ابن جريج
وحديثه عن مسعر عن الحكم عن ابن أبي ليلى عن كعب بن عجرة في كيفية الصلاة على النبي صلى الله عليه وسلم وقد تابعه
وكيع عند مسلم فلما جمعه ماله عنده واحتج به الباقون [illegible] بن سليم الكوفي الزراد
أكثر عن ابن وهب له في البخاري وروى الترمذي عن رجل عنه وكان النسائي يسيء الرأي فيه قال ليس بثقة
وأما الدارقطني والعجلي فوثقاه وذكره ابن حبان في الثقات وقال ربما أخطأ ويغرب له البخاري
في حديث واحد وإنما أخرج له أحاديث معدودة [illegible] بن هب خاصة [illegible] بن سليم الطائفي نزيل
مكة قال أحمد سمعت منه حديثا واحدا ووثقه ابن معين والعجلي وابن سعد وقال أبو حاتم محله الصدق
ولم يكن بالحافظ وقال النسائي ليس به بأس وهو مقل إلا حديث عن عبيد الله بن عمر وقال الساجي
اختلف في أحاديث رواها عن عبيد الله بن عمر وقال يعقوب بن سفيان كان رجلا صالحا
وكتابه لا بأس به وإذا حدث من كتابه فحديثه حسن وإذا حدث حفظا فعرف وتنكر فلت
له في البخاري سوى حديث واحد عن إسماعيل
ابن أمية عن سعيد المقبري عن أبي هريرة عن النبي صلى الله عليه وسلم قول الله تعالى أنا أحصيه لكذا يشد له
أصل عنده من غير هذا الوجه واحتج به الباقون [illegible] بن صالح الوجاظي الحمصي سبيع
البخاري وثقه يحيى بن معين وأبو الفتح وابن عدي وذكره أحمد لا نسب إلى من رأى حمصا وقال أبو مسهر
كان من صالحي وقال الساجي هو من أهل الصدق والأمانة وقال أبو حاتم صدوق وقال أحمد بن صالح حدثنا
عن مالك بأحاديث ما وجدناها عند غيره وقال الخليلي روى عن مالك عن الزهري عن سالم عن أبيه في المشي
أمام الجنازة ولم يتابع عليه وإنما هذا حديث سفيان ويقال إن سفيان أخطأ فيه فلت
قد توبع على حديثه عن مالك أخرجه الدارقطني في غرائب مالك من حديث عبد الله بن عون الخراز وغيره
عن مالك وقال وصله هو لا أعلمه وهو في الموطأ مرسلا أيضا وروى عنه البخاري حديثا في أوله
وروى عن رجل عنه عن زيد وثقه عن معوية بن سلام وصالح بن سليم خاصة وروى له الباقون سوى النسائي
[illegible] بن عباد البصري قال أبو حاتم وغيره ليس به بأس وقال ابن معين كان
صدوقا لكن يهم كثيرا وقال الساجي ضعيف وقال الخطيب لا أعلم في روايته سببا منكرا فلت
له في البخاري حديثان أحدهما عن سعيد عن أبي إسحاق عن أنس في قصر صفية في صلاة الآخر عن عبد العزيز
ابن أبي سلمة وروى له مسلم والترمذي والنسائي [illegible] بن عبد الله بن بكير المصري وقد نسب
إلى جده لقبه البخاري وحدث عن رجل عنه وروى عن مالك في الموطأ وأكثر عن الليث قال ابن عدي هو
أعلى الناس وقال أبو حاتم كان يفتعل هذا الشأن تكتب حديثه وقال مسلمة تكلم الناس فيه من قبل مالك لأنه
كان يعرض حديثه وضعفه النسائي مطلقا وقال البخاري في تاريخه المصري ما روى عن مالك
أهل الحجاز في التاريخ فإن أتقنه فلت فهذا يدل على أنه يتقن حديث مالك ولهذا ما أخرج له
عن مالك سوى حديث أحاديث معدودة تابع ومعظم ما أخرج عنه عن الليث وروى له مسلم عن بكر بن مضر
وبعض بن عبد الرحمن والمغيرة بن عبد الرحمن أحاديث يسيرة وروى له مسلم وابن ماجه

ابن عبد الملك بن أبي غنية الكوفي وثقه أحمد وابن معين والعجلي وأبو داود والنسائي وذكره ابن
عدي في الكامل وأورد له أحاديث وقال يعرف حديثه لا يتابع عليه ويكتب حديثه ... لم
يضعفه أحد فلم يخرج له البخاري سوى حديث واحد أخرجه في الاعتصام عن إسحاق عن عثمان
ابن أبي شيبة وابن إدريس وابن أبي غنية كلاهما عن أبي حيان عن إسحاق عن أبي عبد الرحمن عن زيد بن أرقم
المأمون وأبو داود في المراسيل ... بن أبي كثير الهمداني أحد الأئمة الثقات الأثبات
المكثرين عنه أيوب السختياني وثقه الأئمة وقال شعبة حديثه أحسن من حديث الزهري وقال
علي بن المديني مرسلاته شبه الريح لأنه كان كثير الإرسال والتدليس والتحديث من الصحف قال
هشام كان يسمع الحديث منا بالغداة فيحدثنا به العشي يعني ولا يذكر من حدثه به وقال أبو
حاتم لم يسمع من أحد من الصحابة ورأى أنس ولم يسمع منه أخرج له الأئمة ... الدوري
أبو عبد الله المروزي وثقه ابن معين وأحمد وأبو حاتم وابن المديني وصالح جزرة وغيرهم
وذكر ابن أبي حاتم أن البخاري أدخله في الضعفاء وأن أباه قال كتب عنه وهو صاحب
الميزان ما أظن له ذكر في ضعفاء البخاري ... أخرج له الجماعة ... بن إبراهيم التستري
البصري وثقه ابن معين وأبو زرعة والنسائي وكان أبو الوليد الطيالسي يرفع أمره وقال وكيع
ثقة وقال علي بن المديني ثقة في الحسن وابن سيرين وقال القطان ليس في رواية بذاك وقال ابن عدي كان
سمعه أكبر وأنا أنكرت عليه أحاديث رواها عن ثابت ... أخرج له البخاري ثلاثة
أحاديث فقط إحداها متابعة والأخرى أحدهما الأول في الصلاة من رواية عثمان بن أبي
وقد توبع عليه عنده من حديث شعبة عن ثابت البناني في سجود السهو وعن ابن سيرين
عن أبي هريرة في الدعاء بما يعوذ به ابن عون وغيره عن ابن سيرين وأخرج له في تفسير آل عمران
عن ابن أبي مليكة عن القاسم عن عائشة في قوله فأما الذين في قلوبهم زيغ فيتبعون ما تشابه منه
قال المزي رواه غير واحد عن ابن أبي مليكة عن عائشة ليس فيه القاسم وإنما ذكر القاسم
مردويه من إبراهيم وجه ... كذلك رواه أيوب وأبو غالب الحراني عن ابن أبي مليكة لكن رجح البخاري
رواية مردويه من إبراهيم لما تضمنه من زيادة القاسم وتبعه مسلم على ذلك وإن كان رواه
أيوب والله أعلم ووقع لأبي محمد بن حزم في المحلى غلط واضح فعزى من مردويه إبراهيم التستري
فقال إنه ثقة ليس ومن مردويه إبراهيم الرازي عن عثمان فقال إنه ضعيف وهو مخالف
مردود والله الموفق ... بن عبد الله بن حفص الكندي وقد ينسب إلى جده
قال ابن معين ثقة حجة وثقه أحمد في رواية الأثرم وكذا أبو حاتم والنسائي وابن سعد
وروى أبو عبيد الآجري عن أبي داود عن أحمد أنه قال منكر الحديث ... هذه اللفظة يطلقها
أحمد على من يغرب ... وأنه ما يحدث عن ذلك إلا استغفر من حاله وقد احتج به ابن خزيمة مالك
والأئمة كلهم ... قسط اللخمي أبو عبد الله المدني من سبوح الذي قبله ... بن عبد الله
وثقه النسائي وابن معين وابن سعد وقال أبو حاتم ليس بقوي وذكر ابن عدي في الكامل
فيما سأل له حديث ... عبد الرزاق عن ابن جريج عن سفيان الثوري عن مالك عن سعيد
ابن المسيب عن عمر في اللقاة قال عبد الرزاق لم أسمعه من سفيان محدثني به ثم لقيت سفيان فسألته عنه
فسألته فقال صدق سفيان أنا حدثته به قال له محدثني به قال ليس العمل عليه فيما
عندنا ليس هناك ... يحتمل أن يكون هذا مستند أبي حاتم في تليينه وليس له في الصحيحين

سوى حديثين عن عطاء بن يسار عن زيد بن ثابت في ترك السجود في سورة النجم أخرجه البخاري من
حديث زيد بن خصيفة وابن أبي ذئب جميعا عنه وقد رواه أبو داود من رواية ابن أبي فديك عن ابن
نسيط عن جارية بن زيد بن ثابت عن أبيه فإن كان محفوظا صح وإن يكن لابن نسيط
فيه سماع والله أعلم ... بن أبي مريم الدمشقي وثقه الأئمة ابن معين وأبو حاتم
وأبو زرعة وقال الدارقطني ليس بذاك ... هذا لم يخرج عنه مفسرا ومهما ورد وليس له في
البخاري سوى حديث واحد أخرجه في الجهاد والجمعة من رواية الوليد بن مسلم
وعلي بن حمزة كلاهما عن يزيد بن أبي مريم عن عباية بن رفاعة عن ابن عباس بن جبير في فضل
من اغبرت قدماه في سبيل الله الحديث ... بن هارون الواسطي أحد
الثقات الأثبات المشاهير ذكره البخاري بالتحسين لكن ثبت عنه أن يرحل
ويأخذ عن كبار أصحابه ذكر ابن أبي حاتم عن أبيه أنه كان بعد أن كبر بصره إذا سئل
عن الحديث لا يعرفه أمر جاريته أن تغطيه له من كتابه فكان ذلك يعاب عليه ثم
كان المتعبدون يحرزون عن السماع من النساء هل لأن هذا يلزم منه اعتماد على
جاريته وليس عندها من الإتقان ما يبرر بعض الأحرار من بعض فمن هنا عابوا هذا
الفعل وهذا في الحفظ لا يلزم منه الضعف ولا التدليس وقد احتج به الجماعة
كلهم ... بن أبي مريم الضبعي البصري يعرف بابن الرسيبي مشهور وصغار التابعين
وثقه أبو زرعة وأبو حاتم وابن سعد وأحمد بن حنبل وابن معين وقال ابن أبي حاتم
ليس به بأس وقال الدارقطني ثقة صالح وحكى أبو شاهين عن ابن معين أنه ضعيف وحكى عنه
غيره أنه قال كان ابن أبي مريم ضعيفا وقال الحاكم أبو أحمد ليس بالقوي عندهم وإنما صاحب
الميزان هذا لعلي أحمد ... بن أبي مريم أخطأ ... وضع خطأه في الاحتجاج به روى البخاري
أحاديث منه كثيرة وليس له في البخاري سوى حديث واحد أخرجه في الأنبياء عن مطرف عن عمران في القصة لعقوب
ابن حميد بن كاسب المدني وقد ينسب إلى جده محلف في الاحتجاج به روى البخاري
في كتاب الصلاة في صلاة ... واحد يعني عن يعقوب عن ... بن سعد قيل هو
ابن كاسب هذا وقيل ابن إبراهيم الدورقي وقيل ابن محمد الزهري وقيل ابن إبراهيم بن سعد
وهذا القول الأخير باطل فإن البخاري لم يلقه وأما الزهري فضعيف وأما الدورقي
وابن كاسب فمحتمل والأشبه أنه ابن كاسب وبذلك جزم أبو أحمد الحاكم وأبو حاتم
الحبال وأبو عبد الله بن منده وغير واحد وقد روى البخاري في خلق أفعال العباد
عن يعقوب بن حميد بن كاسب حديثا وليس له في الصحيح عن الدورقي في ... والحديث
الذي أخرجه له في الصلاة ما يدل على تحديث البخاري عنه مسلم وأبي داود والنسائي أخرجه له في
فضل ... وقد وقع لنا من رواية أبي زيد بن يعقوب بن إبراهيم ما يدل على أن إبراهيم بن سعد
عن أبيه ... بن عبد الرحمن ... في فضل الجهاد وهو عنه مرطف بن صالح بن إبراهيم بن عبد الرحمن
ابن عوف عن أبيه عن عبد الرحمن ... ويعقوب هنا يغلب على ظني أنه الدورقي وأما ابن
كاسب فقد قال فيه البخاري هو في الأصل صدوق وقال ابن عدي لا بأس به وروى له ...
وقال ابن حبان كان يخطئ ويصف وإنما أخطأ ضعفه النسائي وغيره وقد أدخل ابن أبي خيثمة

حكى عن يحيى بن معين ليس به قال فعلت له فرأيت أثرا قال لأنه يحدث قال فقلت له إن مالكا
رجلا يزعم أنه ثقة وقد وجب عليه الحد فذكر له رجلا قال ابن أبي حاتم وقال لي أبو زرعة الرازي
إن ابن معين تقول في أبي كاسب أن حديثه لا يجوز لأنه يحدث فقال إنما جاءه الطالبون
فجعلوا يملأ عليه [illegible] في هذا أكثر لسر الجرح فيه نقاد لكن ذكر العقيلي عن زكريا بن يحيى
الحلواني قال رأيت أبا داود جعل حديث أبي كاسب وقابات على فخذه يكتبه فسألته
عن ذلك فقال رأيت في مسنده أحاديث يهابها فطالبناه بالأصول فدفعناها
إلى أخرجها بعد فإذا بتلك الأحاديث مغيرة بخط طري كانت مراسيل فأسندها
وزاد فيها [illegible] هذا الجرح قادح ولهذا لم يخرج عنه أبو داود سماعا وأكثر عن أبي حاتم
والله الموفق

[illegible] بن عبيد الطنافسي أحد الثقات قدمه أحمد على أخيه
محمد بن عبيد في الحفظ وقال ابن معين ثقة زاد في رواية عثمان الدارمي عنه ضعيف في سفيان
الثوري وقال أبو حاتم صدوق وهو أسن أولاد أبيه وأثبته ابن سعد والدارقطني
وآخرون [illegible] قال في الصحيح عن سفيان الثوري [illegible] الحافظ
وقد نسب إلى جده قال ابن عدي لم يكن في ولد أبي إسحاق أحفظ منه وقال ابن حبان في الثقات
سمع الحديث قليلا وثقه الدارقطني وقال العقيلي لما ذكر في الضعفاء خالف في حديثه
وهذا جرح مردود وقد احتج به الجماعة [illegible] بن مرثد البصري أبو معشر البزاز
كان يبري النبل قال علي بن الجنيد عن محمد بن بكر المقدمي أبو معشر البزاز كان ثقة وقال أبو حاتم
ليس بحديثه وقال ابن معين ضعيف وذكره ابن حبان في الثقات [illegible] له في البخاري ثلاثة أحاديث
أحدها عن عبيد الله بن الأخنس عن ابن أبي ملكة عن ابن عباس في قصة الرؤية بفاكهة الكتاب ولم يشاهد وجه
أبي سعيد الخدري والآخر عن سعيد بن عبيد الله بن جبير وجيه وقد تقدم ذكره في ترجمة بشاهد
والثالث عن عثمان عن عكرمة عن ابن عباس في الحج أورده بصيغة التعليق فقال أبو كامل ثنا أبو معشر
عن عثمان فذكره وهو موقوف وبعضه مرفوع ولا يكون واحد ولم له عند مسلم سوى حديث واحد عن خالد
ابن ذكوان عن الربيع بنت معوذ في صوم يوم عاشوراء وهو أجمع ما له في الصحيح وماله في السنن الأربعة
شيء والله أعلم [illegible] بن الفرات البصري ثقة أبو داود والنسائي وقال ابن الجنيد
عن ابن معين ليس به بأس وهذا يوهم أن ابن معين وقال عبد الله بن أحمد عن أبيه أرجو أن يكون ثقة
وأما ابن عدي فذكر في ترجمة سعيد بن أبي عروبة وقال ليس بالمشهور ما أدري ما أراد بالتشهير
وقد روى له هشام الدستوائي وقعنب ومحمد بن بكر البرساني ومحمد بن بشر العبدي وثقه من ذكرنا
وقال ابن سعد كان معروفا شديد ابن حسان فقال لا يكون إن يحيى [illegible] لنا كثير في روايته
ماله في البخاري في التفسير سوى حديث عن ملاك عن أنس قال ما أكل النبي صلى الله عليه وسلم
على خوان وقد قال الترمذي ابن سعيد بن أبي عروبة روى عن ملاك نحوه بالحديث والله أعلم بالصواب
[illegible] بن الحكم أبو عمر البلاي ثقة كسى بن معين والدارقطني وقال أبو زرعة منكر الحديث
لا أرى أن هذا البلاء إلا تفرد ذكر الإمام هذا الرجل أن المنكر [illegible] انفرد به ثقة
أو غير ثقة ملاك وقوله منكر الحديث جرحا بينا كيف وثقه كسى [illegible] وقال البخاري
سوى حديثه عن إسحاق بن طلحة عن أنس في النهي عن المخابرة وهو عنده من طريق غير أنس والله أعلم

[illegible] بن يزيد الأيلي صاحب الزهري قال ابن أبي حاتم عن عباس الدوري قال قال ابن معين ابن إسحاق
أحب إلي في الزهري من مالك ومعمر ويونس وعقيل وابن عيينة وقال عمر الداري عن أحمد صالح يحيى لا يقدم على يونس
في الزهري أحدا قال وسمعت يقول سمعت أحاديث يونس عن الزهري فوجدت أحاديث الواحد أنا كنا
نراه إذا كان الزهري أدخل بين أيدينا وقال علي بن المديني عن ابن مهدي كان ابن المبارك يقول
كتابه عن الزهري صحيح قال ابن شهاب كذا قوله وقال أحمد بن حنبل ما أكثر كان ينتقي الخطأ
وقال الفسوي سئل أحمد عن ابن إسحاق في الزهري قال معمر قيل فيونس قال يروي أحاديث منكرة وقال
الأثرم عن أحمد كان يحيى بن سعيد يعني منكره وإنما تحمل عليه وقال أبو زرعة الدمشقي
سمعت أحمد يقول حديث يونس مستقيمات وقال ابن سعد كان كثير الحديث ليس بحجة وربما جاء بالشيء
المنكر [illegible] وسمعه الجهني مطلقا وأما صغار أصحابه فإنه حسن عالم إلا أنه أدخل في حفظه
فأدخل عليه من كتابه ما ليس منه وقال ابن البرقي سمعت ابن المديني يقول ابن إسحاق في الزهري أحب إلي من يونس
ومعمر وزياد بن سعد ويونس في كتابه وقد وثقه أحمد مطلقا وابن معين والعجلي والنسائي وأبو حاتم
ابن سيبه وأخرج له مسلم واحتج به الجماعة أبو [illegible] الأسدي الكوفي القاري يحلف
في اسمه والصحيح أن لا اسم له إلا الكنية قال أحمد ثقة وربما غلط وقال أبو نعيم الملائي سمعت شيخا
أكثر غلطا منه وسئل أبو حاتم عنه فقال هي في الحفظ سواء غير أن أبا بكر أصح
كتابا وذكره ابن عدي في الكامل وقال لم أجد له حديثا منكرا أرجو أنه لا بأس به وقال ابن حبان
كان من الحفاظ وعلى ابن المديني يسيء الرأي فيه وذلك أنه لما كبر ساء حفظه فكان يحدث
بالشيء صدقا فاحشا بالحديث لا أنه كثير الغلط وقال العجلي كان زيد حافظا حسنا وكان يحدث بعض
الخطأ وقال يعقوب بن سفيان كان ثقة وعلم وروايته في حديثه اضطراب بلغت أم ولد مسلم
سبيا إلى مقدمة محكمة وروى له النسائي أحاديث منها في الحج متابعة الزهري عن عبد الله بن عمر أن النبي
في صلاة الظهر والعصر يوم التروية ومنها في الصوم متابعة ابن عيينة وأخرى عن إسحاق
السبيعي عن ابن أبي أوفى في الفطر عند ترك السحور ومنها في العمرة حديثه عن ابن أبي حصين عن أبي سلمة
عن أبي هريرة أنه قال في عائشة هي زوجتك في الدنيا والآخرة وفي الحديث بعض ومنها في العمرة متابعة
حبيب وغيره عن حسين عن عمرو بن سعيد عن عمر في قصة قتله وقصة الشورى أبو إسحاق الأعمى
مالك جليل قال أبو داود كان عندهم أرضى من زيد وكذا قال أبو بكر بن عياش عن أبي إسحاق وقال العجلي
كوفي تابعي ثقة وقال ابن سعد كان كثير الحديث ليس بحجة وقال ابن عدي أرى زيدا أصح حديثا من أبي إسحاق
وقد أخرج له البخاري من رواية إسرائيل أحاديث وقد قال عبد الله بن أحمد سألت أبي أسمع أبو بكر بن أبي
عياش أبا إسحاق قال نعم رأيته قد سمع [illegible] قد صرح بسماعه منه [illegible]
لا سيما من علي فالمعتمد سيما من أحاديثهم عن بكر فيه وما يطلق من أحاديث هذا الباب في
مقام الاستشهاد وكسر الطرق فلو كان ما قيل فيهم قادحا ما ترك ذلك وقد أوردت أسماءهم
مسودا مصحفا على الإسناد إلى آخر الجرح علامات من أخرج لأحاديثهم بحسب الإسناد الذي وعدنا منهم
وقد وضح ترتيبا أخر الجرح ما فيه غنى للمتأمل ولاح من لمعة المقالات فيهم وقد أرما أخرج
المؤلف لكل منهم ما يفي وجه الطعن للمصنف والحول والقوة لله [illegible] من مالك
وعبد الجبار وذكر معين وأبو حاتم وغيرهم والنقاد رشدين بن عبد الرحمن الصعيدي أبو حاتم تابعي

[illegible] بن يزيد العطار علق له كثيرا وقد تقدم [illegible] بن اسمعيل بن مجمع الانصاري
ضعفه عندهم علق له موضعا واحدا [illegible] بن ميمون الصايغ ثقة قال ابو حاتم لا يحتج به
وله موضع في الطلاق معلق [illegible] بن يزيد اللخمي مختلف فيه وعلق له البخاري تعليقا [illegible]
ابن نصر الهمداني ضعفه احمد وغيره وله موضع معلق في الاستسقاء [illegible] بن يحيى الكلبي قال
الدهلي مجهول وله عنده مواضع ليس متابعة [illegible] بن موسى الاموي المعروف بابن
السنة وثقوه واشار النسائي الى خطائه وليس له عند البخاري سوى موضع واحد
[illegible] بن عبد الله بن جابر الجداي وقد ينسب الى جده وثقه يحيى بن معين وغيره وقال العقيلي
في حديثه وهم له موضع واحد عن انس [illegible] بن عبد الملك الكرابيسي وثقه يحيى بن معين ايضا وذكره
ابن عدي في الضعفاء وله مواضع ليس معلقة [illegible] بن بنت النزال مختلف فيه وله موضع واحد
معلق في الصلاة الجمعة [illegible] بن الوليد شهر مختلف فيه وله موضع معلق في الصلاة [illegible]
ابن عبد العزيز بن ابي رزمة ضعفه ابن معين وقال ابن عدي ارجو انه لا باس به وله موضع واحد
معلق في الفتن [illegible] بن حكيم المصري وثقه ابن معين وقال ابو حاتم لا يحتج به وله موضع
واحد معلق في الطهارة [illegible] بن عبيد ابو ندامة [illegible] ضعفه ابن معين
وقال ابو حاتم يكتب حديثه ولا يحتج به له موضعان فقط [illegible] بن يحيى المكي [illegible]
الجمهور وشذ الازدي فضعفه وتبعه الحاكم وقال ابن حبان [illegible] ان احاديثه موضوعة
وليس له في الصحيح سوى موضع واحد في اواخر الحج وهو زيادة [illegible] عليها في [illegible] ايضا
[illegible] بن ابي مطر الفزاري ضعفه النسائي واخرون وليس له في موضع في الاضاحي متابعة
فيما مضى [illegible] بن عثمان كوفي مشهور بالضعف علم له المزي علامة التعليق ولم يعلم له البخاري سوى حديث واحد
[illegible] بن صالح بن صالح بن حي احد الائمة تكلم فيه للسبع وقال البخاري سوى حديثين معلق
[illegible] بن واقد المروزي وثقه يحيى بن معين واخرون واختلف فيه قول احمد وله موضع واحد
في مناقب القرآن [illegible] بن معوية والد يحيى وثقه العجلي وغيره وسماه ابن حزم ضعيفا وقال الازدي
موضعان في الطهارة وفي النكاح [illegible] بن الجعد البصري ضعفه ابو داود وغيره وقال الازدي سوى
موضع واحد تتابعه شعبة عن قتادة [illegible] بن سلمة بن عبد الله [illegible] بن صبيح السعدي
مختلف فيه له موضع واحد في الكفارات [illegible] بن سعيد الانصاري اخرج له سعيد
ابن المسيب الحنفي المدني وثقه احمد وغيره وقال الترمذي تكلم فيه من قبل حفظه وقال ابن عدي لا ارى به باسا
له موضع واحد في الصلح متابعة [illegible] بن جرير البصري قاضي سجستان وثقه يحيى بن معين
وضعفه النسائي له موضع في الزكاة متابعة [illegible] بن صالح ابو صالح المصري كاتب
الليث اكثر من الطعن عنه وقد تقدم [illegible] بن عثمان بن خثيم المكي مختلف فيه له موضع في الحج متابعة
[illegible] بن الوليد الفحلي من اهل مكة قال ابو زرعة صدوق وقال ابو حاتم لا يحتج به له مواضع في المتابعات
[illegible] بن جعفر الانصاري ضعفه وقال النسائي متى ليس بالقوي وقال الساجي انما ضعفه واجل
القدر له مواضع متابعة [illegible] بن يعقوب بن ابي العسرف كان يعد الاوزاعي وضعفه الاكثر وقال
النسائي ليس بالقوي له مواضع متابعة [illegible] بن هشام بن عروة عبد الرحمن بن ابي الزناد المدني وثقه
العجلي ويعقوب بن سفيان وقال ابو داود عن ابن معين كان ابن ابي الزناد وكتب المساجد عن ابن معين ان حديثه
عن ابيه عن ابي هريرة صحيح وقال ابن المديني ليس بشيء وقد شبه بالثقة الصحيح وقال
ابو حاتم لا يحتج به [illegible] مختلف فيه البخاري كثيرا عن ابيه عن الاعرج وعن ذات هو عن موسى بن عقبة
عن هشام بن عروة وروى له مسلم في المقدمة فقط عبد الرحمن بن عبد الله المسعودي علم
له المزي علامة التعليق ولم يعلم له البخاري سيا كما تقدم عبد الرحمن بن زياد المكي وثقه يحيى
ابن معين وغيره وتكلم فيه احمد للارجاء قال ابن الجنيد كان صنعا وقال ابو حاتم لا يحتج بحديثه الرأي
اخطأ فيه له مواضع ليس متابعة عبد الرحمن بن المطلب المدني قال ابو حاتم صالح وقال
الدارقطني يعتبر به له موضع معلق في الاحكام عبد الكريم بن ابي المخارق علم له المزي
علامة التعليق ولم يعلم له البخاري سيا وقد تقدم عبد الواحد بن ايمن المخزومي وثقه ابن معين
وغيره وقال ابن حبان يخطئ ما له في البخاري سوى موضع واحد متابعة [illegible]
ابن مهذب الضبي عبد الرحيم الكوفي ضعفه عندهم ما له في البخاري سوى موضع معلق في الاضاحي
[illegible] بن عمار مشهور مختلف فيه له موضع واحد معلق [illegible] بن بريه الاسحاقي وثقه يحيى بن معين
وغيره وسماه ابن حزم ضعيفا وعلق له البخاري قليلا [illegible] بن عبيد المعتمري المنبهي علم له المزي علامة
التعليق ولم يعلم له البخاري سيا وقد تقدم [illegible] بن قيس الحراني قال ابو داود في حديثه خطأ له موضع
واحد متابعة في البيوع عمر بن القطان البصري صاحب يحيى بن سعيد وثقه يحيى القطان وقال
الدارقطني كان كثير الوهم وعلق له البخاري قليلا [illegible] بن موسى غنجار البخاري مشهور تكلم فيه
الدارقطني وثقه الحاكم له موضع واحد في بدء الخلق [illegible] بن سليم الكوفي ضعفه احمد وغيره
علق له قليلا وروى له مسلم مقرونا [illegible] بن اسحق بن يسار الامام في المغازي مختلف في الاحتجاج به
والجمهور على قبوله في السير وقد استقصر واطلق عليه الحرج فبان ان سببه غير قادح واخرج له مسلم في المتابعات

وما له سوى موضع في الكفارات متابعة [illegible] بن روح بن زنباع عقيل صغير ابو زرعة وله موضعان
في الحج واكثر متابعة [illegible] بن عبد الله النخعي العام الكوفي مختلف فيه وما له سوى موضع في
اكثر [illegible] بن يستم ابو عامر الخزاز المصري ثقة ابو داود وضعفه يحيى بن معين وله مواضع ليس
في المتابعات [illegible] بن كليب الكوفي وثقه النسائي وقال ابن المديني لا يحتج بما انفرد به وله موضع
واحد في اللباس [illegible] بن منصور الناجي فيه ضعف وكان يدلس له موضع معلق في الطب
[illegible] بن يزيد الرقي وثقه الليث وابو زرعة وله موضع متابعة [illegible] بن جعفر بن عبد الرحمن
ابن المسور الحنفي المدني وثقه احمد وابن معين وغيرهما وروى ابن الجنيد عن ابن معين صدوق ليس به بأس
له موضع واحد في الصلح متابعة [illegible] بن جرير البصري قاضي سجستان وثقه ابن معين
يحيى بن معين وضعفه النسائي له موضع في الزكاة متابعة [illegible] بن صالح ابو صالح المصري كاتب
الليث اكثر من الطعن عنه وقد تقدم [illegible] بن عثمان بن خثيم المكي مختلف فيه له موضع في الحج متابعة
[illegible] بن الوليد الفحلي من اهل مكة قال ابو زرعة صدوق وقال ابو حاتم لا يحتج به له مواضع في المتابعات
[illegible] بن جعفر الانصاري ضعفه وقال النسائي متى ليس بالقوي وقال الساجي انما ضعفه واجل
القدر له مواضع متابعة [illegible] بن يعقوب بن ابي العسرف كان يعد الاوزاعي وضعفه الاكثر وقال
النسائي ليس بالقوي له مواضع متابعة [illegible] بن هشام بن عروة عبد الرحمن بن ابي الزناد المدني وثقه
العجلي ويعقوب بن سفيان وقال ابو داود عن ابن معين كان ابن ابي الزناد وكتب المساجد عن ابن معين ان حديثه
عن ابيه عن ابي هريرة صحيح وقال ابن المديني ليس بشيء وقد شبه بالثقة الصحيح وقال
ابو حاتم لا يحتج به [illegible] مختلف فيه البخاري كثيرا عن ابيه عن الاعرج وعن ذات هو عن موسى بن عقبة
عن هشام بن عروة وروى له مسلم في المقدمة فقط عبد الرحمن بن عبد الله المسعودي علم
له المزي علامة التعليق ولم يعلم له البخاري سيا كما تقدم عبد الرحمن بن زياد المكي وثقه يحيى
ابن معين وغيره وتكلم فيه احمد للارجاء قال ابن الجنيد كان صنعا وقال ابو حاتم لا يحتج بحديثه الرأي
اخطأ فيه له مواضع ليس متابعة عبد الرحمن بن المطلب المدني قال ابو حاتم صالح وقال
الدارقطني يعتبر به له موضع معلق في الاحكام عبد الكريم بن ابي المخارق علم له المزي
علامة التعليق ولم يعلم له البخاري سيا وقد تقدم عبد الواحد بن ايمن المخزومي وثقه ابن معين
وغيره وقال ابن حبان يخطئ ما له في البخاري سوى موضع واحد متابعة [illegible]
ابن مهذب الضبي عبد الرحيم الكوفي ضعفه عندهم ما له في البخاري سوى موضع معلق في الاضاحي
[illegible] بن عمار مشهور مختلف فيه له موضع واحد معلق [illegible] بن بريه الاسحاقي وثقه يحيى بن معين
وغيره وسماه ابن حزم ضعيفا وعلق له البخاري قليلا [illegible] بن عبيد المعتمري المنبهي علم له المزي علامة
التعليق ولم يعلم له البخاري سيا وقد تقدم [illegible] بن قيس الحراني قال ابو داود في حديثه خطأ له موضع
واحد متابعة في البيوع عمر بن القطان البصري صاحب يحيى بن سعيد وثقه يحيى القطان وقال
الدارقطني كان كثير الوهم وعلق له البخاري قليلا [illegible] بن موسى غنجار البخاري مشهور تكلم فيه
الدارقطني وثقه الحاكم له موضع واحد في بدء الخلق [illegible] بن سليم الكوفي ضعفه احمد وغيره
علق له قليلا وروى له مسلم مقرونا [illegible] بن اسحق بن يسار الامام في المغازي مختلف في الاحتجاج به
والجمهور على قبوله في السير وقد استقصر واطلق عليه الحرج فبان ان سببه غير قادح واخرج له مسلم في المتابعات

بن عجلان المدني صدوق فقيه فيه مقال وقد تغير حفظه له مواضع معلقة محمد بن مسلم الطائفي
ابن نضلة صحابي له وكان يرسل قال ابن عدي ارجو ان يكون احاديثه مستقيمة خلق له في مواضع
من الوضوء التوقيت كالقول في ابان العطار جاء بن مسلم قال البخاري خرج له في الحج زيادة
قال ابن ابي حاتم هو صحابي له ولم يخرجه في المتابعات جرير بن حازم بن زيد الازدي البصري
الضرير صحابي له ولم يسمع سوى موضع واحد في الغسل على الرجل في العدد هشام بن سعد المدني
ابو عباد صاحب ابن سلمة قال ابو داود انه كان ابن الناس فيه وقال احمد لم يكن بالحافظ وقال ابن
معين ثقة ابن معين صالح وليس بالمرتضى وقال ابن عدي عامة الصدق وقال ابو حاتم يكتب حديثه ولا يحتج به
وضعفه النسائي وقال الحاكم استشهد به مسلم له في الوضوء وخلق له البخاري قليلا عبد الرحمن بن زياد
عن الزهري لا يعرف حاله له موضع في بدء الوحي متابعة او قليلا عبد الرحمن ضعفه
ابن معين والنسائي وقال البخاري منكر الحديث له موضع متابعة عبد الرحمن في فضل العمرة
ابو ايوب بن ابي زرعة بن عمرو بن جرير البجلي الكوفي احتج به مسلم وخلق له البخاري قليلا
عبد الله بن الضحاك الباهلي صاحب الاوزاعي خلق له قليلا وقد قال
ابن سعد ابو العلاء العكي ضعيف يكتب حديثه قال اسحق بن منصور عن ابن معين لم يكن ابو زكير الكوفي
ان ابن حبان ضعفه وردهم في ذلك انما ضعف عمر بن حمزة انا ابو ايوب البصري ولا ابي العلاء البخاري
مواضع واحد بكنيته ... وما ذكر له احتج به مسلم وابن خزيمة على ضعفه حديثه الا انه ليس له ذكر
خلق له البخاري موضعا واحدا في كتاب اللباس بعد حديث ابي هريرة في الصبي ينقوب
ابن عبد الله الاسعدي القمي قال النسائي ليس به بأس وليس له الا موضع معلق في الطب
... محمد الزهري المدني قال ابن معين صدوق ولكن لا يسأل عن حديث وقال ابو حاتم حادث بسنة
احاديث الواقدي وضعفه الحاكم وقال الحاكم وجيه ثقة مأمون وقال ابو حاتم يحتج الصدق
خلق له قليلا ... بن كثير بن واصل السمان الكوفي يحتج به مسلم وقال ابو حاتم يحتج الصدق
خلق له قليلا ... في تمييز اسباب الطعن في المذكورين ومن ينضم من مطلع سهم الاصحاب
ومن لا يسلم وهو على قسمين الاول ... ضعف بسبب الاعتقاد وقد قدمنا حكم ديننا في توقيته
كل منهم اما لمكفر داعية او كان فرقة او اعتضدت روايته بمتابع وهذا بيان ما مراده
فالارجاء بمعنى التأخير وهو عندهم على قسمين منهم من اراد به تأخير القول في تصويب احدى الطائفتين
اللتين تقاتلوا بعد عثمان ومنهم من اراد تأخير القول في الحكم على من اتى الكبائر وترك الفرائض
بالنار لان الايمان عندهم هو الاقرار والاعتقاد ولا يضر مع ذلك ... التشيع
محبة علي وتقديمه على الصحابة فمن قدم عليا على ابي بكر وعمر فهو غال في التشيع ويطلق عليه رافضي
والا فشيعي فان انضاف الى ذلك السب او التصريح بالبغض فغال في الرفض وان اعتقد
الرجعة الى الدنيا فاشد في الغلو والقدر ... من يزعم ان البشر يفعل العبد
وان الله لم يقدر عليه وخلقه والجبر ... من نفى صفات الله تعالى التي اثبتها الكتاب
والسنة ويقول ان القرآن مخلوق والنصب بغض علي وتقديمه عليه والخوارج الذين
انكروا على علي التحكيم وتبرؤوا منه ومن عثمان وذووه وقاتلوهم فان اطلقوا تكفيرهم لهم الغلاة منهم

والاباضية منهم اتباع عبد الله بن اباض والقعدية الذين يزعمون الخروج على الائمة ولا
يباشرون ذلك والواقفة في القرآن من لا يقول بخلق ولا ليس بمخلوق وهذه اسماؤهم
... بن سليمان ذي بالارجاء ... بن سعيد العدوي ذي بالنصب ... بن فرقد الاعلى الملك
ذي بالقدر ... بن يزيد الحمصي ذي بالقدر ... بن عبد الحميد ذي بالتشيع ... بن عيسى
الحمصي بالنصب ... بن عطية المحاربي ذي بالقدر الحسن بن ذكوان ذي بالقدر
... بن ابي الواسطي ذي بالنصب خالد بن مخلد البجلي ذي بالتشيع داود بن ابي هند
ذي بالقدر ... بن عبد الله المزني ذي بالارجاء ... بن اسحق ذي بالقدر سالم
ابن عجلان ذي بالقدر سعيد بن مسروق ابو سعيد الثوري ذي بالتشيع سعيد بن عفير
ذي بالتشيع ... بن مسكين الازدي ابو روح البصري ذي بالقدر سيف بن سليمان
المكي ذي بالقدر ... بن ثور بن اشوع ذي بالتشيع ... بن سوار ذي بالارجاء
... بن عباد المكي ذي بالقدر ... بن عبد الله بن ابي الزبير ذي بالقدر
ابن العوام ذي بالتشيع ... بن يعقوب ذي بالقدر عبد الله بن سالم الاسعري
ذي بالنصب ... بن عمرو ابو صخر ذي بالقدر عبد الله بن عيسى بن عبد الرحمن الجلي ذي
بالتشيع ... بن ابي عبيد المدني ذي بالقدر عبد الله بن ابي نجيح المكي ذي بالقدر عبد الاعلى
ابن عبد الاعلى البصري ذي بالقدر عبد الحميد بن عبد الرحمن ابو بكر الحماني ذي بالارجاء عبد الرزاق بن همام
الصنعاني ذي بالتشيع عبد الكريم بن ابي العوجاء ذي بالتشيع عبد الوارث بن سعيد التنوري ذي
بالقدر ... بن موسى العبسي ذي بالتشيع عثمان بن غياث البصري ذي بالارجاء
... بن ابي الاسود ذي بالتشيع عطاء بن ميمون ذي بالقدر عكرمة مولى ابن عباس ذي رأي
الاباضية من الخوارج علي بن الحكم ذي بالتشيع علي بن هاشم ذي بالتشيع الوليد بن ابي ثور ذي
بالارجاء
... بن زائدة ذي بالقدر ... بن سرق ذي بالارجاء ... بن خطاب ذي رأي القعدية
من الخوارج ... بن مسلم العصفري ذي بالقدر ... بن هارون الاسدي ذي بالقدر
الاخرى البصري ذي بالقدر ... بن ذكوان ابو الزناد ذي بالتشيع ... بن جلسة ابو الحسن ذي بالتشيع
... بن عامر ذي بالقدر وقال ابو داود لم يكن عندنا عنه خلاف ... بن ابي جابر ذي بالنصب
... بن المنهال ذي بالقدر ... بن حيان الكوفي ذي بالتشيع ... بن خازم ابو معاوية الضرير
ذي بالارجاء ... بن موسى البصري ذي بالقدر ... بن فضيل بن غزوان ذي بالتشيع مالك بن اسماعيل
ابو غسان ذي بالتشيع ... بن موسى الاثرم البصري ذي بالقدر ... بن ابي عبد الله
الدستوائي ذي بالقدر ... بن عمر اليشكري ذي بالارجاء الوليد بن كثير المدني ذي رأي
الاباضية من الخوارج ... بن صبيح الثماني ذي بالقدر ... بن حمزة الحضرمي ذي بالقدر
... بن صالح الوحاظي ذي بالارجاء القسم الثاني في من ضعف بامر متردد
كالمجاهيل او المعتدلين او عدم الاعتماد على المضعف فقد من غير اهل النقد او لكونه
قليل الحديث عدم تكلم فيه او يسأل له او قد خرج له وكذلك ويلحق به من تكلم فيه بامر لا يسقط
حديثه كمن ضعف في بعض شيوخه دون بعض وكذا من اختلط او تغير حفظه او كان صاحبا
لكتابه ودرس الصبا كحفظه ما جمع هو لا يجعل اطلاق الضعف عليهم بل الصواب في امرهم التفصيل

بن شعيب الحبطي تكلم فيه الازدي وهو غير مرضي ... بن صالح المصري حامل عليه النسائي
ولم يصح طعنه معروف ... بن عاصم النبيل جهله ابو حاتم لانه لم يعرف حاله احمد بن المقدام العجلي
طعن فيه ابو داود لمزاحمته ... بن واقد الحراني تكلم فيه احمد لدخوله في عمل السلطان ابان بن مرمل
العطار نقل الكلبي لضعفه والكلبي راهي ابراهيم بن سعد قال احمد لم يخبر عن العطار ابراهيم
ابن سويد بن حيان تكلم فيه ابن حبان بلا حجة ... بن عبد الرحمن المخزومي جهله ابن القطان الفاسي وغيره غيره
بن المنذر الحراني تكلم فيه احمد لدخوله الى ابن داود ... بن سعد السمان اورده العقيلي بلا مستند
... بن حفص المدني ضعفه الازدي وليس بمرضي جهله الساجي وقد عرفه غيره ... ابو التسع
جهله ابو حاتم وغيره غيره ... بن ابرهيم ابو النضر الفراديسي وقد نسب الى جده تكلم فيه الازدي وابن حبان
بلا حجة وقال ابن عدي اكثر على شيخه ... بن موسى البصري ضعفه الازدي بلا حجة ... بن ادريس ابن اسحق
حامل علم القطان واكثر على شيخه ... بن ابرهيم بن سعد تكلم فيه الساجي والازدي بلا مستند
بن ابرهيم بن معمر ابو معمر غمز احمد لانه احاب في المحنة ... بن حميد الانصاري انكر عليه احمد حديثا واحدا
بن عبد الله ابو اكبر تكلم فيه للارسال ... بن تابل تكلم فيه لزيادة في حديث واحد لعلها
مدرجة ... بن سليمان بن بلال تكلم فيه الازدي بلا مستند ... بن موسى الاشدق تكلم فيه الازدي ايضا بلا حجة
... بن الحارث بن الحلي انه ضعيف ولم يسند ذلك ... بن الحبر تكلم فيه بسبب حديث واحد غرزا له
... بن عبد الله بن ابي مريم انكر عليه حديث واحد ... بن شعيب بن حمزة غلط ابن حبان على البخاري في تضعيفه
بن تميم بعد ابو حاتم في قوله لا يحتج به ... بن عمرو ابو الصديق الناجي تكلم فيه ابن سعد بلا حجة
بن اسد الكلبي تكلم فيه الازدي بلا مستند ... بن عمرو جهله ابو حاتم وغيره غيره ... العنبري ضعفه الازدي
بلا حجة ... بن كيسان ذكره العقيلي بلا موجب قدح ... بن عبد الله بن انس تكلم فيه بن اجلى رايته في الكتاب
بن حازم ضعفه ابن معين في رواية خاصة وضعفه احمد ما حدث به لمصر وضعفه ابن سعد لاختلاطه
وصح انه ما حدث في حال اختلاطه ... بن اياس ابو نشر تكلم فيه للارسال ... الجهني عبد الرحمن ضعفه
الساجي والازدي بلا مستند ... المحلم سمع على يوسف لكن يعتمد فيه النسائي ... بن ابي ماب
عابوا عليه التدليس ... بن محمد الاعور ذكره في اختلاط الا انه لم يحدث في ملك الحال له فاضح
ابن عمار بن حفص ذكره العقيلي بامر فيه عنت ... بن الصباح البزار تكلم فيه النسائي لحسن
ابن علي الحلواني تكلم فيه احمد بسبب الكلام ... بن مدرك الطيالسي تكلم فيه ابو داود بامر فيه عنت
... بن موسى الاشيب لم يسند ... بن الحسن بن المذيب ضعيفه ... بن الحسن ضعفه ابو حاتم وغيره غيره الحسن
ابن ذكوان المعلم الا انه القطان بلا قادح ... بن عبد الرحمن ذكره في اختلاط ... بن عياش بغير حفظه
لا ادري النصا ... بن عبد الله حفظه ابو حاتم وغيره غيره ... بن نافع ابو العلاء تكلم فيه بسبب الرداء بالاجماع
... بن مسلم ذكره في بغير حفظه ... بن اسامة ابو اسامة ضعفه الازدي بلا مستند ... بن الاسود بن الاسود
تكلم فيه الساجي بلا حجة ... بن قيس الاشرح احلف قول احمد فيه ما ابن عدي الانكار ... غيره
سفيان ذكره ابن عدي بلا حجة ... الطويل تركه زائدة لدخوله في شيء من عمل السلطان ... بن هلال العطاردي
كان ابن مسعود لا يرضاه ... بن سعد الثوري ذكره ابن عدي بلا مستند ... حلال بن مرة الذي اتكلم فيه سعد لدخوله
في عمل الحجاج ... بن ابراهيم ضعفه الازدي بلا مستند ... بن كثير جاء الدارقطني اخطأ في حديث واحد ... بن مالك
المحاربي تكلم فيه بسبب الارسال ... بن رشيد ضعفه ابو محمد حزم بلا حجة ... بن عبد الرحمن العطار تكلم فيه الازدي بلا حجة

المحاربي

بن يحيى بلال الدارقطني يخطئ في حديث سعد والثوري وماله في البخاري غير ثنتي ... بن عبد الرحمن
تكلم فيه بسبب الانتساب الى ... بن عباد تكلم فيه بعضهم بلا حجة مستند ... الزهري اكثرت يتكلم فيه لان شعبة
ابو عنه ... بن ابي زائدة تكلم فيه للتدليس ... بن ابي الزرع اليحمدي ذكره ابن عدي بلا حجة ... بن ابي انيسة
تكلم فيه احمد بكلام لين ... بن وهب تكلم فيه يعقوب بن سفيان بعنت ... بن السمان الجوهري
تكلم ابو داود في بعض حديثه ... بن ابي اياس الحرشي ذكره في اختلاط ... بن سعيد المقبري بغير
خلط في الاخر ... بن الحرث ذكره في اختلاط ... بن سليم الواسطي تكلم فيه بلا حجة ... بن هلال
ذكره الساجي بلا حجة والصحيح عن احمد ضعيفه ... بن معبد قال ابو حاتم كان كثير الوهم ... بن هلال تكلم فيه
ابن ... بن داود ابو الزرع النهراني تكلم فيه ابن خراش بلا حجة ... بن مهران الاعشى تكلم فيه
للتدليس ... بن بكار البصري ذكره ابن حبان بلا مستند ... بن ابي صالح ذكره في بغير سماع ... بن مطيع
تكلم في حديثه عن قتادة خاصة ... بن الوليد ابو بدر السكوني تكلم فيه ابو حاتم بعنت ... بن عبد الرحمن
النجري تكلم فيه الساجي بلا حجة ... بن صالح بن حيان والد الاكبر ابن العلي تكلم فيه ... بن جويرية صالح
كتابه تكلم فيه لذلك ... بن غياث ضعفه ابن حزم بلا مستند ... بن نافع ابو سفيان تكلم فيه للتدليس
بن سليم الاحول تكلم فيه وهب لاجل ولاية ابنه ... بن عمرو بن عباد الانصاري ابن صح قول عبد الحق ان
بعضهم ضعفه ... بن داود ابو الطفيل صحابي اخطأ من تكلم فيه ... بن عباد المهلبي تكلم فيه ابو حاتم بعنت
بن الحسن العنبري جهله ابو حاتم وغيره غيره ... عبد الله بن بريدة لم يسند ابن احمد ضعفه وانا تكلم فيه للارسال
بن جعفر ذكره في بغير ... ذكر ابو الزناد ذكره مالك لدخوله في عمل السلطان ... بن سعيد بن ابي هند
تكلم فيه ابو حاتم بعنت ... بن العلاء بن زبر ضعفه ابن حزم بلا مستند ... بن عبد الله الوردي تكلم فيه
على اخيه موسى ... بن محمد ابو بكر بن ابي الاسود تكلم في سماعه من ابيه ... بن عبد الله ابو بكر بن ابي اويس
تكلم فيه الازدي بلا مستند ... بن داود ابن ابي قيس تكلم في بعض حديثه ... بن جابر بن عبد الله الانصاري
تكلم فيه ابن سعد بلا حجة ... بن خالد بن مسافر تكلم فيه الساجي بلا حجة ... بن شريح ابو شريح تكلم فيه ابن سعد بلا مستند
احمد في بعض حديثه ... بن عبد الله ابو سعيد ... بن حكيم تكلم فيه الساجي بلا مستند ... بن احمد ضعيفه ... بن محمد المجازي تكلم فيه للتدليس ... بن وصف بسبب تفرد الوليد بن مسلم عنه
بن يزيد بن جابر ضعفه الدارقطني بلا مستند ... بن ابي المستملي كان صاحب لاحمد ابن ... بن الحسن بن ابي جابر تكلم في سماعه
من ابيه ... بن عبد الله الاودي لم يصح ان ابا داود ضعفه ... بن عبد العزيز ... بن احمد ضعيفه ... بن
المختار احلف ... ابن معين ... ضعيفه ... بن مالك الاودي تكلم في بعض حديثه ... بن عطاء خاصة
... بن طالب ... ابن معين ضعيفه ... بن ... ذكره في بغير ... بن زياد البصري تكلم القطان
في حفظه وانه اكثر على كتابه ... بن عبد الله البصري تكلم فيه ابو حاتم بعنت ... بن عبد الحميد
العدني ذكره في اختلاط وقال العقيلي لم يحدث في ملك الحال ... بن جعفر لم يسند ... بن احمد ضعيفه ... بن عبد الله
ابن عبد الحميد ضعفه العقيلي بلا مستند ... بن صالح المصري تكلم في بعض حديثه ... بن حميد ابن ... بن سلم
تكلم في بعض حديثه وقد ... بن فارس لم يسند ... القطان انه ترك ... بن سلم
تكلم فيه سليم ... بعنت ... بن خالد تكلم فيه القطان بعنت ... بن المبارك الصنعاني تكلم في رواية الكتاب
... بن علي بن مقدام تكلم فيه للتدليس ... بن الحسن التل تكلم في بعض حديثه وحفظ ... بن نافع
تكلم فيه ابن سعد بلا مستند ولم يسند ... ابن معين انه ضعيف ... بن سليم الرازي تكلم فيه ابن خراش بلا حجة

[illegible] بن عاصم الكلابي عن ابو داود بلا مستند [illegible] بن عبيد الله ابو اسحق المسيبي مذكور في اختلاط [illegible] بن علي
الفلاس انكر ابن المديني بعض حديثه عن زيد بن زريع [illegible] بن عمر مولى المطلب صعفه ابن راهويه عن عكرمة
بن محمد الناقد انكر ابن المديني بعض حديثه عن ابن عيينة [illegible] بن كثير سعيد ذكره ابن عدي بلا مستند عن [illegible] بن يحيى
المازني عن ابن معين رجل حدث عن خولف فيها [illegible] من خالد الايلي وقع فيه عن كثير بلا حاجة العلا بن المسيب
تكلم فيه الازدي بلا مستند [illegible] بن عثمان صعفه ابن حبان بلا مستند واكثر على غيره قال القطان ذكره ابن عدي
بلا مستند والعرف على راويه [illegible] بن عكرمة انكر القطان حديثه في الاستبراء [illegible] بن موسى استنكر
ابن المديني بعض حديثه [illegible] بن مالك صعفه الساجي بلا مستند [illegible] تكلم فيه القليوبي [illegible] بن [illegible] ذكره من غير
[illegible] بن الحسن صعفه الساجي بلا حجة [illegible] بن ابراهيم العبدي استنكر احمد بعض حديثه [illegible] بن اسمعيل بن [illegible]
تكلم فيه ابن سعد بلا مستند [illegible] بن بشار بندار تكلم فيه الفلاس فلم يلتفت اليه [illegible] بن بكر البرساني لينه الدارقطني
بلا حجة [illegible] بن جعفر غندر تكلم فيه جماعة في حديثه عن غير شعبة [illegible] بن الحسن الواسطي ذكره ابن حبان بلا حجة [illegible]
[illegible] بن الحكم المروزي جهله ابو حاتم وغيره [illegible] بن زياد الزيادي ذكره ابن منده وابن حبان بلا حجة [illegible] بن [illegible]
صعفه ابن معين بعض حديثه [illegible] بن الصلت ابو يعلى التوزي لين ابو زرعة بعض حديثه [illegible] بن الصلت
الاسدي لينه بعضهم بلا مستند [illegible] بن عبد الله الانصاري انكر القطان بعض حديثه وذكره من غير [illegible]
ابن عبد الله ابو احمد الزبيري انكر احمد بعض حديثه عن سفيان [illegible] بن عبد الرحمن الطفاوي قال ابو حاتم يهم احيانا
[illegible] بن عبد الرحمن [illegible] وهو احمد حديثه في الزهري ولم يسمع عنه القدر [illegible] بن عبد الطنافسي اخطأ في
بعض حديثه فيما يحكي عن احمد [illegible] بن عدي قيل ان ابا حاتم تكلم فيه لعنعنة [illegible] بن الفضل ابو النعمان المعروف بعارم
مذكور في اختلاط وقيل اختلط في ملاك الحال [illegible] بن القاسم لم يعرفه ابن المديني وعرفه غيره [illegible] بن مسلم بن [illegible]
ابو الزبير عابوا عليه التدليس [illegible] بن مطرف ابو غسان قال ابن المديني كان وسطا [illegible] بن عمرو ابو حمزة السكري
في اخر عمره تكلم فيه بعضهم لعنعنة [illegible] بن يوسف الزراق خطأه العجلي في بعض حديثه [illegible] بن اسمعيل
صعفه ابن قانع وهو اضعف منه [illegible] بن دينار تكلم فيه ابن سعد بلا مستند [illegible] بن يزيد استنكر ابو داود
بعض حديثه [illegible] بن الحكم الخليفة سأله رؤيته تكلم فيه لاجل الرواية [illegible] بن معوية الفزاري غمز لاكثاره عن
الضعفاء [illegible] بن مكرم خطأ احمد بعض حديثه [illegible] بن عبد الله تكلم ابو حاتم في بعض حديثه [illegible] بن سيرين
تردد ابن معين في بعض حديثه [illegible] بن سليم السبيعي تكلم في حديثه من صدره واسن على كتابه [illegible] بن [illegible]
تكلم في حديثه عن رباب والاعمش [illegible] بن منصور تكلم فيه احمد لكتابته الشروط [illegible] بن مقسم ذكره بالتدليس
حديث ابرهيم [illegible] بن ابي عباس صعفه ابن سعد بلا حجة [illegible] بن فضالة المصري تكلم فيه ابن سعد بلا مستند
[illegible] بن عبد الرحمن وهو ابن صفية قال ابن حزم رجله ليس بالقوي [illegible] بن عمرو تكلم فيه بلا حجة [illegible] بن اسمعيل
ابو سلمة تكلم فيه ابن خراش بلا مستند [illegible] بن مالك ابو شهاب استنكر احمد بعض حديثه [illegible] بن عفيف تكلم ابن
معين في روايته عن نافع [illegible] بن عميرة الحمصي تكلم فيه ابن سعد بلا مستند [illegible] بن خالد صعفه البزار بلا حجة
[illegible] بن حسان تكلم في حديثه عن بعض مشايخه [illegible] بن [illegible] ذكر بالتدليس او الارسال [illegible] بن [illegible]
مذكور من غير [illegible] بن شبير عابوا عليه التدليس [illegible] بن [illegible] تكلم في بعض حديثه وحفظه [illegible] بن عوانة
تكلم في حديثه عن حفظه وكتابه معتمد [illegible] بن مسلم عابوا عليه التدليس والسوء [illegible] بن اسحق تكلم فيه
العسقلاني بلا حجة [illegible] بن زائدة قال ابن معين اخطأ في حديث واحد [illegible] بن سعيد الاموي ذكره العسقلاني بلا حجة

ابن عبد الصمد وسط عند ابن معين [illegible] بن عبد الله بن بكير تكلم في سماعه من مالك [illegible] بن كثير مذكور
بالتدليس والارسال [illegible] بن واضح ابو تميلة لم يسمع البخاري صعفه [illegible] بن ابراهيم التستري تكلم القطان في
حديثه عن مالك فقط [illegible] بن عبد الله بن خصيب تكلم احمد في بعض افراده [illegible] بن عبد الله بن سيابة لينه ابو حاتم بلا حجة
بن هرون الواسطي يغير لما كبر [illegible] الرشك صعفه بعضهم بلا حجة [illegible] بن عبيد الطنافسي تكلم ابن معين في حديثه
عن الثوري [illegible] بن اسحق تكلم العسقلاني فيه بلا حجة [illegible] بن الوليد تكلم فيه ابن حبان بلا مستند [illegible] بن الياس
استنكر الدارقطني حديثه بلا حجة [illegible] بن يزيد الايلي في حفظه شيء وكتابه معتمد [illegible] بن عياش سيء الحفظ لما كبر وكتابه
معتمد [illegible] بن موسى الاشعري صعفه ابن سعد بلا مستند [illegible] بن [illegible] ذكره في هدي الفصلين من اخرج بلا حجة
البخاري لا يلتفت في ذلك عاب لما فسرناه واما من عدي من ذكر فيها من وصف بسوء الضبط او الوهم او الغلط
ونحو ذلك وهو الصحيح الغالب فلم يخرج لهم الا ما توبعوا عليه عنده او عند غيره وقد شرحنا من ذلك ما يكفي ويقنع
والله الموفق [illegible] عن علوم الحديث عدد احاديث صحيح البخاري سبعة الاف وماتان وخمسة وسبعون بالاحاديث المكررة
قال [illegible] اسقاط المكرر اربعة الاف هكذا اطلق ابن الصلاح وتبعه النووي في مختصره لكن
خالفه الشيخ تقيه فاما المسند ولفظه [illegible] ما في صحيح البخاري من الاحاديث المسندة دون المكرر مذكور
الحق سوا فاخرج بقوله المسندة الاحاديث المعلقة وما اورده في التراجم والمتابعة وبيان الاختلاف
بغير اسناد موصل فكل ذلك خرج بقوله المسندة خلاف اطلاق ابن الصلاح قال الشيخ محي الدين وقد رايت
اذا ذكرها مفصلة لتكون كالفهرست لابواب الكتاب ويسهل معرفة مظان احاديثه على الطلاب [illegible]
ما قلناه لذلك من كتاب جواب المتعنت لابي الفضل بن طاهر برواية من طريق ابي محمد عبد الله ابن احمد حموية السرخسي
قال هذه احاديث صحيح البخاري [illegible] خمسة احاديث ليست بل هي سبعة وكانه لم يعد حديث الاعمال
ولم يعد حديث جابر في اول ما نزل وبيان كونها سبعة ان اول ما في الكتاب حديث عمر الاعمال الثاني حديث عائشة
في بدء الوحي عن هشام [illegible] حديثها اول ما بدئ به من الوحي [illegible] حديث جابر وهو حديث فترة الوحي وهو
معطوف على اسناد حديث عائشة وهما حديثان مختلفان لا ريب في ذلك [illegible] حديث ابن عباس في نزول الاحكام ليلة
[illegible] حديثه في معارضة جبريل في رمضان [illegible] حديث عمر بن سفيان في قصة هرقل وفي اثنائه حديث اخر
موقوف وهو حديث الزهري عن الناظر في شأن هرقل وفيه من القائل موصعان من المتابعات سبعة
مواضع وانما اوردت هذا الفصل ليتبين منه ان كثيرا من المحدثين وغيرهم ليس بمستوعب بنقل كلام من تقدمهم
مقلدين له ويكون الاول ما اتقن ولا جرم بل يتصرف تحسينا للظن به والاتقان بخلاف ذلك فلا ينبغي ان يغتر بما
في هذا الباب الذي هو اول الكتاب فيما يجيء لمن يتصدى لعد احاديث كتاب ولا به عناية
وروايته ثم مذكور ذلك جملة وتفصيلا فيتقلد في ذلك لظهور عنايته به حتى يتقلد اوله المصنفون ويعمه الاية
الناقلون ويتطرق نظره لستر على استخفاف المذاكرون ٭ انشد ابو عبد الله بن عبد الملك الاندلسي
في فوايده لابي الحسن الرعيني عن ابي عبد الله بن عبد الحق لنفسه ٭ جميع احاديث الصحيح الذي روى البخاري
خمسة وسبعون للعد ٭ وسبعة الاف تضاف وما مضى ٭ الى مائتين عد ذاك اولوا الجد
وجميع هذا جميعه فيكون الذي قلناه في ذلك لم يتجن ما تصدى له من ذلك سيظهر لك في عد احاديث الصوم الكتب
من ذلك هذا الفصل وها انا اسوق ما ذكر واتعقبه بالبيان ان شاء الله تعالى واذا انتهيت الى اخره
وجمعت تعددت المعلقات والمتابعات فان اسم الاحاديث يشملها واطلاق الذكر يعمها وفي ضمن ذلك من الفوايد ما لا يخفى

قال رحمه الله خمسون حديثا ... بل هي احد وخمسون وذلك انه اورد حديث انس لا يؤمن احدكم حتى اكون
احب اليه من والده الحديث من رواية سماك عن انس ومن رواية عبد العزيز بن صهيب عن انس باسنادين مختلفين فلذلك المتن
واحدا لم يعده حديثين ولا شك ان كل حديثين اولين عند المذكر باسنادا ارتقا اسمى قال العلم خمسة وثمانون
وثلاثمائة وتسعة احاديث قلت بل مائة وخمسة عشر حديثا على الحق قال الفصل ثلاثة واربعون قلت بل سبعة
واربعون ... خمسة وثلاثون ... خمسة عشر ... حديثا ... الصلاة ... تسعة وثلاثون
بل احد واربعون الفصل ثلاثة عشر ... وسبعون ... الفصل ثلاثون قلت اثنان ... الصلاة خمسة
وسبعون ... ثلاثون حديثا ... ثمانية وعشرون قلت بل ثلاثة وثلاثون ... اربعون ... اثنان ...
اربعون ... ثلاثة عشر قلت بل اربعة عشر فقط وقد حررتها وذكرت مراجعتها اصلاح ... ثمانية وعشرون الواو
ثلاثون ... بل سبعة وعشرون الركوع والسجود والشهادتان وخمسون ... سبعة عشر قلت بل اربعة عشر
... خمسة وستون ... صلاة ... خمسة عشر قلت بل ثمانية احد وعشرون حديثا الجمعة
خمسة وعشرون نحو ... اربعة عشر ... الاستنجاء خمسة وثلاثون قلت بل احد وثلاثون
... الاسنان في هذا المكان بل هنا باب ... ثمانية ... ساعة واربعون
عشر قلت بل ستة وعشرون الصلاة ... تسعة ... الصلاة ستة وعشرون السهو اربعة عشر قلت بل
خمسة عشر ... ماء واربعة وخمسون الزكاة ... وثلاثة عشر ... الفطر عشر ... اثنان واربعون
اثنان واربعون ... قلت لا ادري بل ستة عشر فقط ... الصلاة اربعون ... ستة عشر ايضا
... اثنان وثلاثون ... اربعة وعشرون الصوم ستة وثلاثون ... ستة
... عشرون ... الصوم ولم يتقنه فان جملة ما بعد قوله كتاب الصيام الى قوله كتاب الحج
من الاحاديث المسندة بالمكرر مائة وستة وخمسون حديثا فاتته من الحدائق اربعة وتسعون حديثا
وهذا غاية التفريط ... ماء واحد وتسعون ... تسعة عشر ... اربعون ... ثلاثون
... كذا ... وهو غلط والصواب مائة الاحاديث ... ثمانية ... ثلاثة عشر
... تسعة وعشرون ... بل المراد ... فقط ثلاثون حديثا ... هو الذي ... تسعة
وعشرون ... الاستنجاء ... اربعون ... خمسة عشر ... المظالم والغصب احد واربعون
... بل خمسة واربعون ... ثلاثة وعشرون ... اربعة وثلاثون ... ستة
... بل خمسة ... تسعة وستون ... ثمانية وخمسون قلت بل ستة وخمسون الصلح
اثنان وعشرون قلت بل عشرون ... الشروط اربعة وعشرون ... واحد واربعون ... والسرقة
وخمسة وخمسون ... اثنان واربعون فرض الخمس ثمانية وخمسون قلت من قوله كتاب الجهاد الى قوله
فرض الخمس عدة احاديثه ثمانية واربعة وتسعون حديثا فقط واما فرض الخمس فهو ثلاثة وستون حديثا
... ثلاثة وستون قلت بل ثمانية وعشرون حديثا فقط ... والحلق ... اثنان وحديثان الاسارى
اربعة ... ثمانية وعشرون حديثا ... بعد المغازي ... ثمانية قلت في هذا الفصل ...
... ما بدا الخلق ... عدة احاديثه على التحرير ... خمسة واربعون حديثا واحاديث الانبياء اولها ...
قوله ... وقد ارسلنا نوحا ... ما ذكر عن بني اسرائيل ... احد عشر حديثا اخبار بني اسرائيل ...

... ثمانية وخمسون حديثا ... ثمانية وخمسون حديثا ... ثمانية وخمسون حديثا
... خمسون حديثا ... اربعة
حديث واما عشر حديثا فاطرأ في هذا التفاوت العظيم بين ما ذكر هذا الرجل وانتهى
عليه وبين ما حررته من الاصل ... خمس مائة واربعون ... بل هو اربعمائة وخمسة
وستون حديثا من غير التعاليق والموقوفات ... احد وثمانون حديثا النكاح والطلاق
اثنان واربعة واربعون حديثا ... وكتاب هذا الفصل الاخير ايضا فاما النكاح
وحده ثمانمائة وثلاثة وثمانون حديثا والطلاق ومعه الخلع والظهار واللعان والعدد
ثلاثة وثمانون حديثا ... اثنان وعشرون حديثا اسمى الاحاديث ... سبعون حديثا
الصواب تسعون سقط منا المناه على الين ... احد عشر حديثا
بل تسعة احاديث وفيه غير ذلك من التعاليق والمتابعة ... الخلع والطلاق
تسعون حديثا ... بل الكل ستة وستون حديثا ... ثلاثون حديثا
... خمسة وستون حديثا ... تسعة وسبعون ... مائة وعشرون
... احد واربعون ... ايضا مائة ... هكذا رايته في عدة نسخ والذي في اصل
الصحيح بعد الاشربة كتاب المرضى فذكر ما يتعلق بثواب المرضى واحوال المرضى وعدته اربعون حديثا
... وعدته سبعة وتسعون سقط منه السين على الباقي السبعة سقط منا
على السين في التسعين ... ذكر متعلقات اللباس والزينة واحوال البدن في
ذلك ... باحاديث في الارتداف على الدواب واخره حديث الاضطجاع في المسجد رافعا
احدى رجليه على الاخرى وعدته مائة اثنان وثمانون حديثا ... ثمانون وستة
وخمسون حديثا وقد حررتها وهي خارج عن المعلق والمكرر ... بل سبعة
وسبعون وهو بتقديم السين فيهما ... ستة وسبعون ومن الدعوات ايضا
ثلاثون ... هو مائة وستة احاديث تمام ... مائة حديث ...
ستة عشر ... سبعة وخمسون ... الكلام في كتاب الرقاق
واما صفة الجنة والنار فقد تقدم ذكرها في بدء الخلق وعدة الرقاق على ما ذكر مائة
وثلاثة وسبعون حديثا وقد حررته فزاد على ذلك اربعة احاديث الفتن ثمانية وعشرون
احد وثلاثون حديثا ... كذا هو في عدة نسخ وهو خطأ وانما هو احد
وثمانون ... خمسة عشر حديثا ... بل ثمانية عشر حديثا
خمسة واربعون حديثا ... بل ستة واربعون ... ثلاثون ... اثنان وثلاثون
... اثنان وخمسون ... اربعة وخمسون ... ثلاثة عشر ... بل ثمانية وعشرون
... ثلاثة عشر ... بل اثنا عشر ... بل ثلاثة وعشرون
... وستون ... وثلاثة الخمس ثمانون ... وحديثان الاحكام اثنان
وثمانون حديثا ... اثنان وعشرون ... بل عشرون من غير المعلق احاديث خبر الواحد
تسعة عشر ... بل اثنان وعشرون ... سبعة وتسعون ... ثمانية
وتسعون ... مائة وتسعون حديثا ...

جميع احاديثه بالمكرر وسوى المعلقات والمتابعات على ما حررته واتقنته سبعة الاف
وثلثمائة وسبعة وتسعون حديثا فقد زاد على ما ذكره ثمانية احاديث واثنان وعشرون حديثا
على اني لا ادعي العصمة ولا السلامة من السهو ولكن هذا جهدي لا جهد له والله الموفق هذا
عدد ما فيه من التعاليق والمتابعات على ترتيب ما سبق بدأ فيه من المعلقات
حديثان ومن المتابعات ستة مواضع [illegible] فيه من التعاليق خمسة ومن المتابعات ستة
[illegible] فيه من التعاليق عشرون ومن المتابعات ثلاثة [illegible] وفيه من التعاليق سبعة وعشرون
ومن المتابعات تسعة [illegible] فيه من التعاليق خمسة ومن المتابعات اثنان [illegible]
فيه من التعاليق ستة ومن المتابعات اثنان [illegible] فيه من التعاليق ثلاثة [illegible] صلاة
فيه حديث معلق [illegible] فيه من التعاليق خمسة عشر حديثا [illegible] فيه من المعلق
ستة احاديث [illegible] فيه من التعاليق سبعة عشر [illegible] فيه من
التعاليق اثنان [illegible] فيه من التعاليق خمسة وثمانون ومن المتابعات ثلاثة
[illegible] فيه من التعاليق اربعة صلاة [illegible] فيه من المعاليق عشر احاديث
ومن المتابعات اربعة [illegible] فيه من التعاليق تسعة ومن المتابعات احد عشر حديثا
[illegible] فيه من التعاليق ثلاثة [illegible] فيه من التعاليق ثمانية [illegible]
فيه من التعاليق ثلاثة ومن المتابعات اثنان [illegible] فيه من التعاليق تسعة
[illegible] فيه من التعاليق سبعة [illegible] فيه من التعاليق اربعة
فيه متابعة واحدة [illegible] من التعاليق عشر ومن المتابعات خمسة [illegible] فيه حديث
معلق [illegible] فيه من التعاليق ثلاثة [illegible] فيه حديث معلق [illegible] فيه
من التعاليق ستة ومن المتابعات حديث واحد [illegible] فيه من التعاليق عشر ومن المتابعات اثنان
[illegible] فيه من التعاليق اثنان [illegible] فيه من التعاليق ثمانية ومن المتابعات ستة
[illegible] فيه من التعاليق ستة ومن المتابعات اربعة [illegible] فيه من التعاليق ستة
ومن المتابعات خمسة [illegible] فيه تعليق واحد [illegible] فيه من التعاليق خمسة
[illegible] فيه تعليق واحد ومتابعة واحدة [illegible] فيه من التعاليق ثمانية واربعون
ومن المتابعات ثمانية [illegible] فيه من التعاليق سبعة واربعون ومن المتابعات سبعة
فيه من التعاليق خمسون ومن المتابعات اربعة عشر [illegible] فيه من المعاليق خمسة
[illegible] فيه من التعاليق حديثان [illegible] فيه موضع معلق [illegible] فيه من التعاليق سبعة
ومن المتابعات خمسة [illegible] فيه من التعاليق حديث ومن المتابعات ثلاثة [illegible]
فيه من التعاليق اثنان وثلاثون ومن المتابعات اربعة [illegible] فيه متابعتان [illegible] ومن التعاليق
خمسون ومن المتابعات ثلاثة [illegible] ومن التعاليق ثلاثة [illegible] فيه من التعاليق سبعة [illegible]
فيه من التعاليق حديثان [illegible] فيه من التعاليق ثلاثة ومن المتابعات موضعان
موضع واحد [illegible] فيه من التعاليق خمسة ومن المتابعات
[illegible] فيه من التعاليق ثمانية [illegible] فيه من التعاليق اربعة
فيه من التعاليق ستة [illegible] فيه من التعاليق حديثان

فيه من التعاليق اربعة عشر ومن المتابعات اربعة [illegible] فيه من التعاليق حديثان [illegible]
فيه من التعاليق اربعة وعشرون [illegible] فيه من التعاليق سبعة [illegible] فيه من التعاليق
عشرة [illegible] فيه من التعاليق اربعة وعشرون ومن المتابعات اربعة [illegible]
فيه من التعاليق سبعة عشر ومن المتابعات موضعان [illegible]
فيه من التعاليق ستة وستون ومن المتابعات ثمانية [illegible] فيه التعاليق ستة
[illegible] فيه من التعاليق خمسة وعشرون حديثا ومن المتابعات احد عشر حديثا
[illegible] فيه من التعاليق اربعة وعشرون ومن المتابعات ستة عشر حديثا [illegible]
[illegible] فيه من التعاليق خمسة عشر حديثا ومن المتابعات موضع واحد [illegible]
فيه من التعاليق سبعة وثلاثون ومن المتابعات ستة [illegible]
فيه من التعاليق سبعة وتسعون حديثا ومن المتابعات عشرون [illegible] فيه تسعة
وستون من التعاليق ومن المتابعات اربعة عشر [illegible] فيه من التعاليق عشر
احاديث ومن المتابعات [illegible] فيه من التعاليق سبعة وثلاثون ومن المتابعات ثمانية
[illegible] فيه من التعاليق اربعة وعشرون حديثا ومن المتابعات اربعة [illegible]
فيه من التعاليق ثلاثة [illegible] فيه من التعاليق خمسة عشر حديثا [illegible] فيه من التعاليق اربعة
[illegible] فيه من التعاليق ثلاثة عشر ومن المتابعات تسعة [illegible] فيه
من التعاليق عشر ومن المتابعات اربعة [illegible] فيه من التعاليق احد عشر حديثا ومن
ومن المتابعات خمسة [illegible] فيه من التعاليق اثنان واربعون ومن المتابعات ثمانية
[illegible] فيه من التعاليق ثلاثة عشر [illegible] فيه من التعاليق خمسون حديثا
ومن المتابعات خمسة احاديث فجملة ما في الكتاب من التعاليق الف وثلثمائة واحد واربعون حديثا
واكثرها مكرر مخرج في الكتاب اصولا ومتونه وليس فيه من المتون التي لم تخرج في الكتاب ولو من طرق اخرى
الا مائة وستون حديثا قد افردتها في كتاب لطيف متصلة الاسانيد الى من علق عنه وجملة ما فيه من المتابعات
والتنبيه على اختلاف الروايات ثلاث مائة واربعة واربعون حديثا فجميع ما في الكتاب على هذا بالمكرر تسعة
الاف واثنان وثلاثون حديثا وهذه العدة خارج عن الموقوفات على الصحابة والمقطوعات عن التابعين فمن بعدهم وقد استوعبت وصل جميع ذلك في كتابي تغليق التعليق
وهذا الذي حررته من عدد ما في الكتاب من الاسانيد لا اعلم من سبقني الى مثله فتح الله به لا اعلم من سبقني الى مثله
وانا معترف بعدم العصمة من الخطأ والله المستعان

ذكر مناسبة [illegible]

بدء الوحي ولم يقل كتاب الوحي ولا كتاب بدء الوحي لان بدء الوحي ربعض ما اشتمل عليه الوحي
ويظهر في اثناء قراءة من باب لان كل باب ما في بعده ينقسم منه مهوام الابواب
فلا يكون تسميتها [illegible] وقدمه لانه منبع الخيرات ومقامات الشرائع
وجات الرسالات ومنه عرف الايمان والعلوم وكان اول له الى النبي صلى الله عليه وسلم
بما يقتضي الايمان من القراءة والربوبية وخلق الانسان فذكر بعده كتاب الايمان وكان الايمان
اشرف العلوم فعقبه بكتاب العلم وبعد العلم يكون العمل وافضل الاعمال البدنية الصلاة
ولا يتوصل اليها الا بالطهارة فقال كتاب الطهارة فذكر انواعها واجناسها وما يصنع من لم يجد
ماء ولا ترابا الى غير ذلك مما يختص به الرجال والنساء وما ينفرد به النساء ثم كتاب الصلاة وانواعها
ثم كتاب الزكاة على ترتيب ما جاء في حديث بني الاسلام على خمس واختلف النسخ
في الصوم والحج ايهما قبل الاخر وكذا اختلفت الرواية في الحديث وترجم الحج بكتاب المناسك
ليعم الحج والعمرة وما يتعلق بهما وكان الغالب من حج يجتاز بالمدينة الشريفة فذكر ما يتعلق
بزيارة النبي صلى الله عليه وسلم وما يتعلق بحرم المدينة [illegible] ان يقال في تعقيب الزكاة
بالحج ان الاعمال لما كانت بدنية محضة ومالية محضة بدنية مالية معا وتبعها كذلك فذكر الصلاة
ثم الزكاة ثم الحج ولما كان الصيام هو الركن الخامس المذكور في حديث ابن عمر بني الاسلام على خمس عقب بذكره
وانما اخر [illegible] ولانه من الترك والترك وان كان عملا ايضا لكنه عمل النفس لا عمل الجسد فلهذا اخره
ولا لو كان اعتمد على الترتيب الذي في حديث ابن عمر لقدم الصيام على الحج لان ابن عمر انكر على من روى عنه
الحديث مقدما الحج على الصيام وهو وان كان ورد عن ابن عمر من طريق اخرى كذلك فذاك محمول على ان الراوي روى عنه
بالمعنى او بلغه نسيه عن ذلك والله اعلم

ثم معاملة العبد مع الخلق وبعدها معاملة العبد مع الخلق فقال كتاب البيوع وذكر اولا بيوع الاعيان ثم بيوع الدين
على وجه مخصوص هو السلم وكان البيع قد يقع قهرا فذكر الشفعة الذي هو قهري ولما عم الكلام
على بيوع العين والدين الاختياري والقهري وكان ذلك قد يقع فيه عين واحد الجانبين اما في
ابتداء العقد واما في مجلس العقد وكان في البيوع ما يقع على دينين لا يجب فيهما قبض في المجلس
ولا يعين احدهما وهو الجواله فذكرها وكانت الجواله فيها انتقال الدين من ذمة الى ذمة فيها ما يعني
ثم ذمة الى ذمة وهي تحفظ به العلقة وهو الكفالة والضمان وكان الضمان [illegible] للحفظ فذكر الوكالة
التي هي حفظ المال وكانت الوكالة فيها توكل على ادي فاردفها بما فيه التوكل على الله فقال كتاب الحرث
والمزارعة وذكر فيها متعلقات الارض والموات والغرس والشرب وتوابع ذلك وكان في كثير من ذلك
يقع الارفاق تعقبه بكتاب الاستقراض لما فيه من الفضل والارفاق ثم ذكر العبد راع في مال سيده
ولا يتكل الاباء على الاعلام بمعاملة الارقاء ولما كانت المعاملات كثيرا ما يقع فيها من منازعات فذكر
الاشخاص والملازمة والالتقاط وكان الالتقاط وضع اليد بالامانة الشرعية فذكر بعده وضع اليد تعديا
وهو المظالم والغصب وعقبه بما فيه قطع غصب ظاهر هو حق شرعي فذكر وضع الخشب على جدار الجار
وصب الماء في الطريق والجلوس في الافنية والابار في الطريق وذكر ذلك لكون المشترك ومدقع في الاشراك النبي فترجم النهي بغير اذن

بدء ذكر بعد لكون المشركة العامة الاشتراك الخاص وذكر كتاب الشركة وتفاريعها ولما ان كان الرهن المعاملات
في مصالح الخلق ذكر سببا يتعلق بمصالح المعاملة وهي الرهن وكان الرهن يحتاج الى ذكر فيه
وهو جائز من جهة المرتهن لانه من جهة الراهن ارفاقه بالعين الذي هو ملك الراهن والملك
الذي يترتب عليه العتق جائز من جهة السيد لانه من جهة العبد فذكر متعلقات العتق من
التدبير والولاء واولاد الولد والاحسان الى الرقيق واحكامهم ولما كان الشامة تستند الى بينا
بقوله تعالى واتوهم من مال الله الذي اتاكم فاردفه بكتاب الهبة وذكر معها العمرى والرقبى
ولما كانت الهبة نقل ملك الرقبة بلا عوض اردفه بنقل المنفعة بلا عوض وهو العارية
والمنيحة ولما تم المعاملات وانتقال الملك على الوجه السابق وكان ذلك قد يقع فيه نزاع
يحتاج الى الاشهاد فاردفه بكتاب الشهادات ولما كانت الشهادات قد يقع فيها تعارض
ترجم القرعة في المشكلات وكان ذلك التعارض قد يفضي صلحا وقد يقع بلا تعارض فترجم
كتاب الصلح ولما كان الصلح قد يقع فيه الشرط عقبه بالشروط في المعاملات ولما كانت
الشروط قد تكون في الحياة وبعد الوفاة ترجم كتاب الوصية والوقف فلما انتهى ما يتعلق
مع الخلق في العبادات ثم ما يتعلق بالمعاملة مع الخلق اراد تتميم المعاملة جامعة بين معاملة
الخالق وفيما نوع الكتاب ترجم كتاب الجهاد اذ به يجعل اعلاء كلمة الله واذلال الكفار ثم
اسرهم واسرهم وصبيانهم ودجاجتهم وعبيدهم وغنيمة اموالهم العقار والمنقول
والحيوان في كاملهم وقد افضل الجهاد ثم ما ذكر ما يعني ان الجاهد يعني ان يعد
نفسه في العلن فترجم باب التحنط عند القتال وترجمه من ذهب ليأتي بخبر العدو
وهو الطليعة وكان الطليعة يصاح الى الركوب الخيل فذكر اجر الخيل ثم ذكر الحوان ما اخصه
وهو بغلة النبي صلى الله عليه وسلم وناقته وكان الجهاد في الغالب للرجال وقد يكون للنساء تبعا
فترجم اجر اللقاء في الجهاد وذكر ما في معاطن الجهاد ومنها الاذن لمن يريد الجهاد والدعاء قبل
القتال وكل ذلك من ابواب العامة ثم ترجم دعاء النبي صلى الله عليه وسلم الملك الى الاسلام
وكان غرض الملك في الجهاد انما هو بحسب الطاقة فترجم غرض الامام على الناس فيما يطيقون وتوابع
ذلك وكان الاستعانة في الجهاد يكون بعمل او بغير جعل فترجم الجعائل وكان الامام يعني ان يكون
اوائل القوم فترجم المبادرة الى الفرع وكانت المبادرة للفتح والتوكل ولا سيما في حق من نص بالرغب
مذكور وذكر مبادرته على ان يعاطي الاسباب لا تقدح في التوكل فترجم حمل الزاد في الغزو ثم ذكر اداب
السفر وكان القادمون مع الجهاد قد يكون معهم العبيد فترجم فرض الخمس وكان ما يوجد
الكفار يكون ماله ما يحرب ومن بالمصالحة فذكر كتاب الجزية والموادعة اهل الذمة ثم ذكر ما
يتعلق بالموادعة والعهد والحذر من الغدر ولما تمت المعاملات الثلاث وختم امر الوحي المترجم عليه
بدء الوحي ذكر بعد هذه المعاملات بدء الخلق [illegible] انه انما ذكر بدء الخلق عقب كتاب
الجهاد لما ان كان الجهاد يشتمل على ازهاق الانفس واراد ان يذكر ان الخلق مخلوقات محدثات وان مآلها الى
وانه لا خلود لاحد اسس وترجمها [illegible] ذكر الجنة والنار اللتين مآل الخلق اليهما
وناسب ذكر ابليس وجنوده عقب النار لانهم اهلها ثم ذكر الجن ولما كان حال الادم اشبه حال ادم عقبه
خلق ادم وترجم للانبياء مما يتعلق على الترتيب الذي في مصحفه وذكر فيهم ذا القرنين لانه عنده في ذلك قبل ابرهيم

الاحتجاج

الفنا

ولهذا ترجم بعد ترجمته ذكر ابرهيم وذكر ترجمة ايوب بعد يوسف لما سهما من مناسبة الابتلا وذكر قوم يونس
واسالهم عن القرية التي كانت حاضرة البحر بعد قصة موسى الف يونس العمة الحوت فكان ذلك بلوى له وابتلاء
ابتلوا احسان لهم من صبر منجا ومنهم من يعدى فعذب وذكر لقمان بعد سليمان اما لانه عنده سي واما لانه
من جملة اتباع داود عليه السلام وذكر مريم لانها عنده نبيه ثم ذكر بعد الانبيا اسيا من الصحابة الواتعة
في من بني اسرائيل ثم ذكر الفضايل والمناقب المتعلقة بهذه الامة وانهم لسوا بابدا مع ذلك وبدا
بقريش بلسانهم انزل الكتاب ولما ذكر اسلم وغفار اذكر فيما منه اسلام ابي ذر لانه اول من اسلم من غفار
ثم ذكر اسما النبي صلى الله عليه وسلم وشمايله وعلامات نبوته في الاسلام ثم فضايل اصحابه لما كان المهاجرون
الذين اتبعوه وسبقوا الى الاسلام هم المهاجرون والانصار والمهاجرون متقدمون في السبق
قدم مناقب المهاجرين وابتدا بابي بكر الصديق تذكرهم ثم ابعدهم مناقب الانصار وفضايلهم ثم شرع بعد
ذكر مناقب الصحابة في سياق سيرته في اعلا كلمة الله تعالى مع من معهم فذكر اولا اشيا من احوال الجاهلية
قبل البعثة ثم البعثة التي ازالت الجاهلية ثم ذكر اذى المشركين للنبي صلى الله عليه وسلم واصحابه ثم ذكر اجازة
النبي صلى الله عليه وسلم لمن هاجر الى الحبشة ثم الى الحبشة واجوال الاسرا وغير ذلك ثم الهجرة الى المدينة
النبوية ثم الهجرة ثم سان المغازي على ترتيبها حسنه وبدا باسلام ابي سلام تقدما لاما بالصلاة في المغازي
ثم بعد ايراد المغازي والسرايا ذكر الوفود ثم حجة الوداع ثم مرض النبي صلى الله عليه وسلم ووفاته وما تعلق
صلى الله عليه وسلم الا وسيرته كاملة مضافة فيه وكتابه قد كان نزوله فاعقب ذلك بكتاب التفسير
ثم ذكر عقب ذلك فضايل القران وتعلمه وادابه تلاوته وكان ما تعلق بالكتاب والسنة والحفظ والتفسير
وتقرير الاحكام يحصل به حفظ الدين في الاقطار واستمرار الاحكام على الاعصار وبذلك يحصل الحياة
المغنية اعقب ذلك بما يحصل به النسل والذرية التي يقوم منها جيل بعد جيل يحفظون احوال الشرع تعالى
كتاب النكاح ثم اعقبه بالصداق لما فيه من متعلقات الزوجية ثم ذكر ما يحرم من النساء وما يحل ليرد ذلك
بالمصاهرة والنكاح المحرم والمكروه والخطبة والعقد والصداق والولي وضرب الرقاب النكاح والوليمة
والشروط في النكاح وبقية احوال الوليمة ثم عشرة النساء ايرادها في كتاب الطلاق ثم ذكر الخلع الكفار
موقتة ثم ذكر اللعان وهو فرقة موبدة ثم ذكر العدد والمراجعة ثم ذكر حكم الوطي غير عقد لما فرغ من
توابع العقد الصحيح فقال سمر النبي والنكاح الفاسد ثم ذكر المتعة ولما انهى الاحكام المتعلقة
بالنكاح وكان من احكامه ان يتعلق بالزوج نفقة مستمرة وهو النفقة ذكرها ولما انقضت النفقة
وهي من الملاك غالبا ايرد كتاب الاطعمة واحكامها وادابها ثم ذكر الاطعمة ما هو خاص ثم ذكر
العقيقة وكان ذلك يحتاج معه الى ذبح فذكر الذبائح وكان من الذبح ما يحصل فذكر احكام الصيد
وكان من الذبح ما يقع في العام من قتال كتاب الاضاحي وكان الماكل يقتضيا المشارب فقال كتاب الاشربة
وكان المأكولات والمشروبات قد يحصل منها في البدن ما يحتاج الى طب فيقال كتاب الطب وذكر
تعلقات المرض ودواء المرض وما يجوز ان يتداوى به وما يحتمى من السرق وما يكره منها وما يحرم
ولما انقضى الكلام على المأكولات والمشروبات وما يزيل الداء المتولد منها ايرد كتاب اللباس
والزينة واحكام ذلك والطب والواجب وكان كسر اثنا معلى بادابه النفس ما ايرد لها كتاب الادب
والبر والصلة والاستيذان ولما كان السلام والاستيذان سببا لقبح الاوراد المستفيلة ايرد لها بالدعوات

ولما كان الدعاء المعروف ذكر الاستغفار ولما كان الاستغفار سببا لهدم الذنوب ما ابان اليوم ثم ذكر
الاذكار الموقتة وغيرها والاستعاذة ولما كان الذكر والدعا سببا للاتعاظ ذكر المواعظ والزهد وذكر
احوال يوم القيمة ثم ذكر ما سبق الى الامة كلها اسم بعد الله تعالى كتاب القدر وذكر احواله ولما كان القدر
قد يجال عليها الاشيا المنذورة ما كتاب النذر وكان النذر فيه كفارة فاضاف اليه الايمان وكان الايمان
والنذر يحتاج الى الكفارة ما كتاب الكفارة ولما كان احوال الناس في الحياة الدنيا ذكر احوالهم بعد الموت
فتاكتاب الفرايض فذكر احكامه ولما كان الاجل الاخير جاسه ذكر الحادثات الواقعة بين الناس فقال
كتاب الحدود وذكر في اخر احوال المرتدين ولما كان المرتد لا يكره اذا كان مكرها فاتى كتاب الاكراه وكان المكره
قد يضطر في نفسه حيلة دافعة فذكر الحيل وما يحل منها وما يحرم ولما كان الحيل انما ارتكاب ما يكره ارد ذلك بتعبير
الرويا لانها ما يحتاج ان تطوى للعبر وقال الله تعالى وما جعلنا الرويا التي اريناك الا فتنة للناس باعتبار ذلك
يقول لكتاب الفتن وكان من الفتن ما يحتاج فيها الى الحكام فتكون الاحكام
وذكر احوال الامراء والقضاة ولما كانت الامامة والحكم مدينة هاتوم اردف ذلك بكتاب اليمني ولما كان مدار
حكم الحكام في الغالب على اخبار الاحاد فاما جاء اجاز خبر الواحد الصدوق ولما كانت الاحكام كلها
تحتاج الى الكتاب والسنة فاتى الاعتصام بالكتاب والسنة وذكر احكام الاستنباط والكتاب والسنة
والاجتهاد وذكر اهية الاختلاف وكان اصل العصمة اولا واخرا هو توحيد الله فختم بكتاب التوحيد
وكان اخر الامور الذي يظهر بها المطلع من الخاسرين ثقل الموازين وخفتها فجعله اخر تراجم كتابه فقال باب قول الله
تعالى ونضع الموازين القسط ليوم القيمة وان اعمال بني ادم توزن فبدا بحديث انما الاعمال بالنيات وختم
باب اعمال بني ادم توزن واشار بذلك الى ان انما ينتقل منا ما كان بالنية الخالصة لله تعالى وهو حديث
كلمتان حبيبتان الى الرحمن خفيفتان على اللسان ثقيلتان في الميزان سبحان الله وبحمده سبحان الله العظيم
فقوله كلمتان فيه ترغيب وتخفيف وقوله حبيبتان فيه حث على ذكرها لمحبة الرحمن اياهما
وقوله خفيفتان فيه حث السبب الى ما يتعلق بالعمل وقوله ثقيلتان فيه الحاق ثوابهما وجا الرسم بهذا
الحديث على اسلوب عظيم وهو ان حب الرب سابق وذكر العبد وحده الذكر على لسانه تالي بعد ذلك
ثوابه هاس الطلبي الى يوم القيمة وهاتان الكلمتان معناهما في ختام دعا اهل الجنان لقوله
تعالى دعواهم فيها سبحانك اللهم وتحيتهم فيها سلام واخر دعواهم ان الحمد لله رب العالمين
اسمى كلام ملخصا ولقد ابدا فيه عجائب ولطايف جزاه الله خير المنة ذكر
عدد ما نظم [illegible] وبسبب عدم علمه بالتكرير وقد قدم ابن الصلاح
انه قال تقريبا انه اربعة الاف وبذلك جزم النووي في الذي باشره لكن تعبير بقوله وجملة ما فيه بغير
التكرير اربعة الاف وسيظهر لك انه لا يبلغ هذا القدر ولا يقاربه والله الموفق ابي كعب
سيد القراء سبعة احاديث [illegible] من زيد رجالها ثقة ستة عشر حديثا وعند الحميدي سبعة عشر
[illegible] بن محيصن الانصاري حديث واحد [illegible] بن قيس الكندي حديث واحد انس بن مالك الانصاري
ماية وثمانية وستون حديثا وعند الحميدي اثنان لانه يعد الحديثين اذا تقاربت الفاظهما
حديثا واحدا كما صنع في حديث الزهري عن انس مالك احاديث شبه بالنص صلى الله عليه وسلم الحسن على حديث
تحديث عن انس في الحسن على كان اسمهم رسول الله صلى الله عليه وسلم فعد الحميدي هذين الحديثين حديثا واحدا
مع اختلافهما في اللفظ والمعنى وقع له عكس ذلك فلم اقلده في ما عمله والله الموفق اهبان

وجعلها على ترتيب حروف

ابن ادريس الاسلمي حديث واحد ... براء بن عازب الانصاري ثمانية وثلاثون حديثا ... الكعب الاسلمي له احاديث
... بن رباح المزني الحسني له احاديث ... الضحاك الانصاري حديثان ... بن سماك
الانصاري حديث واحد ... بن سمرة بن جندب السواء حديثان ... بن عبد الله بن عمرو الانصاري السعدي
حديثان ... بن مطعم النوفلي تسعة احاديث ... بن عبد الله البجلي عشر احاديث ... بن عبد الله الكعبي
ثمانية احاديث ... بن وهب الخزاعي اربعة احاديث ... بن النعمان العنسي اثنان وعشرون حديثا
... بن وهب الجرمي حديثان ... بن ماسر المنذر الانصاري الثاني حديث واحد ... بن حرام بن جندب
الاسدي اربعة احاديث ... بن يزيد ابو ايوب الانصاري سبعة احاديث ... بن الولد الجرمي حديثان ... جناب
ابن الارت الخزاعي خمسة احاديث ... بن ابي الغفاري ذكره المزي في الاطراف ان البخاري اخرج له حديثا واحدا
الذي اشار اليه انما هو من مسند ابنته ... بن صخر بن راشد الانصاري ستة احاديث ... الحميدي باسقاط
حديثا ... بن مالك الاشجعي الانصاري حديث واحد في البخاري ان كان يقول لاسود ... وكان رفاعة شديدا
دائما ... سعد العصبة والشهيد بدرا ماسرني اني شهدت بدرا بالعقبة وهذا الحديث لم يذكره اصحاب
الاطراف في كتبهم ولا افرد من صنف في رجال البخاري لرافع هذا ترجمة وهو على شرطهم ... بن مالك
ابن مالك ... الذي قبل له احاديث ... بن العرماس ... الاسلمي تسعة احاديث ... بن رافع الانصاري ثمانية احاديث
... بن ماسر الانصاري ثمانية احاديث ... بن خالد الجهني خمسة احاديث ... بن الخطاب العدوي اخو عمر له حديث
واحد ... بن سهل ابو طلحة الانصاري له احاديث ... بن يزيد الكندي ستة احاديث ... بن مالك بن
جعشم حديث واحد ... بن ابي وداعة الزهري عشرون حديثا ... بن مالك ابو سعيد الخدري سبعة وسبعون حديثا
... بن عمرو بن مبذول العدوي له احاديث ... بن زهير الازدي حديث واحد ... بن عامر الضبي
حديث واحد ... الفارسي اربعة احاديث ... بن الاكوع الاسلمي عشرون حديثا ... الجرمي
والد عمرو حديث واحد ... بن مرة الزرقي حديث واحد ... بن سنان الشوائي حديث واحد
ابن جندب البارقي ثلاثة احاديث ... ابو حملة السلمي حديث واحد ... بن حمة الانصاري له احاديث
... بن يوسف الانصاري له حديث واحد ... بن سعد الساعدي احد واربعون حديثا ... بن النعمان
الانصاري حديث واحد ... بن اوس بن ثابت الانصاري حديث واحد ... بن عمير بن طلحة العبدري حديث واحد
... بن حرب ابو سفيان الاموي حديث واحد ... بن غلان ابو امامة الباهلي له احاديث ... بن جشم
الليثي ثلاثة احاديث ... بن عبيد الله التيمي احد العشرة اربعة احاديث ... بن رافع الانصاري
حديث واحد ... بن سعد العقري حديثان ... بن عمرو المزني حديث واحد ... بن الصامت الانصاري
تسعة احاديث ... بن عبد المطلب هاشم رسول الله صلى الله عليه وسلم خمسة احاديث
ابن ابي اوفى خمسة عشر حديثا ... بن بسر المازني حديث واحد ... بن ثعلبة بن صعير حديث واحد
... بن جعفر بن ابي طالب الهاشمي حديثان ... بن رافع الانصاري حديث واحد ... بن الزبير
ابن العوام الاسدي عشرة احاديث ... بن سعد بن الاسود الاسدي حديث واحد ... بن بدر بن عامر المازني تسعة احاديث
... بن سلام حديثان ... بن عباس بن عبد
المطلب الهاشمي مائتا حديث وسبعة عشر حديثا ... بن عثمان ابو بكر الصديق له احاديث
اثنان وعشرون حديثا ... بن عمر بن الخطاب العدوي مائتان وسبعون حديثا ... بن قيس ابو موسى
الاشعري سبعة وخمسون حديثا ... بن مالك الازدي المعروف بابن بحينة اربعة احاديث

ابو بكر بن ابي حاتم ... بن حرام

... بن مسعود بن عامر الهذلي ابو عبد الرحمن خمسة وثمانون حديثا ... بن مغفل المزني ثمانية
احاديث ... بن هشام بن زهرة القرشي له احاديث ... بن يزيد الخطمي حديثان
ابن ابزى حديث واحد ... بن ابي بكر الصديق له احاديث ... بن جبر الانصاري واسمه عبد الرحمن
حديث واحد ... بن سمرة بن حبيب القرشي حديث واحد ... بن شرف بن عبد الله بن عبد الرحمن
ابن زهرة الزهري احد العشرة تسعة احاديث ... بن مالك الانصاري حديث واحد ... بن عثمان
ابن ابي العاص بن امية الاموي تسعة احاديث ... بن عامر الطائي سبعة احاديث ... بن الحكم البلوي
حديثان ... بن الحرث بن ظالم بن عمرو المرادي له احاديث ... بن عامر الجهني تسعة احاديث
ابن عمرو ابو مسعود الانصاري البدري احد عشر حديثا ... بن طالب بن عبد المطلب الهاشمي تسعة وعشرون
حديثا ... بن ياسر العنسي اربعة احاديث ... بن الخطاب بن نفيل العدوي امير المؤمنين سبعون حديثا
... بن سلمة بن عبد الاسد المخزومي حديثان ... بن امية الضمري حديثان ... بن ثعلبة العذري حديثان
... بن الحرث المصطلق حديث واحد ... بن العاص السهمي له احاديث ... بن عوف الانصاري
حديث واحد ... بن حصين الخزاعي اثنا عشر حديثا ... بن مالك الاشجعي حديث واحد ... ابو الدرداء الانصاري
اربعة احاديث ... بن الحضرمي حديث واحد ... بن العباس بن عبد المطلب الهاشمي له احاديث
... بن النعمان الانصاري حديث واحد ... بن سعد بن عبادة الخزرجي حديثان ... بن محرز الباهلي حليف
الانصار حديثان ... بن مالك الانصاري اربعة احاديث ... بن الحويرث الليثي اربعة احاديث ... بن مالك
ابن بحينة ابو اسيد الساعدي اربعة احاديث ... بن صعصعة الانصاري حديث واحد ... بن مسلمة
الانصاري حديث واحد ... بن الربيع الانصاري حديث واحد ... بن مالك الاسلمي حديث واحد
... بن الحكم الاموي حديثان ... بن مخرمة بن نوفل الزهري ثمانية احاديث ... بن حرب الاسعدي
المدني له احاديث ... بن جبل الانصاري ستة احاديث ... بن سفيان الاموي ثمانية احاديث
... بن يسار المزني حديثان ... بن بردة السلمي حديث واحد ... الدوسي حديث واحد
ابو سعيد بن ابي عامر بن مسعود الثقفي احد عشر حديثا ... بن الاسود الكندي حديث واحد
... بن معدي كرب الكندي حديثان ... بن عبيد بن عويمر الاسلمي اربعة احاديث
ابن ثعلبة سعد الانصاري ستة احاديث ... بن مقرن المزني حديث واحد ... بن الحرث
ابو بكرة الثقفي اربعة عشر حديثا ... بن معوية الدئلي حديث واحد ... ابو برزة بن نيار الانصاري
حديث واحد ... بن الاسقع الليثي حديث واحد ... بن حرب الخلسي حديث واحد
ابن عبد الله ابو محمد الشواء سبعة احاديث ... بن امية التيمي ثلاثة احاديث
... بن ... الانصاري حديث واحد ... بن سلم الحنفي له احاديث
... بن الحرث بن الصمة الانصاري حديثان ... بن الساعدي اربعة احاديث ... الغفاري
اربعة عشر حديثا ... مولى النبي صلى الله عليه وسلم حديث واحد ... بن المعلى الانصاري
حديث واحد ... الحارثي ثلاثة احاديث ... الانصاري ثلاثة عشر حديثا
الانصاري حديث واحد ... الدوسي اربع مائة وستة واربعون حديثا ... الليثي حديث واحد
... بن مالك الصديق ستة عشر حديثا ... بن عمير حديث واحد ... بن خالد بن سعيد
ابن العاص ابو خالد حديثان ... بن عمر بن الخطاب ابو الدرداء خمسة احاديث ... بن خدام

حديث واحد ... بن مسعود ... بن عامر ... بن عبد الله

حدثنا واحد ... حدثنا يونس الانصاري حدثنا واحد ... حدثنا معود الانصاري له احاديث
حدثنا سفيان ام حبيبة ام المؤمنين حدثنا ... حدثنا بحينة ام المؤمنين حدثنا ... حدثنا سلمة
ابن عبد الاسد حدثنا ... الدهماء امرأة ابن مسعود حدثنا واحد ... حدثنا الحرث الاسلمية
حدثنا واحد ... حدثنا زمعة العامرية ام المؤمنين حدثنا واحد ... حدثنا ام المؤمنين حدثنا واحد
حدثنا العبدية حدثنا واحد ... حدثنا بكر الصديق ام المؤمنين ماسان لسان الرحمن حدثنا
ام هاني حدثنا الطالبة اسمية حدثنا ... حدثنا يونس النهرية حدثنا واحد ... حدثنا الزهراء
ابنة سيدنا رسول الله صلى الله عليه وسلم حدثنا واحد ... ام الفضل حدثنا ... حدثنا الحرث
الهلالية ام المؤمنين سبعة احاديث ... ام عطية الانصارية خمسة احاديث
... حدثنا اميمة المغيرة المخزومية ام سلمة ستة عشر حديثا ... حدثنا ... حدثنا
والدة عاصم حدثنا ... ام الانصارية حدثنا ... العامرية حدثنا واحد ... الانصارية
حدثنا واحد ... حدثنا يحيى الاسلمية حدثنا ... حدثنا معيقيب حدثنا واحد
... خفاف رأيا حدثنا واحد جميع ما في صحيح البخاري من المتون المرسلة ثلاثمائة على التحرير
الفا حديث واربع مائة حديث واربعة وستون حديثا من المتون المعلقة المرفوعة التي لم يوصلها
في موضع اخر من الجامع المذكور مائة وتسعة وخمسون حديثا مجموع ذلك الفا حديث وخمس مائة حديث
وثلاثة عشر حديثا وبين هذا العدد الذي حررته والعدد الذي ذكره ابن الصلاح وغيره تفاوت كثير
وما عرفت من اين اتى الوهم في ذلك وما اظنه على انه يحتمل ان يكون العاد الاول الذي قلده
في ذلك كان اذا رأى حديثا مطولا في موضع ومختصرا في موضع اخر يظن ان المختصر غير المطول اما لبعد
العهد به او لقلة المعرفة بالصناعة وفي الكتاب من هذا النمط شيء كثير وحيث سنحت الفرصة
بما وقفت عليه من العدد من الله الموفق واذا انتهى ما اردت ذكره من تفصيل هذه المقدمة
فلنرجع الى ما تقدم الوعد به من سرد الترجمة فاقول

هو ابو عبد الله محمد بن اسمعيل بن ابراهيم بن المغيرة
ابن بردزبة الجعفي ولد يوم الجمعة بعد الصلاة لثلاث عشرة ليلة خلت من شوال سنة اثنتين
وتسعين ومائة ببخارا قال المستملي عنه في ذلك محمد بن اسمعيل بخط يده
وجاء ذلك عنه من طرق وجده بردزبه بفتح الموحدة وسكون الراء المهملة وكسر الذال المهملة
وسكون الزاي وفتح الباء الموحدة بعدها هاء هذا هو المشهور في ضبطه وبه جزم ابن ماكولا
وقيل في ضبطه غير ذلك وبردزبة بالفارسية المزارع كذا نقل تقوله اهل بخارا
وكان بردزبة فارسيا على دين قومه ثم اسلم ولده المغيرة على يد اليمان الجعفي والي بخارى
فنسب اليه نسبة ولاء لا نسبة مذهب من يرى ان من اسلم على يد شخص كان ولاء له وانما قيل له
الجعفي لذلك واما ولده ابراهيم بن المغيرة فلم يقف على سير اخباره واما والد محمد فقد ذكرت له ترجمة
في كتاب الثقات لابن حبان فقال في الطبقة الرابعة اسمعيل بن ابراهيم والد البخاري يروي عن حماد
ابن زيد ومالك روى عنه العراقيون وذكر ولده في التاريخ الكبير فقال اسمعيل بن ابراهيم
ابو المغيرة الجعفي مولاهم سمع حماد بن زيد وصحب ابن المبارك ومات اسمعيل ومحمد صغير فنشأ
في حجر امه ثم حج مع امه واخيه احمد وكان اسن منه فاقام هو بمكة مجاورا يطلب العلم ورجع اخوه

احمد الى بخارا فمات بها قرأت بخط الذهبي في تاريخ بخارا والدلكاي في شرح السنة
في باب كرامات الاولياء من ان محمد بن اسمعيل ذهبت عيناه في صغره فرأت والدته ابراهيم
الخليل في المنام فقال لها يا هذه قد رد الله على ابنك بصره بكثرة دعائك قال فاصبح وقد رد
الله عليه بصره وقال الفربري سمعت محمد بن حاتم وراق البخاري يقول سمعت البخاري يقول الحفظ
واما في الكتاب قلت لكم اني عليكم اذا ذكرت قال عشر سنين او اقل او كثر خرجت من الكتاب فجعلت اختلف
الى الداخلي وغيره فقال يوما ما كان يقرأ الناس سفيان عن ابي الزبير عن ابراهيم فجعلت ارى ابا الزبير عن ابراهيم
فانتهرني فجعلت ارجع الى الاصل ان كان عندك فدخلت فنظرت فيه فرجع فقال كيف هو يا غلام
فقلت هو الزبير وهو ابن عدي عن ابراهيم فاخذ القلم واصلح كتابه وقال صدقت فقال له انسان
ابن كم حين رددت عليه فقال ابن احدى عشرة قال فلما طعنت في ست عشرة حفظت كتب ابن المبارك
ووكيع وعرفت كلام هؤلاء يعني اصحاب الرأي قال ثم خرجت مع امي واخي الى الحج فلما قضيت
نسكي اردت الرجوع الى بلدي فبلغني موت ورقاء بن عمر اليشكري فاقمت لاكتب من حديثه
فكان اول رحلة رحلتها على هذا سنة عشر ومائتين ولو جاز لي ان اطلب لادرك ما ادركه اقرانه
من طبقة عالية ما ادركها وان كان ادركها قاربها كيزيد بن هرون وابي داود الطيالسي
وقد ادرك عبد الرزاق واراد ان يرحل اليه وكان ذلك فقيل له انه مات فتأخر عن التوجه
الى اليمن ثم تبين ان عبد الرزاق كان حيا فصار يروي عنه بواسطة قال فلما طعنت في ثمان عشرة
كتبت قضايا الصحابة والتابعين ثم صنفت التاريخ في المدينة عند قبر النبي صلى الله عليه وسلم
وكتبت اكثره في الليالي المقمرة قال وقلما اسمر في التاريخ الا وله عندي قصة الا اني كرهت ان يطول الكتاب
وقال سهل بن السري قال البخاري رحلت الى الشام ومصر والجزيرة مرتين والى البصرة اربع مرات
واقمت بالحجاز ستة اعوام ولا احصي كم دخلت الى الكوفة وبغداد مع المحدثين وقال حاشد
ابن اسمعيل كان البخاري يطلب معنا الى مشايخ البصرة وهو غلام فلا يكتب حتى اتى على ذلك ايام
فلما مضى بعد عشرة ايام قال قد اكثرتم علي ما عرضتم علي ما كتبتم فاخرجاه فزاد على خمسة عشر الف
حديث فقرأها كلها عن ظهر قلبه حتى جعلنا نحكم كتبنا من حفظه وقال ابو بكر بن ابي عاصم الاعمى كنا
مع محمد بن اسمعيل وهو ابن تسع عشرة سنة وما يقين
نكتب الحديث اذ ذاك وكان البخاري اذ ذاك ابن ثماني عشرة سنة وقال محمد بن الازهر السجستاني
كنت في مجلس سليمان بن حرب والبخاري معنا يسمع ولا يكتب فقيل له لم لا تكتب فقال اريد ان ارجع الى كتابي
فيكون احفظ وقال محمد بن حاتم عن البخاري كنت في مجلس الفريابي ومعي اربعة عشر الف حديث
عن الفريابي ما حدث بها احد غيري ما يعرف احد في المجلس من فوق سفيان فقيل له ثم ابو عبد الله هو محمد
ابن راشد وابو الخطاب هو قتادة بن دعامة وابو حمزة هو انس بن مالك قال وكان البخاري
نحو الدار يكنى ابا حمزة من ذلك
وقد تقدم التنبيه على كونه من محمد بن حاتم عنه ما اكتسب من الفوائد فيما ليس من الاصحاب
حديث وقال ابن حاتم الكتب الاخر مثل الامالي وغيرها لم يرد عمل قلت ويخرجون في خمس طبقات
الطبقة الاولى من حدث عنه البخاري مثل محمد بن عبد الله الانصاري حدث عنه في الجامع وحميد وسهل بن ابي حميد
حدث عنه في زيادة العبد ومثل ابي عاصم النبيل حدث عنه في موضعين عبيد الله بن موسى وعبيد الله بن
موسى حدث عنه في اسمعيل بن خالد ومثل نعيم بن حماد حدث عنه في الاعتصام ومثل خلاد بن يحيى حدث عنه في عيسى بن طهمان

ومثل طلحة بن عياش وعاصم بن خالد حدثاه عن جرير بن عثمان وسيوخ هؤلاء كلهم من التابعين الطبقة الثانية
من كان في عصر هؤلاء الذين رأوا التابعين كآدم بن أبي إياس وأبي سعيد الأشج ومحمد بن سعيد بن مرثد
وأبو سلمة بن سلام وأمثالهم الطبقة الثالثة قوم من أتباع التابعين يأخذون عن التابعين بلا أخذ عن كبار تبع
الأتباع كسليمان بن حرب وقتيبة بن سعيد ونعيم بن حماد وعلي المديني وعن بعض أحمد بن حنبل وإسحاق بن راهويه
وأبي بكر وعمر ابني أبي شيبة وأمثال هؤلاء الطبقة قد سارت مثل الأخذ عن الطبقة الرابعة فقال
في الطلب ومن سمع قبل قليلا كمحمد بن يحيى الذهلي وأبي حاتم الرازي ومحمد بن عبد الرحيم صاعقة وعبد بن حميد وأحمد بن النضر
وجماعة من نظرائهم وأما كتب من هؤلاء ما فاته من مشايخه أو ما لم يجد عند غيرهم الطبقة الخامسة
قوم في عداد طلبة في السن والإسناد كمحمد بن المغيرة وعبد الله بن حماد الآملي وعبد الله بن أبي الشوارب
وجعفر بن محمد الفريابي وغيرهم وقد روى عنهم أشياء يسيرة وعمل في الرواية عنهم بما روى عثمان بن سعيد عن تلميذ
مالك لا يكتب الرجل عالما حتى يكتب عن من هو فوقه وعن من هو مثله وعن من هو دونه وعن التابعي أنه لا يكون
المحدث كاملا حتى يكتب عن من هو فوقه وعن من هو مثله وعن من هو دونه [illegible]
[illegible] مالك وراقه سمعت محمد بن خراش يقول سمعت أحمد بن حنبل دخلت على إسماعيل والد
أبي عبد الله عند موته فما رأيته ترك شيئا من حرام ولا درهما من شبهة [illegible] وحكى وراقه أنه ورث
من أبيه مالا جليلا فكان يعطيه مضاربة فيطرح له فيربح [illegible] وعشرين ألفا فيقول له اسمعيل بكتاب الله
فقال إن أخذت منهم كتابا طمعوا أن أسمح بدمي وأسامحهم فيما أخذوا فكان يعطيه كل سنة عن ربحه ويذهب
ذلك المال كله مالك وراقه سمعته يقول ما تولى شراء شيء قط ولا بيعه كنت أمر أسامة فيشتري لي ويبيع له وقال لما
منع الرباط والمصيصة والمطوعة وقال الجنابذي في تاريخه أخبرنا أحمد بن محمد بن عمر المقري ثنا سعيد بن منصور قال كان
حمل إلى محمد بن إسماعيل نصف ما أنفذها إليه أبو حفص ما جمع بعض التجار إليه بالعشيرة وطلبوها منه
ربح خمسة آلاف درهم فقال لهم انصرفوا الليلة فجاءه من الغد تجار آخرون وطلبوا منه البضاعة فربح
عشرة آلاف درهم وقال إني رأيت البارحة أن أدفع إلى الأولين ودفعها إلى الآخرين وقال لا أدب إلا بعد
نبي وقال وراق البخاري سمعته يقول رحمة الله آدم بن أبي إياس فتأخرت لتفتش عن حديث إياس وأخشى أن
الأرض لما كان في اليوم الثالث أتى رجل لا أعرفه فأعطاني صرة فيها دنانير قال وسمعته يقول كنت أنفق
في كل شهر خمسين ماية درهم فأنفقها في الطلب وما عند الله خير وأبقى وقال عبد الله بن محمد الصابوني
كنت عند محمد بن إسماعيل في منزله فجاءت جارية وأرادت دخول المنزل فعثرت على محبرة بين يديه
فقال لها كيف تمشين قالت إذا لم أكن أمشي كيف أمشي فبسط يديه وقال اذهبي فقد أعتقتك
قيل له يا أبا عبد الله أغضبتك قال فقد أرضيت نفسي بما فعلت وقال وراق البخاري رأيته يستلقي
ويضع في تصنيف كتاب التفسير وكان يتعب نفسه في ذلك اليوم في الشرح فقلت له إني
سمعتك تقول ما أتيت شيئا أعظم علما من التاريخ في الإسلام قال أتعب نفسي في هذا أكثر فشيت
أن يحدث شيء من أمر الله فأجيبت أن أستريح وأخذ الصبية فإن غافصنا العدو كان ساحرا
قال وكان يركب كسرا إلى الري قال أعلم أني رأيته في طول ما صحبته أفطر سهمه الهدف الأمر بين بلا كان
نصيب في كل ذلك ولا سبق قال وركبنا يوما إلى الري ونحن نفر مجتمعا إلى الدرب الذي يؤدي إلى الفرضة
فجعلنا نرى أصحاب سهم لعبد الله وقد انتهى إلى النهر فانشق الوتد فلما رأى ذلك نزل دابته
فأخرج السهم من الوتد وتركه الري وقال لنا ارجعوا فرجعنا فسألني يا أبا جعفر أليك حاجة وهو نفس الصعد

وسطه

الوسطى

الحال

مطلب في آداب المحدث

مطلب

قلت نعم قال ادع لي صاحب السطل فجئت بصاحب السطل فقال لنا ما دخلنا بالوند فيجب أن ما دمنا في أقامة بلده أو دخل
فيه أو كعلنا في حل مما كان منا وكان صاحب السطل حميد بن الأخضر فقال لي أبلغ أبا عبد الله السلام
وقل له أنت في حل مما كان منك فإن جميع ملكي لك الفداء فأبلغته الرسالة فقال الحمد لله الذي سر وأكسر
وسر أولئك اليوم للغني بأخمس ما مر حدث وتصدق بثلاث مائة درهم قال وسمعته يقول لأبي مصعب الزهري
أحطني في حل ما أنا معشر قال من أي شيء قال من حديث حدثناه ما فاتت الله ولا تحدث به وأنت تحرك رأسك
وتذكر شيئا من ذلك قال الراوي جعلك الله ما أبا عبد الله قال وسمعته يقول ذكر رجل من أصحابنا بالغيبة في
مجلس أحمد بن حنبل فقال أحمد بن حنبل سمعت حسنا قال وسمعته يقول لا يكون لي أخ في الآخرة قيل أن بعض الناس يقولون
عليك الحاجة يقولون فيه اغتياب الناس فقال أنا أريد بذلك رواية الحديث عن الناس فقال النبي
صلى الله عليه وسلم بئس أخو العشيرة قال وسمعته يقول ما أحب أحدا منذ علمت أن الغيبة حرام قلت
والتخاوي في كلامه على الرجال في زمانه يجري بلبخ مطولين ما أقل كلامه في الجرح والتعديل فإنه أكثر
ما يقول سكتوا عنه فيه نظر تركوه ويجرحه وقال إن يقول كذاب أو وضاع وإنما يقول كذبه فلان وفلان
يعني بالكذب أحسن في أحوال الرواة بمن الكاذب أي الجارح المزي أن أبا الفتح الأزدي أبا الحسن الحمامي
أبا أبو منصور العراقي أبا الحسن أبو بكر بن باسك أخبرني أبو الوليد الدوسي أبا محمد بن سليمان أبا أحمد بن محمد بن
سعيد بن منيع يقول سمعت محمد بن إسماعيل البخاري يقول إني لأرجو أن ألقى الله وليس أني اغتبت أحدا
وسمعت أبا بكر بن منيع قال كان محمد بن إسماعيل البخاري بات يوما يصلي فلسعه الزنبور سبع عشرة مرة فلما أصبح قال
انظروا أيش هذا الذي آذاني في صلاتي فنظروا فإذا الزنبور قد أثر فيه في سبع عشرة موضعا ولم يقطع صلاته
[illegible] وروى هارون بن محمد بن أبي حاتم وراقه وقال في آخرها كنت في آخر حديث أن أنهاها وقال وراقه أيضا
كنا نفر ومعنا كان أبو عبد الله معي رباطا ما عادا فاجتمع نفر كثير يعينونه على ذلك وكان يقل اللبن
فكنت أقول له يا أبا عبد الله إنك تكثر ذلك فتقول هذا الذي ينفعني قال وكان دخل بقرة فلما أدركت
القدور دعا الناس إلى الطعام وكان معه مائة نفس أو أكثر ولم يكن علم أنه يجمع ما اجتمع وكنا أخذنا
معه من قرية خبزا بثلاثة دراهم وكان الخبز أدوا كل خمسة أمنا به درهم فأتيناه بثلاثة بين أيديهم
فأكل جميع من حضر وفضلت أرغفة هي ما لم وكان قليل الأكل جدا كثير الإحسان إلى الطلبة مفرط
الكرم وقال أبو الحسن يوسف بن الدرقاوي ابن محمد بن إسماعيل مرض فعرضوا ماءه على الأطباء فقالوا إن هذا
المالية ما بعض أصحابه النصارى فإنه لا يأتي مون فصحه محمد بن إسماعيل وقال له أقدم منذ أربعين سنة
فسيلوا آخر علاجه فقال أعلاجه الآدم فامسح حتى أخ عليه المتاع وأهل العلم فاجتمع الأن يأكل
الخبز سكره وقال الحاكم أبو عبد الله الحافظ أخبرني محمد بن خالد ثنا صبيح بن سعيد ما كان محمد بن إسماعيل البخاري
إذا كان أول الليل من رمضان يجمع أهله وأصحابه فيصلي بهم ويقرأ في كل ركعة عشر آيات وكذلك إلى آخر القرآن
وكان يقرأ في السحر ما بين النصف إلى الثلث من القرآن يختم عند السحر في كل ليلة وكان يختم بالنهار
في كل يوم ختمة ويختم ختمة عند الإفطار كل ليلة ويقول عند ختمه ختمة تحضر مستجابة وقال محمد بن حاتم الوراق
كان أبو عبد الله إذا كان معه في سفر جمعنا سبعة أحد الأثنين الصفا فكنت أراه يقوم في الليلة الواحدة من آخر
من الثلث فيقول كذا ذلك يأخذ التنحنح فيوري ما رأيته ويسرج ويخرج أحاديث فيعلمها علينا ثم يصبح
فقلت له إنك تحمل على نفسك كل هذا ولا يوطن فإنا نخاف أن أنفسك عليك فقال لا أحب أن أنفسك عليك
فصلى في ليلة السحر ثلاث عشرة ركعة وتوضأ واحدة فإذا كان معه شيء من سفر النبي صلى الله عليه وسلم فجعله في ملبوسه

قال وسمعته يقول قد صنفت كتاب التاريخ وما من مرة إلا وأنا أنظر فيه وأنظر في الأحاديث التي لم أدخلها فيه
أحب إلي من أن أعطى بها العين وأنا أنظر وقال أبو الفضل أحمد بن سلمة سمعت محمد بن منصور يقول
سمعت أبي يقول كنا في مجلس محمد بن إسماعيل البخاري فرفع إنسان من كمه مداة فنظر إليها وإلى الأرض قال أبو عبد الله محمد بن إسماعيل
ينظر إلى الأرض وإلى الناس فلما علم الناس أنه ملأها فرفع المداة من الأرض وأدخلها في كمه فلما خرج من المسجد
رأيته أخرجها فنظر إليها على الأرض وكأنه صان المسجد أن يصان عن يمينه وأخرج الكاتب في تاريخ نيسابور
قوله ما ختم في الفراغ أفضل من ركوع فعسى أن يكون موت نفسه كم صحيح رأيت من عمر ثم ذهب نفسه الصحيح فلله
[illegible] وكان من العجائب أنه هو وقع له ذلك أو قريب منه كما سيأتي ذكره وأنا في اليوم عبد الله بن
عبد الرحمن الدارمي الحافظ أنشدني [illegible] أن يمسك بالأحمد كلهم ... ما لك الجمع ... [illegible]
[illegible] قال مسلم بن حجاج نظر إلى قوم ما هذا يكون له صيت وكذا أما الأحمد
أبو حصين يقول قال العجلي كنت إذا دخلت على مسلم بن الحجاج يقول لنا غلط مسعر وقال محمد بن إسماعيل البخاري يقول
كان إسماعيل بن أبي أويس إذا انتخبت من كتابه يسمي ملك الأحاديث لحسنه وقال هذه الأحاديث انتخبتها محمد
ابن إسماعيل من كتاب حديثي قال سمعت أبي يقول أجمع أصحاب الحديث يسألوني أن أكلمهم إسماعيل بن أبي أويس ليريدهم في
القراءة فعملت فدعا إليه ناسا فقال يخرج من دارنا وقال أبو عبد الله فرقها عليهم قد أبا أرادوا
الحديث قال وقد احتكم إلى ما طلبوا آخر الزمان عمر إلى أحد إن هم هذا [illegible] قال وقال لي ابن أبي أويس
كسي وجميع ما أملك لك وأنا شاكر لك أبدا ما دمت حيا وقال حاشد بن [illegible] قال لي أبو مصعب أحمد
ابن أبي بكر الزهري محمد بن إسماعيل أعلم عندنا وأبصر بالحديث من أقدم جبل بغداد رجل من جلسائه جاءت إليه
فقال له أبو مصعب لو أدركه مالك ونظرت إلى وجهه ورجحه محمد بن إسماعيل لعلمت أنه لا يجاريه في الحديث والفقه
[illegible] عبد الله لو نظرت إلى وجهه في الفاضل في معارفه وقال محمد [illegible] عثمان المروزي ما رأيت
بعيني شابا أبصر من هذا وأشار إلى محمد بن إسماعيل وقال محمد بن سلم البخاري [illegible] عند أبي عاصم النبيل رأيت
عنده غلاما يسأله من أين قال من بخارى فلما أن من قال ابن من قال ابن إسماعيل فقال له [illegible] فقال رجل لأبي عاصم
هذا الغلام يغالي الكباش يعني يقاوم الشيوخ وقال قتيبة بن سعيد جالست [illegible] والزهاد والعباد
ما رأيت منذ عقلت مثل محمد بن إسماعيل هو في زمانه كعمر في الصحابة وعن محمد بن بشار أيضا ما الركان محمد بن إسماعيل
في الصحابة لكان آية وقال محمد بن يوسف الفريابي كنا عند سفيان [illegible] فقال له أبو يعقوب فسأله
عن محمد بن إسماعيل فقال يا هذا انظر في الحديث وانظر في الرأي [illegible] والزهاد والعباد [illegible]
منذ عقلت مثل محمد بن إسماعيل [illegible] طلال الكرماني قدم محمد بن إسماعيل فسأل للسائل هذا أحمد
ابن حنبل وإسحاق بن راهويه وعلي بن المديني فقد سمعوا منه إليك [illegible] إلى البخاري وقال أبو عمرو الكرماني
حكيت لسليمان بن داود عن سعيد بن سعيد أنه قال لأرحل إلى حتى تأتي أنا وإياك رجل إلى محمد بن إسماعيل
قال سليمان صدق سعيد أنا رأيته مع كبر سنه وهما يختلفان إلى محمد بن إسماعيل فراشه سعاد في
المعرفة وقال إبراهيم بن محمد بن سلام كان الترمذي من أصحاب الحديث مثل سعيد بن أبي مريم وجماعة من مثال
إسماعيل بن أبي أويس والحميدي ونعيم بن حماد والعدني يعني محمد بن عمر بن أبي عمر والحلواني يعني الحسن بن علي الحلواني
ومحمد بن هارون الحافظ وإبراهيم بن المنذر وأبي كريب محمد بن العلاء وأبي سعيد عبد الله بن سعيد الأشج
وإبراهيم بن موسى هو الفراء وأمثالهم يقصون لمحمد بن إسماعيل البخاري على أنفسهم في الطرق المعروفة
[illegible] بالفراء المهملة والفاء المشددة من فوق وبعد الألف هاء أخذهم الروسا قال أبي الأعرابي وجه

وقال أحمد بن حنبل ما أخرجت خراسان مثل محمد بن إسماعيل وأما الخطيب بسند صحيح عن عبد الله بن أحمد بن حنبل عن أبيه
أنه سأله ابنه عبد الله عن الحفاظ فقال إسحاق بن راهويه فقلت منهم قبيلا به وقال يعقوب بن إبراهيم الدورقي
ومحمد بن حماد الأبلي محمد بن إسماعيل البخاري رأس هذه الأمة وقال محمد بن يحيى الذهلي [illegible] في زماننا
وقال الفربري سمعت محمد بن إسماعيل يقول لم أر من أصحابي أحفظ منه وسمعت محمد بن إسماعيل
يقول ما أدخلت شارد دخل اليوم سيد الفقهاء وقال محمد بن إبراهيم البوشنجي سمعت محمد بن إسماعيل
يقول ما قدم علينا مثل محمد بن إسماعيل وقال محمد بن إسماعيل وأنا أفتخر بمدائني وقال موسى بن قريش سألت عبد الله بن موسى
التفيسي البخاري فأتى عبد الله انظر في كتبي وأخبرك بما فيها من السقط فقال لهم وقال البخاري دخلت
على الحميدي وأنا ابن ثماني عشرة سنة أو أزيد وبين آخر اختلاف في حديث فأمرني أن أقوم مقامه فقال جاء
من مصر منا فعرض على الخصوم فغضبت للحميدي وكان الحق معه وقال البخاري قال لي محمد بن سلام
البيكندي انظر في كتبي فما وجدت فيها من خطأ ضرب عليه وقال الفضل بن هذا الفقيه
هذا الذي ليس مثله وكان محمد بن سلام المذكور يقول كان دخل على محمد بن إسماعيل تحيرت ولا أزال خائفا منه
يعني يخشى أن يخطئ بحضرته وقال سلم بن مجاهد كنت عند محمد بن سلام فقال لي ابن جبيت جبل الرامي صبيا
يحفظ سبعين ألف حديث وقال كاتب بن إسماعيل رأيت إسحاق بن راهويه جالسا على المنبر والبخاري جالس
معه وإسحاق يحدث بحديث فأنكره إسحاق أو قوله وقال أبو عبد الله محمد بن إسماعيل أصحاب الحديث أبطؤا إلى هذا الشأن
وأكثر أعنه فإنه لو كان فيهم من [illegible] الكسر البصري لاحتاج إليه لمعرفته بالحديث وفقهه وقال
البخاري أخذ إسحاق بن راهويه كتاب الجامع الذي صنفته فأدخله على عبد الله بن طاهر الأمير فقال أيها
الأمير الأرك سحرا وقال أبو بكر المديني كنا عند إسحاق بن راهويه ومحمد بن إسماعيل حاضر فجرى ذكر
حديث وفوق صاحبه عطاء الكيخاري فقال له إسحاق يا أبا عبد الله أيش هي كيخاران قال قرية
بالبصرة كان يسكنها بعض هذا الرجل الصالح إلى البصرة فسمع عطاء هذا حديثين فقال له إسحاق يا أبا عبد الله
كأنك شهدت التوم وقال البخاري كنت عند إسحاق بن راهويه فسيل كرمي طلق نا سيا فسكت طويلا
فكرا فقلت أنا قال النبي صلى الله عليه وسلم إن الله تجاوز عن أمتي ما حدثت به أنفسها ما لم تتكلم أو تعمل
يراد بما تشتق هؤلاء الأقلام الجواد العلماء الكلام والأدب وهذا لم يعتقد تقلبه قال لي إسحاق قرأ
قول الله وأنفق به وقال أبو الفضل أحمد بن سلمة الشاوري حدثني نوح بن الدسامي قال سألت علي بن المديني
قرأت محمد بن إسماعيل جالسا بين يديه وكان إذا حدث التفت إليه مهابة له وقال البخاري ما استصغرت
نفسي عند أحد إلا عند علي بن المديني وإنما كنت أقرب عليه قال أحمد بن حنبل فذكرت هذا الكلام لعلي بن المديني
فقال دع عنك هو ما رأى مثل نفسه وقال البخاري أيضا كان علي بن المديني يسألني عن سيوخ خراسان
فكنت أذكر له محمد بن سلام فلا يعرفه إلى أن قال لي يوما يا أبا عبد الله كل من لم أعلمه فهو عندي الرجل وقال البخاري
ذاكرني أصحاب عمرو بن علي الفلاس بحديث فقلت لا أعرفه فقال عمرو على حديث لا يعرفه محمد بن إسماعيل ليس بحديث وقال أبو عمرو الكرماني
محمد بن إسماعيل عند عمرو بن علي بن بحر فقال عمرو على حديث لا يعرفه محمد بن إسماعيل ليس بحديث وقال أبو الربيع بن سالم
سمعت عمرو بن علي الفلاس يقول صدق أبو عبد الله محمد بن إسماعيل البخاري ليس في الدنيا أعلم منه وقال أبو حاتم بن حبان
فضل محمد بن إسماعيل على أهل العلم كفضل الرجال على النساء وقال أيضا هو آية من الآيات تمشي على ظهر الأرض
وقال الحسن بن شبيب سمعت لا أعلم أي رأيت مثل محمد بن إسماعيل كأنه لم يعلن إلا الحديث وقال أحمد بن الصوفي سمعت
أبا بكر بن أبي شيبة وسمعه عبد الله بن أبي معولان ما رأينا مثل محمد بن إسماعيل وكان أبو بكر بن أبي شيبة يسميه البازل

يعني الكامل وقال أبو علي الهروي كان محمد بن إسماعيل عند [illegible] بن منير وقال له الإمام [illegible] جعلك
الله بن هذه الأمة قال أبو علي حاصحاب الله له فيه وقال أبو عبد الله [illegible] الفربري وأبو عبد الله [illegible] بن
مكي عن البخاري سمعه يقول إمامنا من تلامذته [illegible] عبد الله بن منير سمع البخاري قرأت [illegible] الصحيح
وقال لم أر مثله وكانت وفاته سنة مات أحمد بن حنبل وقال محمد بن حاتم الوراق سمعت محمد بن عبد الله البيكندي يقول
لو قدرت أن أزيد في عمر محمد بن إسماعيل لفعلت فإن موت رجل واحد وموت محمد بن إسماعيل فيه ذهاب العلم
وقال أحمد بن حمدون سمعت رسول الله لولا أنت ما استطيب العيش بخارى وقال عبد الله بن محمد المسندي محمد بن إسماعيل
إمام فهو أعلم إماما وأفقه وقال أبو حاتم حافظ زمانه لا أعلم فيه إلا البخاري وقال علي بن حجر أحمد خراسان
ملأه البخاري فيه أبو زرعة وأبو حاتم والحكم يكتب وأنتم تعلمون وقال أحمد بن حنبل
السرماري من أراد أن ينظر إلى فقيه حق وصدق فلينظر إلى محمد بن إسماعيل وقال حاشد بن إسماعيل وقال
وكيع رأيت حافظا مثل محمد بن إسماعيل وهو شاب لا أعرف جليل الحديث علما وإماما وما لا أحصي مجلس لا تحدث
عن عبد الله وأنه أفقه منا وأعلم وأبصر وقال أبو حامد بن الشرقي سمعت إسحاق بن راهويه وغرو بن سلمة على
عبد الله وأنه أعلم بالحديث وأبصر بعلله وأسخى نفسا وقال إسحاق بن راهويه وهو أبصر مني وكان أبو عبد الله أدق شابا وقال
الحافظ أبو بكر الإسماعيلي أخبرني عبد الله بن محمد الفرهاني قال حضرت مجلس ابن أشكاب فجاء رجل
ذكر أنه من الحفاظ فقال لنا محمد بن إسماعيل طافة نعم ابن أشكاب وتركه المجلس غضبا من الكلام
في حق محمد بن إسماعيل وقال عبد الله بن محمد بن جعفر لما مات أحمد بن حنبل [illegible] ركب إسحاق بن راهويه
ومحمد بن إسماعيل ببشيعان جنازته فكنت أسمع أهل المعرفة يقولون محمد أفقه من إسحاق

وقال أبو حاتم الرازي لم يخرج خراسان أحفظ من محمد بن إسماعيل ولا أعلم منه إلى العراق أعلم منه وقال
محمد بن سالم البلخي عن أبي لهيعة وقال لي ترك أبو عبد الله البخاري وقال الحسن بن عبد الله المعروف بالعجلي
ما رأت مثل محمد بن إسماعيل ومسلم حافظا ولكن أكمل مسلم محمد بن إسماعيل وقال العجلي رأيت رجلا
وكان امرأة من الأمم دينا فاضلا كيسا كاسبا وكان العلم من محمد بن يحيى الذهلي بكذا وكذا وقال عبد الله بن عبد الرحمن
الدارمي مدرار العلم ما بين مرو والحجاز والشام والعراق فما رأيت فيه أجمع من محمد بن إسماعيل وقال أيضا
هو أعلمنا وأفقهنا وأكثرنا طلبا وقيل للدارمي من حدثك وقيل له أن البخاري يحدث فقال محمد بن إسماعيل
أبصر مني وهو أكيس خلق الله عقلا ما أمرت نفسي كما أمرت نفسي على لسان نبيه إذا قرأ محمد القرآن
مشغول قلبه وسمعه وتفكره في أمثاله وعبره وأوامره من جلاله وقال أبو سهل محمد بن النضر الفقيه
دخلت البصرة والشام والحجاز والكوفة ورأيت علماءها فكلهم يقول محمد بن إسماعيل أفقه علمائنا
وقال أبو سهل أيضا سمعت أكثر من ألف عالم من علماء مصر يقولون حاجتنا إلى أن ننظر إلى محمد بن إسماعيل
وقال صالح بن محمد جزرة ما رأيت أحدا أسخى بنفسه من محمد بن إسماعيل وقال أبو مكان أحفظ من رأيت
[illegible] تاريخه بغداد مبلغ من حضر المجلس عشرة آلاف وقيل الحافظ أبو العباس الضبي العباس بن محمد
الرازي أيا أحفظ محمد بن إسماعيل أو أبو زرعة فقال أما أبو زرعة فما رأيت أحفظ منه ما بين طوان وبغداد ما رأيت معه مرحلة وجعلت كل الجهد على أن أجيء بحديث لا يعرفه فما
أمكنني وهو ذلك إلا مرة إلى أن زعم عدد شعر رأسه وقال محمد بن إسماعيل الدعولي كنت أهل بغداد
إلى محمد بن إسماعيل البخاري كما بأنبيائهم المسلمون بخير ما بقيت لهم وليس بعدك خير حين تفقد

وقال أعلم الأمة أبو بكر محمد بن إسحاق خزيمة ما تحت أديم السماء أعلم بالحديث من محمد بن إسماعيل وقال أبو علي الهروي
لبلدنا أعلم بالعلل والأسانيد من محمد بن إسماعيل وقال له مسلم أشهد أنه ليس في الدنيا مثلك وقال أحمد بن سيار
في تاريخ مرو محمد بن إسماعيل البخاري طلب العلم وجالس الناس ورحل في الحديث وصنف فيه وأبصر وكان حسن
المعرفة جيد الحفظ وكان سمعه وقال أبو أحمد بن عدي كان يكنى محمد بن إسماعيل أبا عبد الله وقال النجاري قال أبو
الكيش النطاح وقال أبو عمرو الحافظ التقي النقي العلم الذي لم ير مثله محمد بن إسماعيل قال وهو أقل بالحديث
من أحمد بن إسحاق وغيرها تعشرين رجلا ومن قال فيه شيئا فعليه من ألف لعنة وقال الصالح في هذا
الباب وأما أحاديث الملبيت منه وعبارة عبد الله بن حماد الآملي لو رددت أبي كنت سمعت وجدت
محمد بن إسماعيل وقال مسلم بن الحجاج هذا رأيت عند سبعين سنة أحدا أفقه ولا أورع من محمد بن إسماعيل
وقال موسى بن هرون إجماع الحافظ البغدادي عندي لو أن أهل الإسلام اجتمعوا على أن ينصبوا أخر مثل
محمد بن إسماعيل لما قدروا أعلم وقال عبد الله بن محمد بن جعفر سمعت الطالبين يقولون ما في الدنيا مثل
محمد بن إسماعيل في المعرفة والصلاح قال عبد الله وأنا أقول قولهم وقال الحافظ أبو العباس أحمد بن سعيد
ابن عقدة لو أن رجلا كتب ثلاثين الف حديث لما استغنى عن تاريخ محمد بن إسماعيل وقال الحاكم أبو أحمد في الكنى
كان أحد الأئمة في معرفة الحديث وجمعه لو علم أني لم أر تصنيف أحد يشبه تصنيفه في الكنى والعلل لعلمت
ولو سمعت بما لا أعلم عليه من أخرى عشر لقي القرطاس وقلت الأنفاس فذاكرني بها أيام جلسه
وأنا ذكرت كلام ابن عدي وأبي أحمد عنوا لذلك وبعد ما سلم ربنا كنا رشحنا عليه لا يحتاج إلى حكاية
من آخر لأن ذلك أنا أنتوا ما شاهدوا وصفوا أعلام من بعدهم فإن شاهدوا وصفهم بني على الاقتداء
على ما قبل البيهقي من المعاصرين فرق ظاهر السر الصحاح كالخبر ذكر جملة من الأخبار التي شاهدها
[illegible] سوى ما تقدم
أخبرني أبو العباس البغدادي الحافظ أبو الجمال المزي أبا الفتح الشيباني أخبرنا أبو الحسن الكندي
أبا منصور الفراء أبا الخطيب أبو بكر بن ثابت الحافظ محمد بن أحمد بن الحسن الساجي أبا الحسن الرازي
سمعت أبا أحمد بن عدي الحافظ يقول سمعت عبد الله بن مسلم بن قتيبة بغداد يقول إن محمد بن إسماعيل البخاري قدم بغداد
فسمع به أصحاب الحديث فاجتمعوا وأرادوا امتحانه حفظا فعمدوا إلى مائة حديث فقلبوا أسانيدها
وأسانيد هذه وجعلوا متن هذا الإسناد لإسناد آخر وآخر وأسناد هذا المتن لمتن آخر ودفعوها
إلى عشرة أنفس لكل رجل عشرة أحاديث وأمروهم إذا حضروا المجلس أن يلقوا ذلك على البخاري واحد
عليه الموعد للمجلس فحضر جماعة من الغرباء من أهل خراسان وغيرهم ومن البغداديين فلما اطمأن
المجلس بأهله انتدب رجل من العشرة فسأله عن حديث من تلك الأحاديث فقال البخاري لا أعرفه فما زال
يلقي عليه واحدا واحدا حتى فرغ والبخاري يقول لا أعرفه فكان الغرباء من حضر المجلس يلتفت بعضهم إلى بعض
ويقولون فهم الرجل وكان أبو بكر المقدمي يقول على البخاري بالعي والتعصير وقلة الحفظ فانتدب رجل
من العشرة أيضا فسأله عن تلك الأحاديث المقلوبة فقال لا أعرفه فلم يزل
يلقي عليه واحدا واحدا حتى فرغ من عشرته والبخاري يقول لا أعرفه فانتدب الثالث والرابع إلى تمام العشرة
حتى فرغوا كلهم من إلقائهم الأحاديث المقلوبة والبخاري لا يزيدهم على لا أعرفه فلما رأى أنه قد فرغوا
التفت إلى الأول فقال أما حديثك الأول فعلى كذا وصوابه كذا وحديثك الثاني كذا وصوابه كذا إلى العشرة
والرابع على الرابع حتى أتى على تمام العشرة فرد كل متن إلى إسناده وكل إسناد إلى متنه وفعل بالباقين مثل ذلك

فمن هنا جمع البخاري فما انتهى به الخطا الى الصواب فانه كان يأخذ بالتحري حفظ الخطا
على ما قوته عليه من زاد وقد سمعت الكلاباذي قال سمعت محمد بن اسمعيل كان يأخذ الخامس من
العلم يطلع الله اطلاعه يحفظ عامة اطراف الاحاديث من مئة الف حديث ومن ستين الف حديث
ان اسمعيل امام طلبهم بالبصرة معه وكونه كان يحفظ ما سمع ولا يكتب وقال ابو الازهر كان يسمع
اربع مائة حديث فيحفظها واحبوا ان يطالعوا محمد بن اسمعيل بادخلوا اسناد الشامي في اسناد العراقي
واسناد العراقي في اسناد الشامي واسناد المكي في اسناد اليمني فما استطاعوا مع ذلك ان يعلقوا
عليه لسقط وقال البخاري في تاريخه سمعت ابا القاسم منصور بن ابراهيم الاسدي يقول سمعت ابا محمد
عبد الله بن محمد بن ابراهيم يقول سمعت يوسف بن موسى المروزي يقول كنت بالبصرة في جامعها اذ سمعت منادي
ينادي يا اهل العلم قد قدم محمد بن اسمعيل البخاري فقاموا اليه وكنت فيمن رأيناه جلس بالبصرة
فجيء بثلاثين شيخا فسألوه عن الاسطوانة فلما فرغ اخذوا يسألونه ان يعقد لهم مجلسا للاملاء
فاجابهم الى ذلك فقام المنادي ثانيا في جامع البصرة فقال يا اهل العلم قد قدم محمد بن اسمعيل البخاري
فسألناه ان يعقد مجلسا للاملاء فاجاب فان كان غدا في موضع كذا فلما كان بالغد حضر المحدثون والحفاظ
والفقهاء والنظار حتى اجتمع خمسة عشر الفا قال الفربري فجلس ابو عبد الله للاملاء فقال ابتدأ في الاملاء
يا اهل البصرة انا شبابة وقد سألتموني ان احدثكم فاحببت ان افعل ذلك رجاء ان ينفعكم بما انفعني
ليست عندكم فائدة اعني انه اسمع قوله فاخذ في الاملاء فقال حدثنا عبد الله بن عثمان بن جبلة بن
ابي رواد العكي بلدكم قال حدثنا ابي عن شعبة عن منصور وغيره عن سالم بن ابي الجعد عن ابي مالك الاشعري
الى النبي صلى الله عليه وسلم قال يا رسول الله الرجل يكون في قوم فيأتيه الموت فيدفعه الى قوم
ليسوا منه فيقول اوصيكم بتقوى الله وبالسمع والطاعة فقال هذا ليس عندكم منصور
فلان هذا الحديث عنكم فاما من روايته فلان يعني الذي ليس بها ملتمسكم وقال عمرو بن
الخطاب امام العلماء وامنة الاخيرة من العراق وملاذه من بلاده من الناس وادرجه الله عليه
وبالغوا في سؤاله في ذلك مسألة تكفيه لرأيه في دخوله البصرة كان يشير الى قصة دخوله التي ذكرها ابو عمرو بن
انبيه بن الشيباني بن زكير حدثنا ابي حدثنا ابو الحكم بن ابي بكر اخبرني ابي اسمعيل بن ابي
اويس حدثني خالي ابي بكر ابو عبد الله ح وقرأت على ابي بكر الفرضي عن الحاكم بن مطين
ابي الحسن بن علي الحافظ الصلت بن احمد بن الصلت المنبجي قالا ابو بكر حدثنا ابو حسان محمد بن يحيى بن مسلم بن هرمز
الزيادي قال اعتللت بسامرا فعاده جعفر وذلك سنة ثلاث ومائتين فقال لي اسحق بن راهويه يا ابا عبد الله
فقال لي اخطرت ما ابا عبد الله فقلت لم فقال لعلي بمحمد بن ابو الازهر فقلت يا ابا عبد الله ان الميت
عن ابي حرج قال لي لعطا قال لي اي الارض اطيب قال لي اي ارض كان كان قال الله عز وجل لي كان كم من
قال البخاري لم يكن هذا عند اسحق وقال الحافظ ابو حاتم الرازي سمعت محمد بن اسمعيل يقول لم نشر بعض
استاذي هذا لم نر اكثر صنفت الناس ولا ارفق قال صنفت ثلاث مرات وقال احمد بن حنبل
والبخاري قال لي محمد بن اسمعيل لو ما رزقت سمعه بالبصرة كنت بالشام ورزقت سمعه بالشام كنت
بمصر فقلت له يا ابا عبد الله ما من تسكن وما استطعت بجاهد قال لي محمد بن اسمعيل لا احدث عن
الصحابة وانا بعين الا عرفت مولده اكثر من ودفاتره مساكنه ولقيته اذا حدثنا عن الصحابة والتابعين

يعني من المرفوعات الا وله اصل احسن ذلك كتاب الله وسنة رسوله وقال ابو علي الحسين بن عاصم السكري قدم
علينا محمد بن اسمعيل فقال له رجل من اهل سمعت اسمعه راهويه يقول كاني انظر الى سبعين الف حديث
في كتابي فقال محمد بن اسمعيل او تعجب من هذا العلم باهذا الزمان من نظر الى ما فيه من الحديث من كتابه
وانا عني نفسه وقال محمد بن حمدويه سمعت البخاري يقول احفظ مائة الف حديث صحيح واحفظ مائتي
الف حديث غير صحيح وقال وراقه سمعته يقول ما قمت الفا ليلة حتى عدت كم ادخلت في تصانيفي
من الحديث وما اخرجت من الف وقال ابو صالح الفراء قال لي محمد بن اسمعيل لقد طلبت في ثلاثة الاف حديث في الصلاة
خاصة وقال ابو صالح له يحفظ جميع ما اودعه في مصنفاته قال لا لكن على جميع ما فيها وصنفت
جميع كتبي ثلاث مرات قال وبلغني انه شرب البلادر فقال له مرة لم تظن هذا يضرك قال الحمد لله
قال لا اعلم لم اعمل على معاز لا اعلم شيئا انفع للحفظ من تمرة الرجل وقال ابو مسهر الغساني قال احمد بالمدينة
بعد ان محمد بن حرد لا تكتب الحديث قال واحمد بالبصرة يقرئ كتبي اصنف واخرج واذهب فاذكر الى البصرة
قال وانا ارجو ان يبارك الله تعالى للمسلمين في هذه المصنفات وقال البخاري ذكرت موتا اصحابي
محمد بن اسماعيل بلاب ما نفس ما حدث على سبع الا كان اسماعه منه اكثر من اسماعي منه وقال وراقه
عدلت كتابا في السنة من حفظي ما حدث وقال الفربري كتب في البصرة الاحاديث مسندة
اولا في كتاب ابي المياس حسنة اذكرها وقال انما عملت للتحديث حتى عرفت الصحيح
من السقيم حتى نظرت في كتب اهل الرأي وما كتبت بالبصرة حديثا الا كنت مغتسلا
يحتاج اليه الا ذهبت الى الكتاب والسنة قال لي لكي تعرف ذلك قال نعم وقال ابو الحسن بن الجنيد
وابو البخاري في جنازة محمد بن يحيى الذهلي سألته عن الاسماء والعلل البخاري ليس مثل السيم
كانه معرفة الله اجتهد وجزاه على عبد الله بن محمد المقدسي عن احمد بن محمد بن سعيد ابي جعفر بن مكاتبا
ان السلفي اخبرهم انا ابو الفتح الهاشمي انا ابو يعلى الخليلي بن عبد الله الحافظ اخبرني ابو محمد الخلدي في كتابه
انا ابو حامد الاعشى اذن قال كنا عند محمد بن اسمعيل البخاري بنيسابور وجاء مسلم بن الحجاج يسأله
عن حديث عبيد الله بن عمر عن الزهري عن جابر قال نهانا رسول الله صلى الله عليه وسلم عن كذا وكذا وسمعه ابو
عبيد الله الحديث فقال البخاري انه ليس من حديث الزهري انما هو حديث عبيد الله فذكر لكنت بما
قال فقال له البخاري انه ليس من حديث الزهري انما هو حديث عبيد الله فذكر لكنت بما
قال فقال له مسلم اتسأل عن حديث صحيح من حديث الزهري يخرج عن موسى بن عقبة بن صالح عن ابي هريرة
عن النبي صلى الله عليه وسلم قال كفارة المجلس اذا قام العبد ان يقول سبحانك اللهم وبحمدك اشهد ان لا اله
الا انت استغفرك واتوب اليك فقال له مسلم في الدنيا احسن من هذا الحديث انما يخرج عن موسى بن عقبة
عن سهيل بن صالح لم يعرف بهذا الاسناد في الدنيا حديث فقال محمد بن اسمعيل الا ان يقول مسلم
لا اله الا الله واستغفر الله من كل ذنب فقال استغفر الله من كل ذنب جميل وقال ابو الاشعث احمد بن مقدام
ابن جريج صالح عليه وقبل راسه وكان ان يبكي فقال اكتب ان كان ولا بد عن موسى بن اسمعيل بن
موسى بن عقبة عن عون بن عبد الله قال قال رسول الله صلى الله عليه وسلم كفارة المجلس فقال مسلم لا يعنيني ان
واسمعه ان لسنا الدنيا فقال وهكذا روى الحاكم هذه القصة في تاريخ نيسابور عن محمد بن محمد الخلدي
ورواها السهمي في المدخل عن ابي الحسن بن عبد الله على سياق اخر قال سمعت ابا نصر بن محمد الفراء
يقول سمعت احمد بن محمد بن النضر هو ابو حامد الاعمشي يقول سمعت مسلم بن الحجاج وجاء الى البخاري اسمعيل
فقبل بين عينيه وقال دعني اقبل رجليك يا استاذ الاستاذين وسيد المحدثين وطبيب الحديث في علله حتى يعلم سلام

الطوبى

الجلس

محمد بن يزيد انا ابن وهب حدثني موسى بن عقبة عن سهيل بن ابي صالح عن ابيه عن ابي هريرة عن النبي صلى الله عليه وسلم كان
قال محمد بن اسمعيل وحدثنا احمد بن حنبل وغير واحد قالا انا حجاج بن محمد عن ابن جريج حدثني موسى بن عقبة عن سهيل عن ابيه
عن ابي هريرة ان النبي صلى الله عليه وسلم قال كفارة المجلس ان يقول اذا قام من مجلسه سبحانك ربنا وبحمدك قال
محمد بن اسمعيل هذا حديث صحيح ولا اعلم بهذا الاسناد في الدنيا حديثا غير هذا لانه مجهول حدثنا موسى
بن اسمعيل انا وهيب عن سهيل ورواها الحاكم في علوم الحديث له بهذا الاسناد اخرجه من هذا السياق
وقال انا اخرجها كلاما موهوما فانه قال فيه ان البخاري قال لا اعلم في هذا الباب غير هذا الحديث
الواحد ولم يقل البخاري ذلك وانما قال ما تقدم ولا يتصور وقوع هذا من البخاري مع معرفته بما في الباب
من الاحاديث والله سبحانه وتعالى اعلم بالصواب

قال ابو القاسم الكشميهني سمعت الفربري سمعت محمد بن اسمعيل
البخاري يقول ما وضعت في كتابي الصحيح حديثا الا اغتسلت قبل ذلك وصليت ركعتين وقال البخاري
ما صنفت الجامع من ستة مائة الف حديث في ست سنين وجعلته حجة فيما بيني وبين الله
وقال ابو سعد الادريسي انا سليمان بن داود الفراء ثنا محمد بن عبد الله بن محمد بن حكم ثنا محمد بن يوسف
البيكندي ثنا محمد بن اسمعيل يقول صنفت كتابي الجامع في المسجد الحرام وما ادخلت فيه حديثا حتى استخير
الله تعالى وصليت ركعتين وتيقنت صحته وجميع من هذا ويعلم انه كان يصنف في البلاد اذ انه الصنيف
وترتيب ابوابه في المسجد الحرام كما يخرج الاحاديث بعد ذلك في بلده وغيرها ويدل عليه قول ابن ابي حاتم
سرقانه ايجاد ذلك هذه المتكلمة وحدثنا ابن عدي عن جماعة من المشايخ ان البخاري خرج جامعه بين قبر
النبي صلى الله عليه وسلم ومنبره وكان يصلي لكل حديث ركعتين ولا ينافي هذا ايضا ما تقدم لانه يحمل على انه
في الاول كتبه في المسودة وهذا جوده من المسودة الى المبيضة وقال الفربري ثنا محمد بن حاتم وراق البخاري
سمعت البخاري يقول رأيت النبي صلى الله عليه وسلم والنبي صلى الله عليه وسلم يمشي فكلما وضع النبي صلى الله عليه وسلم
قدمه وضع ابو عبد الله قدمه في ذلك الموضع وقال الخطيب انا ابو سعد الماليني انا ابو احمد بن عدي سمعت الفربري
يقول سمعت محمد بن اسمعيل وكان من اهل الفهم يقول رأيت النبي صلى الله عليه وسلم في المنام وهو في قرية البخاري وبين يديه
حلقة فكان النبي صلى الله عليه وسلم اذا خطا خطوة خطا محمد وضع قدمه على خطوته النبي صلى الله عليه وسلم قال
الخطيب كذا في نسخة محمد بن حاتم الوراق من اصبهان انه سمع محمد بن يوسف الفربري يقول رأيت النبي صلى الله عليه وسلم
في النوم فقال لي يا ابا عبد الله يا محمد بن اسمعيل قال الفربري رضي الله عنه وقال الشيخ ابو اسحاق المروزي
فيما قرأ على ما لم يعلم بلغني محمد بن عبد الله البخاري ان رجلا طلب اخوه عبد الله بن علي ابا الوقت اخبرهم
عنه كتابا انا احمد بن محمد بن اسمعيل الفربري سمعت خالد بن عبد الله المروزي يقول سمعت ابا سهل محمد بن احمد المروزي يقول كنت
ابا زيد المروزي يقول كنت نائما بين الركن والمقام فرأيت النبي صلى الله عليه وسلم في المنام فقال لي يا ابا زيد الى متى
تدرس كتاب الشافعي ولا تدرس كتابي فقلت يا رسول الله وما كتابك فقال جامع محمد بن اسمعيل قال الخطيب حدثني محمد بن علي
الصوري ثنا عبد الغني بن سعيد ثنا ابو الفضل جعفر بن محمد بن موسى بن نصير ثنا المأمون بن رشيد ثنا ابو علي الحسين بن
الفتح بن العلاء بن سيار الفلاكي ثنا حريش بن ملح ومع هذا فما هذه الا كلمة واحدة من كتاب محمد بن اسمعيل وقال ابو
جعفر العقيلي لما صنف البخاري كتاب الصحيح عرضه على علي بن المديني واحمد بن حنبل ويحيى بن معين وغيرهم فاستحسنوه
وشهدوا له بالصحة الا اربعة احاديث قال العقيلي والصواب قول البخاري وهي صحيحة وقال الحاكم ابو عبد الله
رحمه الله محمد بن اسمعيل الامام فانه الذي اخرج للناس دينهم الذي لا يقوم بكل من عمل بعمله فانا اخذه من كتابه كتاب الصحيح
وتبعه على ذلك جميع الحفاظ وقال الدارقطني الحافظ لولا البخاري لما راح مسلم ولا جاء وقال ايضا انا احد مسلم بمصر البخاري

غير هذا من عبد الله بن محمد بن اسمعيل هذا وفيه قال له ابو بكر بن ابي حاتم حقيقة سماعه من سهيل

ذكر ما وقع من حديث عبد الله بن محمد بن اسمعيل في مسألة اللفظ وما جعل له من المحنة بسبب ذلك وبراءته مما نسب اليه من ذلك

قال الحاكم ابو عبد الله في تاريخه قدم البخاري نيسابور سنة خمس وخمسين ومائتين فاقام بها مدة يحدث على الدوام قال فسمعه محمد بن حاتم
الوراق يقول سمعت محمد بن حاتم يقول سمعت محمد بن يوسف الفربري يقول ذهبوا الى هذا الرجل الصالح العالم فاسمعوا منه قال فاقبلوا على السماع منه حتى لم يبق احد الا وقد سمع منه قال الحاكم وسمعت محمد بن يوسف الفربري بعد ذلك وقال انا رأيت محمد بن اسمعيل
في المنام وقال لي يا ابا عبد الله ما اكثر من رأيت من اصحابك يطلبون الحديث ولا يعملون به وانت ممن يعمل به وكذلك رأيت مسلم بن الحجاج
في المنام وقال لي يا ابا عبد الله ما اكثر من رأيت من اصحابك يطلبون الحديث ولا يعملون به وانت ممن يعمل به وكذلك رأيت محمد بن يحيى الذهلي في المنام وقال لي يا ابا عبد الله ما اكثر من رأيت من اصحابك يطلبون الحديث ولا يعملون به وانت ممن يعمل به وكذلك رأيت احمد بن حنبل
وسمعت محمد بن حاتم الوراق يقول سمعت محمد بن يوسف الفربري يقول سمعت محمد بن اسمعيل يقول اذا رأيت الرجل يتكلم في الرجال
وفي العلماء فاعلم انه زنديق وسمعت محمد بن حاتم يقول سمعت محمد بن يوسف الفربري يقول سمعت محمد بن اسمعيل يقول ما اغتبت احدا قط
وما نصحت بما كان بيني وبينه من الخلطة الا نصحت له وما اغتبت احدا قط وما نصحت احدا قط وسمعت محمد بن حاتم الوراق يقول سمعت
محمد بن يوسف الفربري يقول سمعت احمد بن حفص النسائي يقول سمعت محمد بن اسمعيل يقول ان هذا الرجل مبتلى بالناس
خصوصا في هذه المدة وتدلج في هذا الامر حتى لا تقدر احد منا ان يتكلم فيه فانظروا لا تطلبوا له ما
وافوض امري الى الله ان الله بصير بالعباد اللهم اني اعوذ بك ان اظلم او اعتدي او اجهل او يجهل علي
وانا اتيت على نفسي الرجوع الى الوطن لعلي ان الفي فقد تصدى هذا الرجل حسدا لما آتاني الله لا غير قال احمد
ابن نافع عبد الله بن حفص سمعت من حديث الاجلي قال الحاكم انصف ابا عبد الله بن الاخرم قال الامام مسلم بن الحجاج واحمد بن سلمة
من مجلس محمد بن اسمعيل البخاري قال الذهلي لا اساكن هذا الرجل في البلد فخرج البخاري وسافر وقال الفربري سمعت محمد بن حاتم
خلف بن محمد سمعت ابا عمرو احمد بن نصر النيسابوري الحافظ بنيسابور وسمعت خلفا عند ابي اسحق الفقيه وسمعت محمد بن يوسف الفربري
يحكي ذكر محمد بن اسمعيل فقال ابن نصر يقول من قال لفظي بالقرآن مخلوق فما هو عندي الا كافر فما عند ابي عبد الله فقال ابو عبد الله
في هذا اكثر وانا اكثر وانا اقول لفظي بالقرآن مخلوق وقال ابو عمرو ما سمعت البخاري قط ذاكرته بشيء من الحديث حتى طلب مني فقلت له يا ابا عبد الله هؤلاء
يحكي عنك انك تقول لفظي بالقرآن مخلوق فقال يا ابا عمرو احفظ عني من هذا من اهل نيسابور وغيرها من البلدان بلادا كثيرة ما قلت لفظي بالقرآن مخلوق

وقال الحاكم سمعت ابا الوليد حسان بن محمد الفقيه يقول سمعت محمد بن نعيم يقول سألت محمد بن اسمعيل لما وضع في بيته ما يزيد في الايمان
فقال قول وعمل يزيد وينقص والقرآن كلام الله غير مخلوق وافضل الصحابة بعد رسول الله صلى الله عليه وسلم ابو بكر ثم عمر ثم عثمان على هذه
جنيت وعليه اموت وعليه ابعث ان شاء الله تعالى [illegible] تقدم ذكر الجامع الصحيح
الفربري انه سمعه منه قبل سنة اربعين ومائتين وهو اول من روى عنه وانما لقي ذلك بناء على ما في علمه وقد اخرجه بالسند الى
منصور محمد بن علي قرينة الجزري وكان من ثقات شيوخ بلده وكذلك من كرة روى الجامع الصحيح عن الحافظ ابو نصر
ابن ماكولا وغيره ومن رواة الجامع اسماعيل بن اسحاق بالاجان ابرهيم بن معقل النسفي وفاته منه قطعة من آخره
رواها بالاجازة وكذلك حماد بن شاكر النسوي والرواية التي اتصلت بالسماع في هذه الاعصار وما بلغنا هي رواية
محمد بن يوسف بن مطر بن صالح بن بشر الفربري وهي تعاضده ايضا الادب المفرد مرويه عنه احمد بن محمد الجليل بن حكيم البزاز وهو
الذي بالصلاة والقراءة خلف الامام مرويه عنه محمد بن اسحق الكراكي وهو اخر من حدث عنه سماعا وبرأ الرواة الذي مرويه
عنه محمد بن دلويه الوراق والتاريخ الكبير مرويه عنه ابو احمد محمد بن سليمان بن فارس وابو الحسن محمد بن سهل النسوي وغيرهما
والتاريخ الاوسط مرويه عنه عبد الله بن احمد بن عبد السلام الكاغدي وكتاب الضعفاء مرويه عنه عبد الله بن محمد بن عبد الرحمن الاشعث
عن عبد الله بن محمد بن عبد الرحمن الاشعث وخلق افعال العباد مرويه عنه يوسف بن يحيى بن عبد العزيز الفربري ايضا وكتاب
الضعفاء مرويه عنه ابو بشر محمد بن حماد الدولابي وابو جعفر عيسى بن سعيد بن آدم بن موسى الكواري وهذه التصانيف موجودة
مروية لنا بالسماع او بالاجازة ومن تصانيفه ايضا الجامع الكبير والتفسير الكبير وكتاب
الفرائض وكتاب الاشربة ذكره الدارقطني في المؤتلف والمختلف في ترجمة كتيبة وكتاب الهبة ذكره وراقه في عقده
واسامي الصحابة ذكره ابن منده وانه مرويه عن ابي مسهر عبد الاعلى بن مسهر وقد نقل منه ابو القاسم البغوي الكبير في معجم الصحابة كذا ابن منده
في المعرفة ونقل ايضا من كتاب الوحدان له وهو من لم يرو الا حديث واحد من الصحابة وكتاب العلل ذكره ابو الفضل بن طاهر
اسنادا مرويا عن محمد بن عبد الله بن حمدون عن محمد بن عبد الله بن الشرقي عنه وكتاب الكنى ذكره الحاكم ابو احمد
ونقل منه وكتاب الفوائد ذكره الترمذي في اثناء كتاب المناقب من جامعه وهو مروي عنه من رواية عبد الله بن محمد بن اسماعيل
وعبد الله بن منير وابراهيم بن محمد بن سفيان وعبد الله بن حماد وغيرهم ومن اقرانه ابو زرعة وابو حاتم الرازيان وابو زرعة
الدمشقي وابو بكر بن ابي عاصم وموسى بن هارون الحمال ومحمد بن عبد الله مطين واسحاق بن احمد بن بركة المدائني ومحمد بن
اسماعيل البخاري وابو بكر بن الاعين ومن الكبار الاخذين عنه من الحفاظ صالح بن محمد الملقب جزرة ومسلم بن الحجاج وابو العلا
احمد بن سلمة وابو بكر بن اسحاق بن حرب ومحمد بن نصر المروزي وابو عبد الرحمن النسائي وروى ايضا عن جماعة
وابو عيسى الترمذي وتلميذه وابو الشرقي الاختصاص عليه ومحمد بن محمد البحيري وابو بكر بن ابي الدنيا وابو بكر البزار
وحسين بن محمد القباني ويعقوب بن يوسف الاحمر وعبد الله بن محمد بن حيان وسهل بن سادويه الصابوني وعبيد الله
ابن واصل والحاكم بن بكر المطير وابو مسلم بن محمد بن مسلم الكاغدي وابو هريرة بن موسى الجرجاني
وعلي بن العباس المقانعي وابو حامد الشرقي وابو بكر احمد بن محمد بن صدقة البغدادي واسحاق بن داود الصواف
وحامد بن اسمعيل البخاري ومحمد بن عبد الله بن الجنيد ومحمد بن موسى البربري وجعفر بن محمد الفسياني
وابو بكر بن داود وابو الحاكم البغوي وابو محمد بن صاعد ومحمد بن هارون الحضرمي واحمد بن اسمعيل المحاملي
البغدادي وهو اخر من حدث عنه ببغداد [illegible]

قال الحافظ منصور الشيرازي لما رجع ابو عبد الله البخاري اصحب له الناس
على فراسخ من البلد واحتفل لمجيئه اهل البلد حتى لم يبق مذكور ونثر عليه الدراهم والدنانير فيما يقرب منه ومن
الامير فامر بالخروج من بخارا فخرج الى بيكند وقال الفنجار في تاريخه سمعت احمد بن محمد بن سهل بن مكرم يقول بعث الامير

قول البخاري في الايمان والقرآن وفي العمل

اجدم

وكتاب الموطأ ذكره الخليلي في كتاب الارشاد وانه ارسله رواه عنه

خالد بن احمد الذهلي والى بخارا ان احمل الى حتى راحلة والسابع لا يسمع منه فقال محمد بن اسمعيل لرسوله قل له ان العلم لا يحمل
العلم لا يحمل الى ابواب السلاطين فان كانت له حاجة الي سمع منه فليحضرني في مسجدي او في داري فان لم يعجبه
هذا امره سلطانه فاعتزل من المجلس ليكون في عذر عند الله يوم القيامة اني لا اكتم العلم قال وكان سبب الوحشة بينهما هذا وقال
الحاكم سمعت محمد بن العباس الضبي يقول سمعت ابا بكر بن سليم وقرأ كان سبب مفارقة عبد الله البخاري البلدان خالد
احمد خليفة بن طاهر سأله ان يحضر ولده ليقرأ التاريخ والجامع على اولاده فامتنع من ذلك وقال لا يستغني الناس عن سماع
قومها دون قومها فاستعفاه خالد بكتب بن الوزير وغيره من اهل بخارا حتى كلم الذي هو بها فقال دعا عليهم قال
اللهم ابهم ما قصدوني به في انفسهم واولادهم واهاليهم قال فما خالد فلم يأت عليه الا اقل من شهر حتى ورد امر
الظاهرية بان يبادى عليه فنودي عليه وهو على ان واشخص على الكاف من صاغانيان الى الازاد الكبير واما حديث
ابن ابي الوزقاء فانه ابتلي باهله مرارا فما يجل عن الوصف واما ان فانه ابتلي باولاده فاراه الله فيهم البلايا وقال
ابن عدي سمعت عبد القدوس بن همام يقول خرج البخاري الى خرتنك قرية من قرى سمرقند وكان له بها اقارب
فنزل عندهم قال فسمعته ليلة من الليالي وقد فرغ من صلاة الليل يقول في دعائه اللهم قد ضاقت علي الارض بما رحبت
فاقبضني اليك قال ثم لم يلبث ان توفي رحمه الله وقال محمد بن حاتم الوراق سمعت عبد الله بن جبرئيل وهو الذي نزل عليه البخاري
عريسك يقول له امام اياما فمرض حتى وجه اليه رسول من امير تنظر ما يقول فتمسون منه الخروج اليهم فاجاب فتهيأ
للركوب ولبس خفيه وقعد فلما مشى قدر عشر خطوات الى الدابة ليركبها دنا اخذ بعضده قال ارسلوني فقد
ضعفت فارسلناه فدعا بدعوات ثم اضطجع فقبض فسال منخره دم كثير وقال الفنجار في تاريخه توفي ليلة
فطر سنة خمسين ومائتين وصلينا عليه ودفنا في اليوم الذي مات بعد العصر وكان يوم السبت ليلة الاحد
ودفن يوم الاحد بعد الظهر وصلينا عليه ودفنا في جفيرة خارج من تراب
وكان طيبه كالمسك وكانت ايامه وجعل الناس يحملون الى القبر اياما يأخذون من ترابه الى ان
جعلوا عليه خشبا مسبكا وقال الخطيب انا علي بن احمد في كتاب انا محمد بن مكي سمعت عبد الواحد بن آدم
الطرابلسي مولى رسول الله صلى الله عليه وسلم قال نمت ومعه جماعة من اصحابه وهو واقف في موضع فسلمت
عليه فرد علي السلام فقلت ما وقوفك هنا يا رسول الله قال انتظر محمد بن اسمعيل قال فلما كان بعد ايام
بلغني موته فاذا هو قد مات في الساعة التي رأيت فيها النبي صلى الله عليه وسلم قال محبوب بن سليم
كان ذلك ليلة السبت ليلة عيد الفطر سنة خمس وخمسين ومائتين وكذلك قال الحسن بن الفرج الغزال في تاريخ وفاته
وفيها ارخه ابو الحسن قانع وابو الحسن المنادي وابو سليمان بن زبر وآخرون قال الحسن
وكانت سنه يوم امس وسبعين سنة الا ثلاثة عشر يوما رحمه الله تعالى

آخر المقدمة على كتابها

علي بن محمد البلقيني عفا الله تعالى عنه آمين وكان الفراغ منها في سابع جمادى الآخرة سنة خمس وتسعين وثمانمائة والحمد لله

بلغ قراءة ومقابلة وصحح على نسخة معتمدة مقروءة على المصنف رحمه الله في بلد اجرها سلخ رجب الفرد سنة [illegible]

سند الشيخ شمس الدين الميداني في صحيح البخاري قال اخبرنا شيخ الاسلام
الامام ابو عبد الله محمد الدملي قال اخبرنا الامام الاجل ابو يحيى زكريا قال اخبرنا
شيخ الاسلام شهاب الدين بن حجر قال اخبرنا نجم الدين بن رزين قال
اخبرنا شيخ الاسلام العلامه ابن الشحنة قال اخبرنا الهروي قال اخبرنا
الداودي قال اخبرنا السرخسي قال اخبرنا الفربري عن الحافظ البخاري

سند الشيخ شمس الدين الميداني في صحيح الامام مسلم قال اخبرنا الامام
ابو احمد محمد الدمشقي قال اخبرنا ابو الفتح الاسكندري قال اخبرنا العراقي
قال اخبرنا الدبعي قال اخبرنا عبد الدايم السطوسي قال اخبرنا الفراوي
قال اخبرنا الجلودي قال اخبرنا الفارسي قال اخبرنا الامام مسلم