| | | | |
|---|---|---|---|
| مخطوط رقم | 3315 م.ك | الموضوع | فهارس |
| العنوان | الفهرست ـ المجلد الاول ـ | | |
| المؤلف | ابن النديم ; ابو الفرج محمد بن ابي يعقوب اسحاق بن محمد بن اسحاق الوراق البغدادي | | |
| أوله | | | |
| آخره | | | |
| تاريخ النسخ | القرن ( 5 ) هـ | | |
| إسم الناسخ | | | |
| نوع الخط | نسخ معتاد | عدد الأوراق | 119 |
| لغة المخطوط | | عدد الأسطر | 0 |
| تاريخ التأليف | | المقاس | |
| الملاحظات | النسخة منقولة عن نسخة المصنف ; على الورقة الاولى قيد تمليك بتاريخ 825 هـ وبتوقيع المقريزي ـ 845 هـ | | |
| مصدر المخطوط | شستربيتي | | |
| المراجع | بروكلمان : 1 / 147 // ذيل بروكلمان : 1 / 227 | | |

START

Ms. 3315. Complete.

ابن اسحق الوراق المعروف القديم روى عن سعيد [illegible]
وابي الفرج الاصفهاني وابي عبد الله المرزباني [illegible]
عنه احد توفي يوم الاربعا لعشر بقين من [illegible]
بمابين وطيمايه ببغداد وقد اتهما الشيخ عفا الله عنه

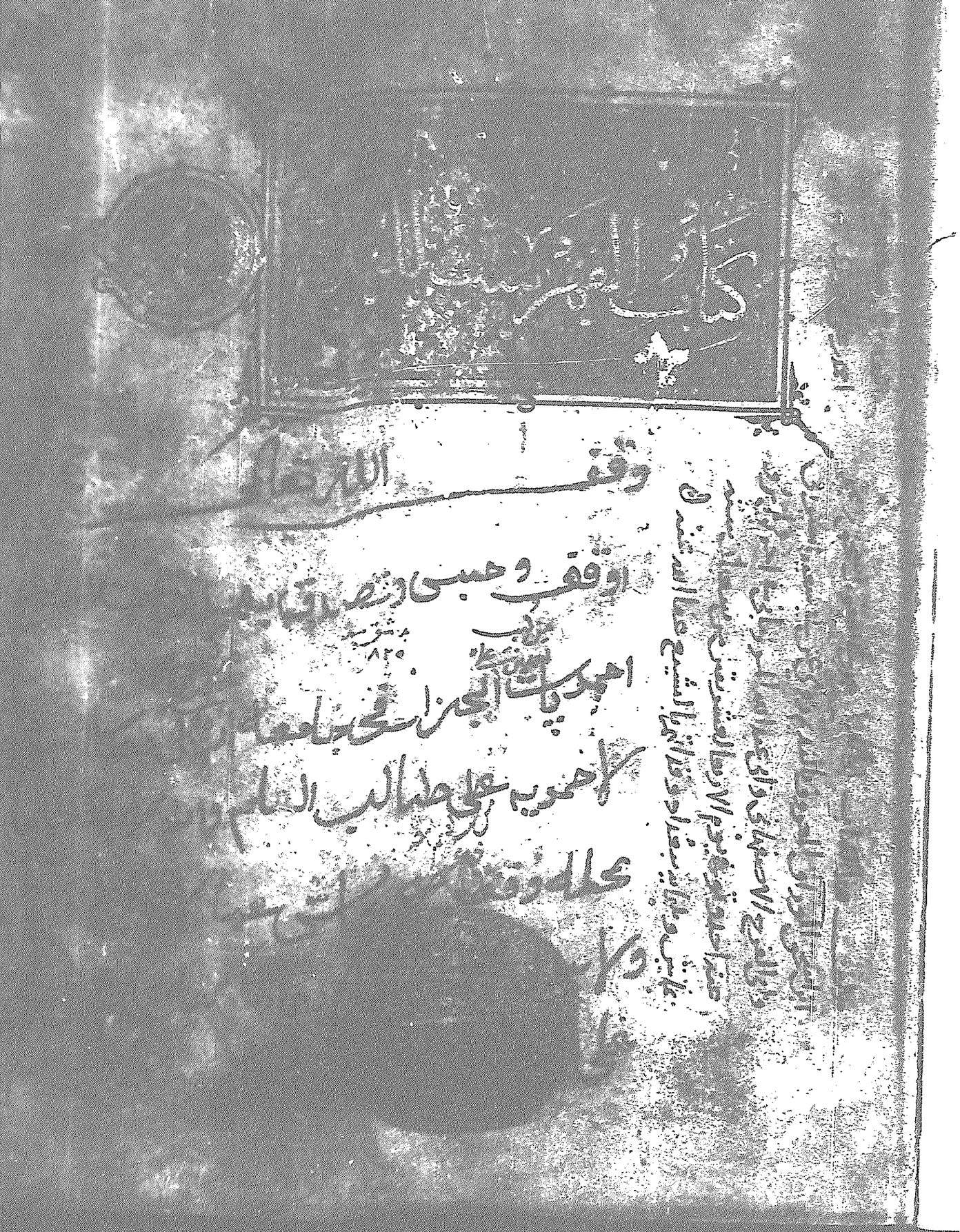

الفن الاول

الفن الثاني

الفن الثالث

الفن الرابع

الفن الخامس

الفن السادس

الفن السابع

الفن الثامن

الفن التاسع

الفن العاشر

الفن الحادي عشر

الفن الثاني عشر

الفن الثالث عشر

الفن الرابع عشر

الفن الخامس عشر

الفن السادس عشر

الفن السابع عشر

الفن الثامن عشر

الفن التاسع عشر

الفن العشرون

بسم الله الرحمن الرحيم وبه حسبنا وعليه توكلنا وبه نستعين

## الاول من المقالة الاولى في وضع

الكلام

اختلف الناس في اول من

الذال والظا والشين والغين

[illegible]

[illegible] قيل حرب بن أمية [illegible]

[illegible] بارك لنا فيها [illegible]

[illegible] ثلاثين ألف سنة

[illegible] بن هاشم في جلاد درهم [illegible]

[illegible] الحميري من أهل [illegible]

[illegible] بها إجابة [illegible] الكتاب قال [illegible]

[illegible] من كتاب العرب [illegible]

[illegible] الحرب [illegible]

[illegible] بعد ذكر [illegible]

[illegible] هؤلاء قال [illegible] فقال له [illegible]

[illegible] الكتابة القديمة [illegible] له [illegible]

[illegible] القلم الحميري زعم النعمان [illegible]

[illegible] كانت تكتب بالمسند على خلاف [illegible]

[illegible] من خزانة المأمون ترجمة ما أمر بنسخها أمير المؤمنين [illegible]

[illegible] الله من التراجم وكان في جملة القلم الحميري [illegible]

[illegible]

قال محمد بن إسحاق [illegible] الخطوط العربية الخط [illegible]

[illegible] البصري [illegible] الصوفي [illegible] المكي والمدني [illegible]

[illegible] اصطلاح [illegible] وهذا مثال [illegible]

[illegible]

[illegible] الحجاج [illegible]

[illegible] الشاعر والشعر [illegible] الأحمار [illegible] بن عبد الله

[illegible] الذي قبله [illegible] بالذهب [illegible]

[illegible] فقال [illegible]

[illegible] فردة عليه وطلب [illegible]

[illegible] ومن كتاب [illegible]

[illegible] وكانا قبلا [illegible] ومنهم أبو حرى [illegible]

[illegible] المختصر من كتاب الكتب [illegible] وبعده

[illegible] والمسعودي وابن حمدون وابن [illegible]

[illegible] الوراق [illegible] المصحف بالخط المحقق [illegible]

[illegible] ابن [illegible] وابن المحضري وابن [illegible] والفرماني

وابن مجالد وشراسيو المصري وابن [illegible] وابن حسن المنجم

وابن حمدون وابو عقيل وابو محمد الأصبهاني [illegible]

ابو الحسن [illegible] منهم [illegible]

اول من كتب في الدواوين أمية قطبة وهو [illegible]

من يسر فكان قطبة كاتب الناس على الأرض

[illegible] الكاتب [illegible] بن العاص [illegible]

[illegible] من حساد الكاتب [illegible]

[illegible]

[illegible] الطومار الكبير الذي [illegible]

[illegible] الطومار الكبير الذي [illegible]

[illegible] الطومار الكبير الذي [

[illegible] قلم الساج قلم [illegible]
[illegible] قلم النشاجي قلم [illegible] الحسين بن الفتح [illegible]
[illegible] الاقلام وتعرف بالرياشي ومفتوح ابي [illegible] الحسن بن [illegible] الرياشي
الكبير قلم النصف من الرياشي قلم الثلث قلم صغير الثلث قلم خفيف
الثلث قلم المحقق قلم المنشور قلم الوشي قلم الوقاع قلم الكتابات
[illegible] عباد الحلبي قلم الترجس قلم البياض اخبار البزوري
[illegible] وولده اقتناه هذا الموضع من الكتاب قد كان [illegible]
[illegible] بن عبد الله بن الصباح بن بشر بن سويد بن الاسود النبي بن السعدي
[illegible] ابرهيم احول وكان النحوي تعلم المقتدر واولاده ويكنى ابا الحسين
[illegible] رسالة في الخط والكتابة سماها التحفة الواضحة [illegible] زماننا احسن
[illegible] اعرف بالكتابة واخوه ابو الحسن [illegible]
[illegible] بن اسحق بن ابرهيم وابنه ابو محمد القسم بن اسمعيل بن [illegible]
[illegible] بن عبد الله بن [illegible] اسحق وهو الفورة نهاية [illegible]
[illegible] وكان قبل اسحق رجل يعرف بابن [illegible] وعنه اخذ
[illegible] اسحق ابرهيم الشمس ومن المجودين بنو وجدا
[illegible] والزوابدي قال محمد بن اسحق ومن كتب بالمدينة
[illegible] ابو احمد العباس بن الحسن وابو الحسن علي بن عيسى وابو علي
[illegible] ومولده بعد العصر من يوم الخميس لتسع بقين من شوال سنة
[illegible] وثمانين وتوفي يوم الاحد لعشر خلون من شوال سنة ثمان وعشرين
[illegible] بالجيد اخوه ابو عبد الله الحسن بن علي ولد يوم الفجر من يوم
[illegible] شهر رمضان سنة ثمان وسبعين ومائتين وهو في شهر ربيع الاخر سنة
[illegible] ان [illegible] مثلها في الماضي الى وقتنا هذا وعلى الخط
[illegible] علي بن الحسن بن عبد الله ومقله اقيس وقد كتب

[illegible] الخرق بعد الخرق
[illegible] ابو عبد الله فمن كتب من الادب
[illegible] ابا احمد سليمن بن ابي الحسن وابو الحسين بن [illegible]
مقله اسماء المذهبين للمصاحف المذكورين
القطيني ابرهيم الصغير ابو موسى بن عمار ابن السقطي محمد وابن محمد
ابو عبد الله الخزيمي وابنه في زماننا اسماء المجلدين المذكورين
ابن ابي الحريش وكان يجلد في خزانة الحكمة للمامون شغفه المفرض المجيني
ابن عيسى ابن شيبان دميانه الاعشى ابن الحجام ابرهيم ابنه محمد
الحسين بن الصفار كلام في فضل القلم وال [illegible]
الاقلام مطايا الفطن وقال ابن ابي ذواد القلم شقيق العقل ورسوله ولسانه
وترجمانه الافضل وقال الطرخي من انهمل العقل عقول الرجال [illegible]
وقال [illegible] بسطاطاليس العلم العلة الفاعلة والمداد العلة الهيولانية
[illegible] البلاغة العلة المتممة وقال العتابي مثل الاقلام [illegible]
وقال [illegible] الندى العلم على وزن مفاع لان الفا مفتوح والنون خمسون و
سبعون فذلك مائتان وواحد والعلم الالف واحد واللام
[illegible] واللام مطبوق والميم اربعون فذلك مائتان وواحد وقال
سحر مثرتها الالفاظ والفكر بحر لؤلؤه الحكمة وفيه ري
كلام في فضائل الخط ومدح الكلام العربي
قال سهل بن هرون صاحب بيت الحكمة ويعرف بابن ماهون
حروف العربية مئة وعشرون حرفا على عدد منازل القمر وعلامة
منها مع زيادتها سبعة احرف على عدد النجوم السبعة قال وحروف
اثنا عشر حرفا على عدد البروج الاثنا عشر قال ومن الحروف ما [illegible]
[illegible] اربعة عشر حرفا مثل منازل القمر [illegible]
حرفا ظاهرة لا تتغير مثل بقية المنازل الظاهرة [illegible]

[illegible] قلم الساج قلم [illegible]

[illegible] قلم الشاجي قلم [illegible] الراسي والنصف من الفتح [illegible]

[illegible] الحسن الاقلاب ويعرف بالدماني ومنتوج الى [illegible] الراسي

[illegible] العتيق قلم النصف من الراسي قلم الثلث قلم صغير [illegible] قلم خفيف

[illegible] الثلث قلم المحقق قلم المنثور قلم الوشي قلم [illegible] قلم الكتابات

[illegible] جياد الحلية قلم الترجس قلم البياض اخبار البشرى

[illegible] وولده اقتضاه هذا الموضع من الكتاب [illegible]

[illegible] من عبد الله بن الصباح بن بشر بن سويد بن [illegible] التميمي

[illegible] ابرهيم الموصلي وكان يحسن علم المقدر وارادة [illegible] ابي الحسين

[illegible] بن رسالة في الخط والكتابة [illegible] احسن

[illegible] يعرف بالكتاب واخوه ابو الحسن [illegible]

[illegible] ابن اسحق بن ابرهيم وابنه ابو محمد [illegible] بن اسمعيل بن [illegible]

[illegible] بن عبد الله بن اسحق وهو [illegible]

[illegible] وكان قبل اسحق رجل يعرف بابن [illegible]

[illegible] واسحق ابرهيم النديم ومن المجودين بخوجه [illegible]

[illegible] والزوابدي قال محمد بن اسحق ومن كتب بالمدائن

[illegible] ابو احمد العباس بن الحسن وابو الحسن علي بن عيسى وابو علي

[illegible] مولده بعد العصر من يوم الخميس لسبع بقين من شوال سنة

[illegible] ومائتين وتوفي يوم الاحد لعشر خلون من شوال سنة [illegible] وعشرين

[illegible] كتب بالجيد اخوه ابو عبد الله الحسن بن علي ولد يوم الفجر من يوم

[illegible] رمضان سنة ثلاث وسبعين ومائتين وتوفي سحر يوم الاربعاء لاربع خلون من

[illegible] الماضي الى وقتنا هذا على الخط

[illegible] الحسن بن عبد الله ومثله لقد كتب

[illegible] الحرف بعد الحرف

[illegible] عبد الله فمن كتب من الاد[illegible]

[illegible] ابو الحسن وابو الحسين بن [illegible]

[illegible] اسماء المذهبين للمصاحف المذكورين

القطيني ابرهيم [illegible] عمر ابو موسى بن عمار [illegible] السقطي محمد وابن محمد

ابو عبد الله الخزيمي [illegible] اسماء المجلدين المذكورين

ابن ابي الحوش وكان يجلد في خزانة الحكمة للمامون [illegible]

ابن [illegible] دميانة الاعشى ابن الحجام ابرهيم ابنه محمد

الحسين بن [illegible]

## كلام في فضل القلم

[illegible] الاقلام مطايا الفطن وقال ابن [illegible] ذو اد القلم شقيق العقل ورسوله ولسانه

وترجمانه الافضل وقال الاطرح من استعمل العقل عقول الرجال [illegible]

وقال [illegible] بسطاليس العلم العلة الفاعلة والمبدا العلة الهيولانية

[illegible] البلاغة العلة المتممة وقال العتابي سكا الاقلام [illegible]

وقال [illegible] القلم على وزن [illegible] لان الفا ثمنون والنون خمسون و[illegible]

سبعون فذلك مائتان وواحد والقلم الالف واحد واللام

[illegible] والاء ثمانون والميم اربعون فذلك مائتان وواحد وقال

[illegible] الالفاظ والفكر بحر لولؤه الحكمة وفيه [illegible]

## كلام في فضائل الخط ومدح الكلام العربي

قال [illegible] بن هرون صاحب بيت الحكمة ويعرف بابن [illegible]

حروف العربية ثمانية وعشرون حرفا على عدد منازل القمر وعلامة [illegible]

منها اربع زائدة سبعة احرف على عدد النجوم السبعة قال وحروف

اثنا عشر حرفا على عدد البروج الاثنا عشر قال ومن الحروف ما [illegible]

الشمس [illegible] اربعة عشر حرفا مثل منازل القمر [illegible]

حروفا [illegible] لا تتغير مثل بقية المنازل الظاهرة [illegible]

الرفع والنصب والخفض لأن الحركات الطبيعية [illegible] من السطر
كتركيب الأدوات [illegible] تركيبه على الأسطر [illegible]
الثالث وهذا [illegible] الكتابة لا أعلم كتابة تحمل من تحليل
حروفها ودقيقها ما يحمل الكتابة العربية ويمكن فيها من السرعة والأنس
غيرها من الكتابات. وقال الفلاسفة الخط عنوان العقل. وقال أفلاطون الخط
هندسة روحانية وإن ظهرت بآلة جسمانية. وقال أبو دلف الخط رياض العقول
وقال النظام الخط أصبع في الروح وإن ظهر بحواس البدن. كلام
في صحة الخط يقال رداءة الخط أبدا لؤم ناقص وقيل رداءة الخط
زمانة الأدب. وقيل الخط الرديء يجرب الأدب. كلام في شمائل الكتب
قيل لبعض الرواة كم ما تحفظ على عينك من أدوات النظر في الكتب فقال إذا سلمت
البصيرة لم أحفل بسقام البصر. وقال محمود الوراق ما عدت الكتب من محاسن الأولين
لأجل التسبيل عفوا الأخرين. وقال بن جهم الكتب أضداد الحكم تشتت
عن [illegible] الشيء. وقال آخر هذه العلوم فوائد فاجعلوا الكتب لها [illegible] أما
وهذه [illegible] شوارد فاجعلوا الكتب لها زماما ولكثير من عمرو [illegible]
[illegible] ما تمل حديثهم أنيسون هاموتون غيبا ومشهدا
يفيدون من علمهم علم ما مضى وآبا ونادينا وأمرا مسددا
[illegible] تخشى ولا خوف ربية ولا نتقي منهم بنانا ولا يدا
[illegible] هم أحيا لست بكاذب إن قلت عمري قلت مفقودا
وقال بعض [illegible] واسمه أحمد بن إسمعيل ويكنى أبا علي وسيمر ذكره مستقصى في
صفة الكتاب. الكتاب هو الشاهد الذي لا يبديك في حال شغلك ولا يدعوك
في وقت نشاطك ولا يحوجك إلى التحمل له. والكتاب هو الجليس الذي لا يطريك
والصديق الذي لا يغريك والرفيق الذي لا يملك والناصح الذي لا يستزيدك. وأنشدني
[illegible] بن أحمد الكندي لنفسه قال كتبت على ظهر جزء أهديته إلى صديق لي
[illegible] جليل أسود

[illegible] عن ضده كما سفر الليل إذا ودعا

[illegible] إذا [illegible]
[illegible] جميعا [illegible]
ثلاثي النفوس شرورا [illegible] ويلقى الحبور به مصرعا
ولا تعدلن به ترمة فتنجاز فانبتي إجمعا
وأنشدني أبو بكر النهري [illegible]
[illegible]
[illegible]
[illegible] أكثر
[illegible] منتشر
[illegible] الذي كتب على المنبر
[illegible] ما لا استطيع [illegible] العزيز [illegible]
[illegible] المعنى وغيره مما جانسه [illegible]
[illegible] الذي الغنية في الأوصاف والتشبيهات
[illegible] ذكرنا ذو رس المفسر [illegible]
[illegible] أن استبار [illegible] آدم والاستان النبطي وهو [illegible]
[illegible] كان [illegible] فأما النبطي الذي
[illegible] والناس [illegible] على حاله فأما النبطي الذي
القرى [illegible] غير مستعمل اللفظ. وقال غيره [illegible]
[illegible] الفصيح فاستاز أهل سوريا وحوران
[illegible] وكذلك [illegible] الكتاب وقال
[illegible] الأناجيل أو في غيره من كتب النصارى أن ملكا يقال له سيمون
الكتابة العربية على ما في أيدي النصارى [illegible] هذا والسرياني
[illegible] وهي [illegible] وبين أسطر حالا وهو أجلها وأحسنها

له الخط النفيل ونظيره قلم المصاحف والتحرير [illegible] وتسمى
الكوفي وقال له الشكل المدور [illegible] والسبط
وبه يكتبون التواقيع [illegible] الوفاح وهذا مثال الخط الدواني

## الكلام على الخط الفارسي

يقال ان اول من تكلم بالفارسية جيومرت وتسميه الفرس الكيومرث ومعناه
ملك الطين وهو عندهم ادم ابو البشر وقيل اول من كتب بالفارسية بوادسب
بن وداسب المعروف بالضحاك صاحب الاحداث وقيل اول من دون من افعال ملوك
فهم الارض من زواره سلم وطوج وارج فعمر كل واحد منهم ملك المعمور
كتب كتابا منهم قال الى اما دالمودان الكتاب عن ملك الصين جعل
مع الذخائر الفارسية اما يزدجرد والله اعلم وقال اول من كتب
[illegible] السندين او لجهان وكان منزل انسان من طشاسير [illegible]
[illegible] لما ملك الارض ودانت له الجن والانس وسخر له ابليس امره ان يخرج [illegible]
[illegible] العلم فعلمه الكتابة قرات بخط ابي عبد الله محمد بن [illegible]
[illegible] كتاب الوزراء بالعربية فاذا كانت الكتب والرسائل قبل ملك [illegible]
[illegible] فلم يكن لهم افتدار على بسط الكلام واخراج المعاني [illegible]
لا [illegible] النفوس فيما حفظ ودون من كلام وجرم الشيد من جرم الشيد
[illegible] اني قد امرتك بسياسة الاقاليم السبعة فانفذ لذلك
[illegible] تسياسته ومنها من اقاليم بدش من تركا وانقيان
[illegible] اقليمان اني
[illegible] فيه منها بالذهب ومنها من كفاوس
[illegible] كيقباذ الى رستم اني قد اعتقتك من رق العبودية وملكتك
[illegible] لاحد بعبوديته واملاك سجستان كما امرتك
[illegible] اشتغل الكتابة وظهر رواد شعب [illegible]

[illegible] الخط والكتابة
[illegible] الفارسية المفلوية [illegible] والنبطية
فاما الفهلوية فمنسوبة الى فهلة اسم [illegible] اخمسة بلدان وهي اصبهان
[illegible] وهمذان وماه نهاوند واذربيجان واما الدرية فلغة مدن المدائن
[illegible] كان يتكلم من باب الملك وهي منسوبة الى حاضرة الباب والغالب
عليها من لغة اهل [illegible] والمشرق لغة اهل بلخ واما الفارسية فيتكلم
بها الموابذة والعلماء واشباههم وهي لغة اهل فارس واما الخوزية فيها
كان يتكلم الملوك والاشراف في المخاوة ومواضع اللعب واللذة ومع
الحاشية واما السريانية فكان يتكلم بها اهل السواد والمكاتبة في فروع
من اللغة بالسرياني فارسي وقال ابن المقفع الفرس [illegible] انواع
من الخطوط منها كتابة الدنبوستي دين دوريه يكتبون بها الوشاق
وهذا مثالها

وكتابة اخرى يقال لها [illegible] وهي ثلاثة وخمسة وستون حرفا
يكتب [illegible] الفراسة والزجر وحرير الماء وطبق الاذان واشارات [illegible] الابنا
والنجوم وما شاكل ذلك ولم يبق لاحد تعلمه ولا في ابناء الفرس من يكتب
اليوم سألت اما دالمودعنها فقال نعم هي تجري مجرى الترجمة في
كتابة العربية تراجم وكتابة اخرى يقال لها الدينية وهي
ثمانية وعشرون حرفا يكتب بها العهود والمواريث والعطايا [illegible]
كانت نقوش خواتم الفرس وطرز ثيابهم وفرشهم وسكة دراهمهم [illegible]
[illegible]
وكتابة اخرى يقال لها [illegible] وهي ثمانية وعشرون [illegible]
يكتب [illegible] الطب والفلسفة وهذا مثالها

[illegible] الملوك من [illegible] ويكتب بعضها بلغة السريانية [illegible]
[illegible] ثلاثون حرفا [illegible]
[illegible] الملوك فقط [illegible]
مثالها [illegible]

وكتابة اخرى يقال لها رامس سهريه كانت الملوك تكتب بها
[illegible] من شاء الامر وعلاج حروفها واصواتها اربعون حرفا والكل
[illegible] والاصوات صورة معروفة وليس فيها شيء من الالغة النبطية
[illegible]

[illegible] اخرى يقال لها رامس سهريه تكتب بها المنطق
[illegible] عشرون حرفا وفيها نقط ولها نبع الثنا
[illegible] يكتبون بها الحروف موصول ومفصول وهو نحو الذي
[illegible] المتشابهات مثال ذلك انه من اراد ان يكتب كوشت وهو [illegible]
[illegible] وتقرأ كوشت على هذا المثال رواس واذا اراد ان يكتب
[illegible] بالعربية كتب لهما وتقرأه فان على هذا المثال [illegible]
[illegible] اراد ان يكتبوه الا انه الاحتياج الى قلبها يكتب على اللفظ
[illegible]

## الكلام على القلم العبراني

قرأت في بعض الكتب القديمة
[illegible] كتب بالعبرانية عامر بن شالح وهو من ولد [illegible] قومه فكتبوا به [illegible]
[illegible] ان العبرانية [illegible] من السريانية [illegible]
[illegible] ماريا من [illegible] بن [illegible] من كنعان فاما الكتابة

[illegible] وروى عنه وهو في الطبقة الاولى من التابعين من اهل دمشق
[illegible] عثمان [illegible] وجماعة من الصحابة
[illegible] وفضائله

## من روى عن [illegible]

[illegible] من خالد [illegible] سنة خمس وتسعين وعليه واسمعيل بن عبد
[illegible] المهاجر وعبد الرحمن بن عامر اخوه ومحمد بن عبد العزيز وهشام بن [illegible]
[illegible] وروى عن يحيى بن الحرث جماعة منهم ايوب بن تميم وسويد بن عبد العزيز
[illegible] بن يحيى ومحمد بن سعيد بن سابور وعمر بن عبد الواحد وعمر بن خلد ويحيى
[illegible] وغيرهم

## حمزة بن حبيب الزيات

[illegible] السبعة وقد قيل انه بن عمارة ويكنى ابا عمارة مولى لآل عكرمة بن ربعي
[illegible] وكان يحمل الزيت من الكوفة الى حلوان ويحمل من حلوان الجبن والجوز الى
[illegible] الكوفة في الطبقة الرابعة من الكوفيين وكان فصيحا وتوفي سنة ست وخمسين
[illegible] وعاش في خلافة ابي جعفر وله من الكتب كتاب قراءة حمزة كتاب الفرائض

## تسمية من روى عن حمزة

خلد بن يزيد عابد بن ابي عابد الكسائي
الحسن بن عطية عبيد الله بن موسى العبسي

## الكسائي النحوي

علي بن حمزة بن عبد الله بن بهمن بن فيروز اصله اعجمي من القراء السبعة من اهل
الكوفة ومنشأه بها وكان يتنقل في البلدان ومات بقرية من قرى الري يقال لها
رنبويه سنة تسع وخمسين ومائة وقرأ على عبد الرحمن بن ابي ليلى وحمزة
بن حبيب فما خالف فيه الكسائي حمزة فهو يقرأه ابن ابي ليلى وكان ابن ابي ليلى
يحرف على علي عليه السلام وكان الكسائي من قراء مدينة السلام وكان الاشياخ
الناس يقرأه حمزة بما اختار لنفسه قراءة فاقرأ بها الناس في خلافة هرون
فستقصي اخباره فيما بعد ان شاء الله تسمية من روى عن الكسائي
اسحق بن ابرهيم المروزي وابو الحرث الليث بن خالد وابو عمر جعفر بن عمر بن
العزيز وهاشم البرقي فاما من اخذ عنه وخالفه في حروف يسيرة فابو عبيد القاسم
بن سلام ونصير بن يوسف واحمد بن جبير نزيل الشام وابو توبة ميمون بن حفص

وعلي بن الاعرابي [illegible]

عاصم الجحدري [illegible]

ليث بن [illegible]

خالف الكسائي فيه حمزة [illegible] قراءة عن [illegible]

كتاب

قراءة عن ابي مسلم عبد الرحمن بن واقد الافريقي

## حروف الكسائي عن شيوخه من [illegible]

## اسماء القراء الشواذ وانساب القراءة

**اهل المدينة** عبد الله بن عياش بن ابي ربيعة المخزومي في الطبقة الاولى من اهل المدينة من التابعين له قراءة. ابو سعيد ابان بن عثمان بن عفان من الطبقة الاولى من التابعين. مسلم بن جندب الهذلي من التابعين له قراءة. شيبة بن نصاح بن سرجس بن يعقوب من اهل المدينة في الطبقة الثانية وهو مولى ام سلمة ولا يعلم احد روى عن نصاح الا ابنه وكان امام دهره في القراءة وله قراءة. ابو جعفر المدني واسمه يزيد بن القعقاع مولى عبد الله بن عياش بن ابي ربيعة [illegible] وروى عن ابي هريرة وابن عمر وغيرهما وتوفي في خلافة هرون وله قراءة.

**اهل مكة** ابن ابي نجيح عبد الله بن يسار له قراءة. مجاهد بن جبر له قراءة. حميد بن قيس الاعرج له قراءة.

**اهل البصرة** عبد الله بن ابي اسحق الحضرمي له قراءة. عاصم الجحدري [illegible] عيسى بن عمر الثقفي له قراءة. يعقوب الحضرمي له قراءة. ابو المنذر [illegible] قراءة.

**اهل الكوفة** طلحة بن مصرف الايامي من همدان [illegible] ابا عبد الله من اهل الكوفة لما رأى الناس قد كثروا عليه مشى الى الاعمش [illegible] فقال اقرأ الناس الى الاعمش وتركوا طلحة ومات سنة اثنتي عشرة ومائة له قراءة. يحيى بن وثاب كوفي مولى لبني كاهل من بني اسد بن خزيمة وتوفي بالكوفة سنة ثلث ومائة وله قراءة. عيسى بن عمر الهمداني ويلقب بالنحوي وله قراءة. الاعمش ونحن نستقصي ذكرهما بعد وله قراءة

له قراءة

[illegible] امام مولاه قراءة [illegible] من اهل فم الصلح وصار [illegible] الشرك [illegible] وعرضه وحماد بن زيد وقرأ على سليم صاحب حمزة وخالف حمزة في [illegible] في سنة تسع وعشرين ومائتين وله من الكتب

كتاب القراءات

[illegible] مجاهد آخر من انتهت اليه الرياسة بمدينة السلام في عصره ابو بكر احمد [illegible] بن العباس بن مجاهد وكان واحد عصره غير مدافع وكان مع فضله [illegible] وعلمه وديانته ومعرفته بالقراءات وعلوم القرآن حسن الادب رقيق [illegible] المراعة ناف الفطنة جوادا ومولده سنة خمس واربعين ومائتين وتوفي [illegible] ليلة نصف من شعبان سنة اربع وعشرين وثلثمائة ودفن في [illegible] بسوق العطش [illegible] وله من الكتب

| | | | |
|---|---|---|---|
| كتاب | كتاب | كتاب | كتاب |
| [illegible] الكبير | القراءات الصغير | البيان | المال |
| كتاب | كتاب | كتاب | كتاب |
| قراءة ابي عمرو | قراءة ابن كثير | قراءة عاصم | قراءة نافع |
| كتاب | كتاب | كتاب | كتاب |
| قراءة حمزة | قراءة الكسائي | قراءة ابن عامر | قراءة [illegible] |

**ابن شنبوذ** واسمه محمد بن احمد بن ايوب بن شنبوذ [illegible] ابا بكر ولا عشرة وكان ديناً فيه صلاة وحمق والى الشيخ ابو [illegible] بن الحسن السيرافي [illegible] الله عنه انه كان كثير اللحن قليل العلم [illegible] قراءات كثيرة وله كتب مصنفة في ذلك وتوفي سنة ثمان وعشرين [illegible]

في مجيئه بدار الشاطئ

[illegible]

## ابن كامل ابو بكر

[illegible] ابن كثير ابا عمرو

[illegible] بن علوان وهو احمد بن كامل بن خلف بن سحره وهو [illegible]

[illegible] وكان معتنيا في علوم كثيرة وتوفي وله من الكتب

كتاب القراءات — كتاب القراءات — كتاب المغرب في كشف الغريب — كتاب التأويل لعن معجز النبي

كتاب التاريخ — كتاب المختصر في الفقه — كتاب الشروط الكبير والصغير

## ابو طاهر

واسمه عبد الواحد بن عمر بن محمد بن ابي هاشم البزاز من اهل بغداد قرأ على ابي بكر بن مجاهد وعلى ابي العباس احمد بن سهل الاشناني

[illegible]

## النقار

ابو علي الحسن بن داود ويعرف بالنقار قرشي من بني امية من اهل الكوفة [illegible] ابي بحر بالقسم المعروف بالخياط وقرأ الخياط على الشنبوذي وقرأ الشنبوذي على الاعشى وقرأ الاعشى على ابي بكر وقرأ ابو بكر على عاصم وقرأ عاصم على ابي عبد الرحمن السلمي على علي بن ابي طالب وقرأ علي على النبي عليه السلام وتوفي النقار بالبصرة وله من الكتب

كتاب قراءة الاعشى — كتاب اللغة — كتاب مخارج الحروف

## ابن مقسم

ابو بكر محمد بن الحسن بن مقسم بن يعقوب [illegible] التيم قريب العهد وكان عالما باللغة والشعر وسمع من ثعلب وروى [illegible] سنة اثنتين وثلاثين وثلاثمائة وله من الكتب

كتاب الانوار في علم القرآن — كتاب المدخل الى علم الشعر — كتاب احتجاج العلات في النحو

كتاب مقصور وممدود — كتاب مذكر ومؤنث — كتاب الوقف والابتداء — كتاب عدد التاسع

كتاب المصاحف — كتاب اختيار [illegible]

النفائس لابي بكر محمد بن الحسن الانصاري [illegible] وكان
احد القراء [illegible] عليه

كتاب الاشارة في غريب القرآن — الموضح في القرآن — معاني — العقل — ضد النقل
كتاب المناسك — فهم المناسك — اخبار القصاص — دم [illegible]
كتاب دلائل النبوة — الابواب في القرآن — امرذات الجماد — المعجم الاوسط
كتاب المعجم الاصغر — المعجم الكبير في اسماء القراء وقراءاتهم — الاشارة في غريب القرآن
كتاب السبعة بعللها الكبير — السبعة الاوسط — السبعة الاصغر
كتاب التفسير الكبير في اثنا عشر الف ورقة
وقرئ النفائس بخط ابن سنة احدى وخمسين وثلثمائة وقد سمع منه بن مجاهد بسامن
الحديث هذا طرف تسمية الكتب المصنفة في تفسير القرآن
كتاب انا قرأ محمد بن علي عليه السلام من الحسين بن علي عليهما السلام
رواه عن الجارود زياد بن المنذر ويسمى الجارودية الزيدية ونحن نستقصي حديثه موضعه
كتاب ابن عباس رواه مجاهد ورواه عن مجاهد
حميد بن قيس وورقاء عن ابي نجيح عن مجاهد وعيسى بن ميمون عن ابن نجيح عن مجاهد
كتاب التفسير لابن ثعلب
كتاب تفسير ابي حمزة الثمالي واسمه ثابت بن
دينار وكنيته دينار ابو صفية وكان ابو حمزة من اصحاب علي عليه السلام
من الشجعان الثقات وصحب ابا جعفر كتاب التفسير عن رجل من اسلم الشكري
كتاب كتاب كتاب
تفسير مالك بن انس — تفسير السدي وخبر ذكره مما بعد — تفسير اسمعيل بن ابي زياد

كتاب كتاب كتاب
تفسير داود بن ابي هند — تفسير سعيد بن داود
كتاب كتاب كتاب
تفسير سفيان بن عيينة — تفسير نهشل عن الضحاك بن مزاحم — تفسير عكرمة عن ابن عباس
كتاب كتاب كتاب
تفسير الحسن بن ابي الحسن البصري — تفسير ابي بكر الاصم من المتكلمين — تفسير ابي روق عطية بن الحرث
كتاب كتاب كتاب
تفسير مسار بن عبد الرحمن النحوي — تفسير سعيد بن بشير عن قتادة — تفسير محمد بن ثور عن معمر عن قتادة
كتاب كتاب كتاب
تفسير الكلبي محمد بن السائب — تفسير مقاتل بن سليمن — تفسير يعقوب الاودي
كتاب كتاب كتاب
تفسير الحسن بن واقد — تفسير مقاتل بن حيان — تفسير سعيد بن جبير
كتاب كتاب كتاب
تفسير وكيع بن الجراح — تفسير ابي رجاء محمد بن سيف — تفسير يوسف [illegible]
كتاب كتاب كتاب
تفسير محمد بن ابي بكر المقدمي — تفسير ابي بكر بن ابي شيبة — تفسير هشيم بن بشير
كتاب كتاب
تفسير ابي نعيم الفضل بن دكين — تفسير ابي سعيد الاشج
كتاب كتاب
تفسير الاي الذي نزل في اقوام باعيانهم هشام الكلبي — تفسير ابي جعفر الرازي
كتاب كتاب كتاب
تفسير ابن ابي داود السجستاني — تفسير ابي بكر ابي الحاج — ابي علي محمد بن عبد الوهاب الفراء
كتاب كتاب
ابي القسم البلخي — ابي مسلم محمد بن بحر الاصبهاني
كتاب كتاب
ابي بكر بن الاخشيد في اختصار كتاب ابي جعفر الطبري — المدخل الى تفسير القرآن لابن الامام المصري

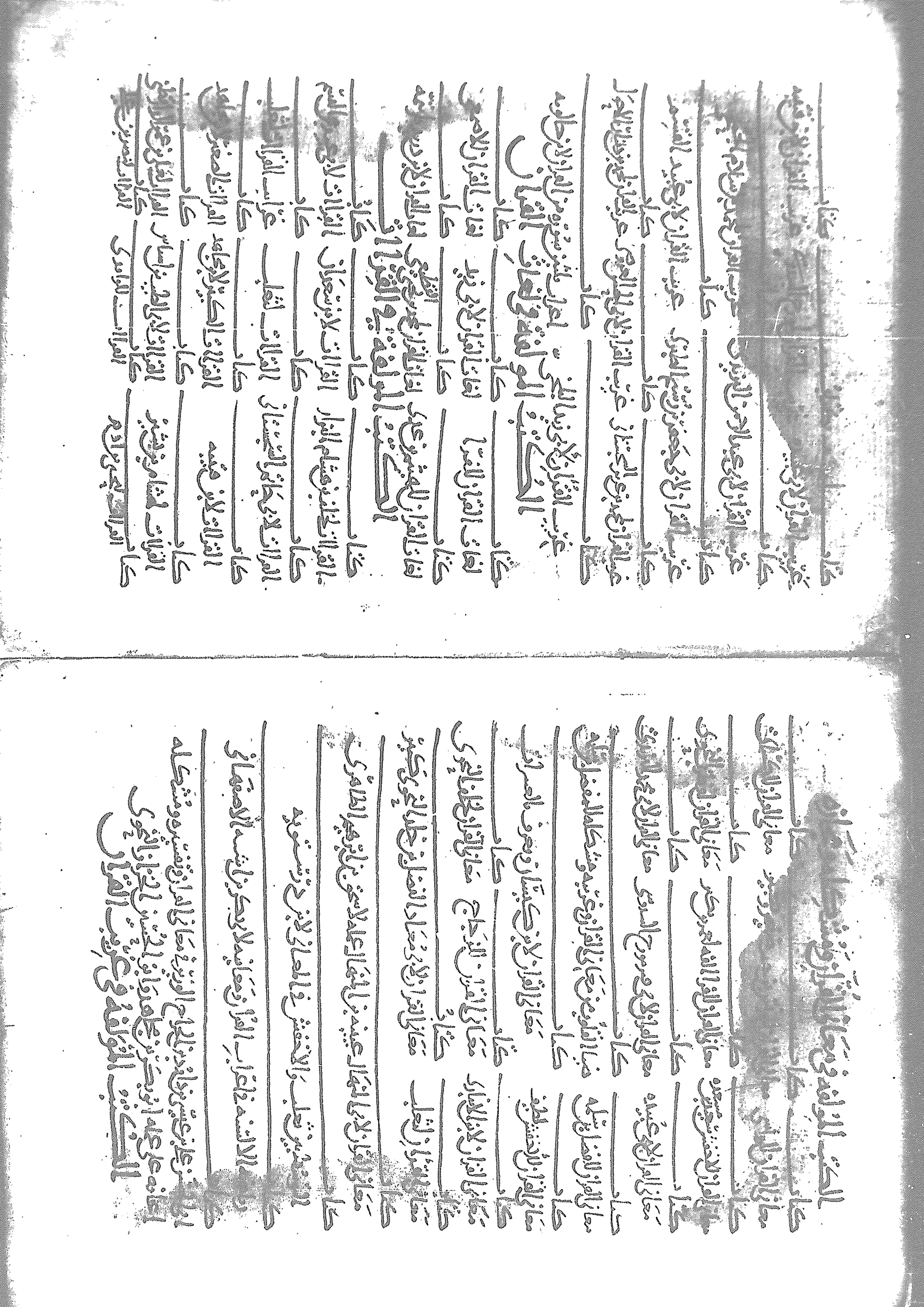

كتاب [illegible]

كتاب [illegible]

كتاب الاحتجاج للقرا لابن درستويه

## الكتب المؤلفة في النقط والشكل للقرآن

كتاب الخليل في النقط — كتاب محمد بن عيسى في النقط — كتاب السردي في النقط

كتاب ابن الانباري في النقط والشكل — كتاب ابي حاتم السجستاني في النقط والشكل

كتاب ابي حنيفة الدينوري في النقط والشكل لحمزة وداود

## الكتب المؤلفة في لامات القرآن

كتاب اللامات لداود بن ابي هند — كتاب اللامات لمحمد بن سعيد — كتاب اللامات لابن الانباري

## الكتب المؤلفة في الوقف والابتداء في القرآن

كتاب الوقف والابتداء عن حمزة — كتاب الوقف والابتداء عن القرا — كتاب الوقف والابتداء لخلف

كتاب الوقف والابتداء لابن سعدان — كتاب الوقف والابتداء لضرار بن صرد — كتاب الوقف والابتداء لابي عمرو الدوري

كتاب الوقف والابتداء لهشام بن عبد الله — كتاب الوقف والابتداء لابي عبد الرحمن السردي — كتاب ابن الانباري في الوقف والابتداء

كتاب ابن كيسان في الوقف والابتداء — كتاب المهدوي في الوقف والابتداء — كتاب الوقف والابتداء لسلمة بن يحيى الصنعاني

## الكتب المؤلفة في اختلاف المصاحف

كتاب اختلاف مصاحف اهل المدينة واهل الكوفة واهل البصرة عن الاسباب

كتاب [illegible]

كتاب [illegible] في التعبير

كتاب اختلاف مصاحف الشام والحجاز والعراق لابن عامر اليحصبي

كتاب محمد بن عبد الرحمن الاصبهاني في اختلاف المصاحف

## الكتب المؤلفة في وقف التمام

كتاب احمد بن عيسى المؤدب — كتاب الاخفش سعيد — كتاب نصير

كتاب يعقوب الحضرمي — كتاب نافع بن عبد الرحمن — كتاب روح بن عبد المؤمن

## الكتب المؤلفة فيما اتفقت الفاظه ومعانيه في القرآن

كتاب ابي العباس المبرد — كتاب ابي عمرو الدوري

## الكتب المؤلفة في متشابه القرآن

كتاب محبوب بن الحسن — كتاب خلف بن هشام — كتاب القطيعي

كتاب نافع — كتاب حمزة — كتاب علي بن القسم الرشيدي

كتاب جعفر بن حرب معرلي — كتاب مقاتل بن سليمن — كتاب ابي علي الجبائي

كتاب ابي الهذيل العلاف

## الكتب المؤلفة في هجاء المصحف

كتاب يحيى بن الحرث — كتاب ابن سيف — كتاب احمد بن ابرهيم الدورقي — كتاب معذب بن ابرهيم

## الكتب المؤلفة في مقطوع القرآن

كتاب [illegible] عبد الله بن عامر اليحصبي

## الكتب المؤلفة في اجزاء القرآن

كتاب ابي عمر الدوري — كتاب حمزة بن حبيب الزيات اصلاح القرآن — كتاب الكسائي

كتاب سليمن بن عيسى — كتاب احزاب القرآن عن ابي بكر بن عياش

## الكتب المؤلفة من فضائل القرآن

كتاب ابي عبيد القسم بن سلام — كتاب محمد بن عثمان بن ابي شيبة — كتاب احمد بن المعذل

كتاب هشام بن عمار — كتاب ابي عمر الدوري — كتاب ابي شيبة

كتاب خلف بن هشام البزار — كتاب ابي بن كعب الانصاري — كتاب الجعد

كتاب عمرو بن حبيش الكوفي — كتاب علي بن الحسن بن فضال من الشيعة

كتاب علي بن ابراهيم بن هاشم في نوادر القرآن — كتاب ابي النصر العياشي من الشيعة

## الكتب المؤلفة في عدد اي القرآن

اهل المدينة كتاب عدد المدني الاول لنافع

كتاب العدد الثاني عن نافع — كتاب العدد للعتبي

كتاب ابن عياش في عدد المدني الاول — كتاب اسمعيل بن اسحق المدني الاخر

كتاب نافع في عواشر القرآن

## اهل الكوفة

كتاب العدد الخزاعي العدد لعطا بن يسار — كتاب العدد لحمزة الزيات — كتاب العدد لخلف

كتاب العدد للكسائي

## اهل البصرة

كتاب العدد لابي المعافا — كتاب العدد عن عاصم الجحدري

كتاب الحسن بن ابي الحسن في العدد

## اهل الشام

كتاب يحيى بن الحرث الذماري — كتاب خلد بن معدان — كتاب وضع في اخلاف العدد بين اهل الشام وغيرهم

## الكتب المؤلفة في ناسخ القرآن ومنسوخه

كتاب حجاج الاعور — كتاب عبد الرحمن بن زيد — كتاب ابي اسحق ابرهيم

كتاب ابرهيم الحربي — كتاب ابي سعيد النحوي — كتاب الحارث بن عبد الرحمن

كتاب ابي عبيد القسم بن سلام — كتاب ابي داود السجستاني — كتاب مقاتل بن سليمن

كتاب جعفر بن مبشر — كتاب اسمعيل الاسدي — كتاب اسمعيل وابي زرعة

كتاب كتاب

ابو القاسم الخلاج الهمد

هشام بن علي بن هشام

الكتب المؤلفة في الهجاء وترجمتها

كتاب

ابي عبد الدوري

الكتب المؤلفة في نزول القرآن

كتاب كتاب

الحسن بن ابي الحسن عكرمة عن ابن عباس

الكتب المؤلفة في معاني شتى من القرآن

كتاب كتاب

احمد بن علي المجبري المعروف بحواتك القراء ترك المتوافي القرآن عن العرماني

كتاب كتاب

ابي عبيد نظم القرآن الجامع قطرب فيما سأله عبد الملك من القرآن

كتاب كتاب

[illegible] القرآن الجامع المخلوق لابي علي الجبائي

كتاب كتاب

الحروف [illegible] الحسن بن ابي حماد الكوفي سوق المعتمر في متشابه القرآن

كتاب كتاب

[illegible] اليقه لمحمد بن يزيد الواسطي معاني نظم القرآن لابن الاحمر

كتاب كتاب

[illegible] القرآن لابن الوردي ابي زيد البلخي ان سورة الحمد تنوب عن سائر القرآن

وجدنا في الاشتوب ما هذا حكايته

[illegible] الشرح صنفناه من المقالة الاولى من كتاب الفهرست الى يوم السبت منتصف
شهر شعبان سنة تسع وسبعين وثلثمائة وسأل الله التوفيق لما صنفناه له ولسائر عباده
وان يعصمنا من شر ذلك وبالصادر منه ويعيننا على طاعته بكرمه

وحسبنا الله ونعم الوكيل وصلى الله على خيرته من خلقه محمد وآله

## اسماء ذكر من

ابن المنادي وهو ابو الحسين احمد بن جعفر بن محمد بن عبيد الله بن [illegible] من اهل بغداد ينزل المرصافة وكان يتعرف في اتقان كتبه وبعاطا الفضائل
والعمل فاخرجه ذلك الى الاستقلال وكان عالما بالقراءات وغيرها وله مائة وبيف
وعشرون كتابا في علوم متفرقة وهو الذي كان الغالب عليه علوم القرآن وتوفي
سنة اربع وثلثين وثلثمائة وله من الكتب كتاب اختلاف العدد
كتاب دعا انواع الاستعاذات من سائر الافات والعاهات

الفراش نحوي يكنى ابا الحسن علي بن مروة من اهل بغداد ينزل في حمار سوق
الفرس وتوفي وله من الكتب كتاب الكسائي

كتاب كتاب

حمزة القراءات الخمسة اضاف الى السبعة خلف بن هشام البزار

بكار ويكنى ابا عبيدة بكار بن احمد بن بكار احد القراء بمدينة السلم
وتوفي سنة اثنين وخمسين وثلثمائة وله من الكتب
كتاب قراءة الكسائي كتاب قراءة حمزة

ابن الواثق ابو محمد عبد العزيز بن الواثق قرأ على الصبي قراءة حمزة وكان
ينزل بمدينة ابي جعفر المنصور وتوفي وله من الكتب
كتاب كتاب كتاب
قراءة حمزة السنن التفسير

بسم الله الرحمن الرحيم

# الجزء الثاني من كتاب الفهرست

في أخبار العلماء المصنفين من القدماء والمحدثين وأسماء ما صنفوه من الكتب

تأليف محمد بن إسحق النديم المعروف بابن أبي يعقوب الوراق

المنقول من دستوره وبخطه

حكاه بخط المصنف

عبده محمد بن إسحق

## وهو المقالة الثانية

بسم الله الرحمن الرحيم وبه نستعين

## الباب الاول في ابتداء الكلام في النحو واخبار النحويين والمعربين من البصريين وفصحاء الاعراب واسماء كتبهم

قال محمد بن اسحق زعم اكثر العلماء ان النحو اخذ عن ابي الاسود الدؤلي وان ابا الاسود
اخذ ذلك عن امير المؤمنين علي بن ابي طالب صلوات الله عليه وقال الاخرون النحو
نصر بن عاصم الدؤلي وقال الليثي قرأت بخط ابي عبد الله بن مقلة عن ابيه
انه قال روى ابن لهيعة عن ابي النضر قال كان عبد الرحمن بن هرمز اول من وضع العربية
وكان اعلم الناس بانساب قريش واخبارها واحد القراء وكذلك حدثني الشيخ ابو سعيد
السيرافي رضي الله عنه وحدثني ايضا قال كان نصر بن عاصم الليثي احد القراء وعنهما
واخذ عنه ابو عمرو بن العلاء والناس قال ابو جعفر بن رستم الطبري انما سمي
النحو نحوا لان ابا الاسود الدؤلي قال لعلي عليه السلم وقد القى اليه شيئا في اصول النحو قال
ابو الاسود فاشتاد تلك ان اصنع نحوا ما صنع فسمي ذلك نحوا وقد اختلف الناس في
النسب الذي دعا ابا الاسود الى ما رسمه من النحو فقال ابو عبيدة اخذ النحو عن
علي بن ابي طالب عليه السلم ابو الاسود وكان لا يخرج شيئا ما اخذه عن علي الى
احد حتى [illegible] اليه زيادا عمل شيئا يكون للناس اماما ويعرف به كتاب الله
فاستعفاه من ذلك حتى سمع ابو الاسود قارئا يقرأ ان الله بريء من المشركين
ورسوله [illegible] فقال ما ظننت ان امر الناس آل الى هذا فرجع الى زياد فقال
انا افعل ما امرت به الامير فليبغني كاتبا لقنا يفعل ما اقول فاتي بكاتب من
عبد [illegible] فلم يرضه فاتي باخر قال ابو العباس المبرد احسبه منهم فقال له ابو
الاسود اذا رأيتني قد فتحت فمي بالحرف فانقط نقطة فوقه على اعلاه وان ضممت
فمي فانقط نقطة بين يدي الحرف وان كسرت فاجعل النقطة نقطتين فهذا
نقط ابي الاسود قال ابو سعيد رضي الله عنه ويقال ان السبب في ذلك
ايضا انه مر بابي الاسود سعد وكان رجلا فارسيا من اهل نوبندجان كان

قدم [illegible] الانبار من [illegible] فاسمعه لا تركب قال ابن [illegible]
فقال [illegible] الاسود هو لي الموالي قد تعجلوا [illegible] به نصارى العرب
عملك [illegible] الكلام فوضع باب [illegible] والمفعول به

## باب قال على ان ابا الاسود اول من وضع في النحو كلاما ابو الاسود الدؤلي

قال محمد بن اسحق كان مدينة الحديثة رجل يقال له محمد بن الحسن ويعرف
بابن [illegible] يعرف بجماعة الكتب [illegible] ان لاحد مثلها كثرة تحوي على بطعه
من كتب الغريبة في النحو واللغة والادب والكتب القديمة فلقيت هذا
الرجل دفعات فانس بي وكان يعرف اضبنا بما عنده خابيا من سمن حمدان
فاخرج الي منظرا كثيرا فيه نحو ثلاثة رطل جلود دلجان وصكاك وقراطيس
مصرية ورق صيني ورق نهاري وجلود ادم ورق خراساني فيها تعليقات لغة
العرب وقصائد مفردات من اشعارهم وشيء من النحو والحكايات والاخبار
والاسماء والانساب وغير ذلك من علوم العرب وغيرهم وذكر ان
اهل الكوفة ذهب عني اسمه كان مشتهرا بجمع الخطوط القديمة والا
الوفاة خصه بذلك لصداقة كانت بينهما وافضال من محمد بن الحسن
بالمذهب فانه كان شيعيا قرأ بها وقلبها قرأت عليه الا ان الذي
وعمل فيها عملا ادرسها واحرفها وكتب على كل جزء ورقة او
بخطوط العلماء واحدا اثر واحد يذكر فيه خط من هو وتحت كل نوع
اخر خمسة وصفه من شهادات العلماء على خطوط بعض لبعض وراينا
جميعها مصحفا بخط خلد من ابي الهياج صاحب علي عليه السلم
المصحف الى ابي عبد الله بن حاني رحمه الله. ورايت فيها خطوط الا
الحسن والى الحسين عليهم السلم ورايت عدة امانات وعهود بخط امير المؤمنين
عليه السلم وخط غيره من كتاب النبي عليه السلم ومن خطوط العلماء في النحو

مثل أبي عمرو بن العلاء وأبي عمرو الشيباني والأصمعي [illegible] القوا
والكسائي ومن [illegible] الدوري
وعنه [illegible] وأبو عبيدة [illegible]
أو أن أحسبها من ورق [illegible]
هذه فيها كلام في الفاعل والمفعول من أبي الأسود رحمه الله [illegible]
وتحت هذا الخط خط عيسى هذا خط علان النحوي وتحته هذا خط النضر [illegible]
ثم لما مات هذا الرجل فقدنا الغلط وما كان فيه مما سمعناه خبرا ولا رأيت [illegible]
المصحف هذا على كثرة بحثي عنه

## تسمية من أخذ النحو عن أبي الأسود الدؤلي

أخذ عن أبي الأسود جماعة منهم يحيى بن يعمر وعنبسة بن معدان وهو عنبسة العبدي
وميمون بن الأقرن وقال بعض العلماء إن يحيى بن يعمر أخذ عن أبي الأسود وأما يحيى بن
يعمر فهو رجل من عدوان بن قيس بن عيلان بن مضر وكان عدوانيا في بني ليث بن
بكر وكان مأمونا عالما قد روى عنه الحديث ولقي من عدوان بن عمرو وغيرهما
وروى عنه قتادة وغيره وأما عنبسة بن معدان الفهري فرجل من أهل [illegible]
قد [illegible] بصرة وأقام بها وإنما سمي بالفيل لأن معدان أباه بقبل بنفقة فجاز بأدهم فسمي به
و[illegible] عنبسة عبد الله بن أبي إسحق الحضرمي مولى الحضرميين وهجاه الفرزدق
فقال [illegible] فلو كان عبد الله مولى هجوته ولكن عبد الله مولى مواليا
وممن [illegible] أبا عيسى بن عمر الثقفي حدثني أبو سعيد رحمه الله قال حدثنا أبو
[illegible] حدثنا ابن أبي سعد قال حدثنا أبو عثمان المازني قال حدثنا الأصمعي
عن [illegible] بن عمر قال كنا نمشي مع الحسن ومعنا عبد الله بن أبي إسحق قال
فقال [illegible] جاذبوا هذه النفوس فإنها طلعة فخرج عبد الله بن أبي إسحق الواحة
فبكى [illegible] وقال استغفرنا منك يا أبا سعيد طلعة وأبو عمرو بن العلاء

## أخبار عيسى بن عمر الثقفي من طبقة أبي عمرو بن العلاء وهو عيسى بن

عمر الثقفي وليس بعيسى بن عمر الهمداني الذي من أهل الكوفة وروى عنه قراءات
وهو بصري من مقدمي نحوي البصرة وكان أخذ من عبد الله بن أبي إسحق وعنه وعن

عيسى بن [illegible] أبي إسحق وكان [illegible] عيسى بن أحمد [illegible] البصريين
ومات سنة تسع وأربعين [illegible]

كتاب

أنشدنا القاضي أبو سعيد رحمه الله الخليل بن ذكر عيسى بن عمر والكتابين
[illegible] النحو جميعا كله غير ما أحدث عيسى بن عمر
[illegible] وهذا جامع فيهما الناس شمس وقمر
وقد فقد الناس هذين الكتابين منذ المدة الطويلة فلم نسمع إلى أحد علمناه ولا
خبر [illegible] أنهما فأما أبو عمرو بن العلاء فقد ذكرت خبره مما تقدم من أخبار القراء
في المقالة الأولى

## أخبار يونس بن حبيب

قرأت بخط أبي الحسين
[illegible] أن قال يونس بن حبيب أبو عبد الرحمن قال ولاؤه مولى لبني ليث بن بكر بن عبد
مناة بن كنانة قال لا أعرفه ولكنه كان يكون مع مولى فلا أدري هو مولى أو لا وذكر
أبو سعيد رحمه الله أنه يكنى أبا محمد مولى ضبة وقال صاحب مفاخر العجم إنه
أعجمي الأصل من أهل الجبل بخوزستان وكان أعلم الناس بقياس النحو وحكى عنه
أنه قال لم أسمع من عبد الله بن أبي إسحق ولكني سألته هل علم أحد أشول [illegible]
[illegible] كان أشول فقال هي أخته عمرو بن تميم وكان يونس من أصحاب أبي عمرو بن العلاء
وكانت حلقته بالبصرة ويتأدب بها طلاب العلم وأهل الأدب وقصدها الأعراب
ووفود الأدباء قرأت بخط أبي عبد الله بن مقلة قال أبو العباس ثعلب جاوز
وقد بلغ من الكبر ومات في سنة ثلاث وتسعين ومائة ومن خط إسحق بن إبراهيم
عاش ويونس ثمانيا وتسعين سنة لم يتزوج ولم يتسر ولم يكن له همة إلا طلب العلم
الرجال له من الكتب

كتاب كتاب كتاب كتاب كتاب

معاني القرآن | اللغات | النوادر الكبير | الأمثال | النوادر الصغير

## أخبار الخليل بن أحمد

وهو أبو عبد الرحمن الخليل بن أحمد قال ابن
خيثمة أحمد بن الخليل أول من سمي في الإسلام بأحمد وأصله من الأزد من فراهيد
وكان يونس يقول فراهودي مثل أردوسي وكان غاية في استخراج مسائل النحو وتصحيح

[illegible] من الكتب

العين

[illegible] بخط ابي الفتح بن ابي صاحب بن القراب وكان صدقا متقنا الخاتا [illegible] بن [illegible] وقع بالبصرة كتاب العين سنة ماتين واربعين وماتين ودربه وراق [illegible] وكان في ستة واربعين جزءا فباعه بخمسين دينارا وكان نسخ هذا الكتاب [illegible] بخراسان في خزائن الطاهر [illegible] ودربه هذا الوراق وقال ابن الخليل عمل كتاب العين وجمع وخلف الكتاب بخراسان فوجه به الى العراق من خزائن الطاهر [illegible] وهذا الكتاب عن الخليل المعروف في شيء من الاخبار انه عمل هذا البيت [illegible] الليث من دار نصر بن سيار صحب الخليل مدة يسيرة وان الخليل عمله له واخذه [illegible] وعاجلت المنية الخليل قبل الليث وحرقه على ما خرج من الحلق والاصوات فاولها العين الحاء الهاء الخاء الغين القاف الكاف الجيم الشين الضاد الصاد السين الزاي الطاء الدال التاء الظاء الذال الثاء الراء اللام النون الفاء الميم الالف الياء الواو

## حكاية اخرى في كتاب العين

[illegible] محمد بن [illegible] انه سمع كتاب العين هذا الاستاذ قال ابو الحسن علي [illegible] الكسروي حدثني [illegible] بن منصور المعروف بالراح المحدث قال قال الليث بن [illegible] بن نصر بن سيار كتب اصبر الى الخليل بن احمد رضي الله عنه فقال له [illegible] انسانا فصيحا الف حروف الف وباء وتاء وثاء على ما امثله لا يستوعب [illegible] جميع كلام العرب وتقابله اصل لا يخرج عنه شيء منه بتة فقال فعلت له [illegible] يكون ذلك قال يؤلفه على الثنائي والثلاثي والرباعي والخماسي وانه [illegible] حروف العرب كلاما كثيرا منه قال الليث فجعلت استفهمه وبصفه ولا [illegible] على ما يصف فاختلفت اليه في هذا المعنى اياما اعمل وحجت فمازلت مشتغلا عليه وخشيت ان يموت في علته فيبطل ما كان تشرحه لي فرجعت الى وصرت اليه فاذا هو قد الف الحروف كلها على ما في صدر هذا الكتاب فكان يملي علي ما يحفظ

[illegible] الشعر [illegible]

[illegible] الاحاديث [illegible] الكتاب قال علي بن [illegible] فاخبرني محمد بن منصور [illegible] بن المغلس قال محمد بن اسحق [illegible] وذكر [illegible] بن الصلت احد من كان يسمع هذا الكتاب [illegible] على [illegible] من العلماء في كتاب العين خطأ وتصحيفا وشيئا ذكروا انه مهمل وهو مستعمل وشيئا ذكروا انه مستعمل وهو مهمل منهم ابو طالب المفضل بن سلمة وعبد الله بن محمد الكاتب وابو بكر بن دريد والهنائي الزوني وقد انتصر له جماعة من العلماء وخطأ بعضهم بعضا ونحن نستقصي ذلك في موضعه عند ذكرنا هؤلاء القوم في موضعهم من الكتاب ان شاء الله وللخليل ايضا من الكتب

كتاب النغم — كتاب العروض — كتاب الشواهد — كتاب النقط والشكل

## اسماء الاعراب المشهورين الذين سمع منهم العلماء وشيء من اخبارهم وانسابهم

قال محمد ما قصدنا ذكرهم في هذا الموضع مع اختلاف اصقاعهم وتباين اوقاتهم ان العلماء عنهم اخذوا فذكرتهم على غير ترتيب

### افاء بن قيط

قيل انه جلس على رأسه عاليه واجتمع عليه اصحابه يأخذون عنه فقال ما هذه القمة فقال بعضهم انك لعلى شيخ منها

### ابو البيداء الرياحي

زوج ام ابي ملك عمرو بن كركرة واسم ابي البيداء اسعد بن عصمة اعرابي نزل البصرة وكان يعلم الصبيان باجرة اقاويها ايام عمره يؤخذ عنه العلم وكان شاعرا فمن شعره

قال فيها البليغ ما قال ذو العي وكل يوصفها منطيق
وكذاك العدو لم يعد قد قال جميلا كما يقول الصديق

### ابو ملك عمرو بن كركرة

اعرابي كان يعلم في البادية وورد في الحضر مولى بني سعد زاوية ابي البيداء وكانت امه اخت ابي البيداء ويقال ان ابا ملك كان يحفظ اللغة كلها وكان يصرف المذهب قال الخليل كان احد الطياب من عمر

ان الاغبا عند استحوذ [illegible] من الشعراء وتمثل ان [illegible]
وبلغه [illegible]

باب [illegible]

[illegible] بن شعبة [illegible] يقال انه تعرب من ابن [illegible] علم
اللغة وكان شاعرا قال ابن حماد واسحق بن الحصاص الحلبي عن ابن [illegible] حماد
اسمع شيئا فاحفظه واجزه فقال ارلا فقال حماد

ان كنت لا تدرين ما الموت فانظري الى دير هند كيف خطت مقابره

وقال ايضا

ترى عجبا مما قضى الله فيهم زمانين حتف او حبيبة مقادره

فقال ابو عمار

موت ترى اثقالها فوق اهلها وجمع زور لا يكلم زائره

ولا مصنف له **ابو زياد الكلابي** واسمه يزيد بن عبد الله من الاعراب
يروي قال دخل بغداد ايام المهدي حين اصابت الناس المجاعة ومن اقطعه
العباس بن محمد واقام بها اربعين سنة وبها مات وكان شاعرا من بني عامر بن كلاب
وله من الكتب كتاب النوادر كتاب الفرق كتاب الابل كتاب [illegible]

**ابو سوار** الغنوي وكان فصيحا احد عند ابو عبيدة من دونه وله مجلس
مع محمد بن حبيب ابي عثمان المازني قال ابو عثمان قرأت على ابي وانا غلام قبل
الودق يخرج من خلاله فقال ابو سوار وكان فصيحا خرج من خلله قال فقال ابي من خلله
قراه فقال ابو سوار ما سمعت قول الشاعر

تبين بغمرة تخرج منها خروج الودق من خلل السحاب

قال ابو عمر خلل وخلال واحد وهما مصدران **ابو الحاموس**
ثور بن يزيد اعرابي وكان نفا البصرة على آل سليمن بن علي وعنه اخذ ابن المقفع
الفصاحة ولا مصنف له **ابو الشمخ** اعرابي يروي نزل الجبير وله من
الكتب على ما ذكر الشيخ ابو محمد بن ابي سعد انه رآه بخط صعودا

كتاب الابل **مقبل** بن عزرة الضبي من خطباء الخوارج

وعلا [illegible] قصيدة الغريب وكان اولا رافضيا توفي سنة سبعين سنة ثم
انتقل الى الشراة وقال [illegible]
ومات بالبصرة وله بها عقب
الا على السلم وينال وردين حكيم راوية ابي اليقظان الزماني نصري شاعر عالم
وله من الكتب كتاب الوحش

كتاب

غريب الحديث وترجمته ملتقط من الحديث الماثور عن النبي عليه السلام مفسرا على ثره ما فسره العلماء من السلف
**ابو ثوابة** الاشدي اعرابي يروي عنه الاموي قال الاموي دخلنا على ابي ثوابة
فقال ما جاء بكم ما عندي طعام مسنق ولا حديث موثق **ابو حمرة**
واسمه نهشل بن زيد اعرابي بدوي من بني عدي دخل الحضرة وله من الكتب
كتاب الحسرات **ابو شنبل** العقيلي وكان شاعرا واسمه
الحارث اعرابي فصيح وفد على الرشيد واتصل بالبرامكة وله من الكتب

كتاب

النوادر رأيته بخط عتيق باصلاح ابي عمر الزاهد نحو ثلثمائة ورقة
**دهيم** بن محرز النصري نصر بن تغلب من بني اسد بن خزيمة وله من الكتب

كتاب

النوادر رواه عنه محمد بن الحجاج بن نصير الانباري رأيته نحو
مائة وستين ورقة وفيه اصلاح ابي عمر الزاهد

**ابو محلم** الشيباني واسمه محمد بن سعد ويقال محمد بن هشام من عوف السعدي وكان
يسمى لمحمد واحمد اعرابي اعلم الناس بالشعر واللغة وكان يعلط طبعه ويخرج كلامه
ويغرب منطقه قرأت بخط ابن السكيت اصل ابي محلم من الفرس ومولده
بفارس وانما انتسب الى بني سعد وقال المبرد سمعته يقول خمسة عشر هاونا قال وقال
ذو مالم ان الهاون في البادية فلما رأيته استكثرت منه وكان شاعرا هاجى احمد
بن ابرهيم الكاتب وشعر ابي محلم دون شعر احمد بن ابرهيم قال مورج احط الناس
اشتعارا من جزء اورده من الغد وقد حفظه في ليلة وكان مقداره نحو خمسين ورقة

وقال ابو محلم ولف في السنة التي حج فيها المنصور وتوفي سنة ثلاث واربعين ومائة وله
من الكتب كتاب [illegible] كتاب خلق الانسان

**ابو مهدية** اعرابي صاحب غريب روى عنه البصريون وكانت تسمع به
المرة في كل سنة مديدة ولا مصنف له **ابو مسحل** الاعرابي يكنى ابا محمد
واسمه عبد الوهاب بن جرش حضر بغداد وافدا على الحسن بن سهل وله مع الاصمعي
مناظرات في التصريف وله من الكتب كتاب النوادر
كتاب الغريب الوحشي **ابو نوران** العكلي من بني عكل
اعرابي فصيح معلم في البادية كذي ذكر يعقوب بن السكيت بخطه وله من الكتب
كتاب خلق الفرس كتاب معاني الشعر
**ابن ضمضم** الكلابي وهو ابو عثمان سعيد بن ضمضم وفد على الحسن بن سهل
وله فيه اشعار جياد منها قصيدة لم يسبق الى قافيتها وهي

شفيا لحي باللوى عهدهم منذ زمان ثم هذا عهدهم

ولا مصنف له **البهدلي** واسمه عمرو بن عامر ويكنى ابا الخطاب
كان راجزا فصيحا راويه اخذ عنه الاصمعي وجعله حجة وروى شعره فمن شعره

اهدى الينا معمر جروفا كان زمانا عنده مكنوفا
حتى اذا ما صار مستجيفا اهدى فاهدى قصبا ملفوفا

**جهم** بن خلف المازني راويه عالم بالغريب والشعر في زمان خلف والاصمعي
وكانوا المشتهرين بالرواية في علم الشعر والغريب وله شعر في الحشرات والجوارح
من الطير وكان من آل ابي عمرو بن العلاء ولابن مناذر مندح جهما

سميتم آل العلاء لانكم اهل العلاء ومعدن العلم
ولقدنا آل العلاء المازني بيتا احلوه مع النجم

**ومن خطوط العلماء** ابو الهيثم الاعرابي ابو المجيب الربعي
واسمه مزيد بن عجا ابو الخراج العقيلي ابو صاعد الكلابي العدبس
الكناني ابو زكريا الاحمر ابو ادهم الكلابي ابو الصقر العروي

مرة الشكري

غنية ابو الحماد بن ابو فروة الكلابي ابو الحذرجان ابو تمام الحوار
ابو الحصين العجيبي ابو الغمر واسمه العلاء بن بكر بن عبد بن مسحل
بن المحلق بن جشم بن شداد بن [illegible] الشكري [illegible]
ابو زيادة الصموي الكلابي الصغير ويكنى ابا الكميت العقيلي ابو نفيس
ابو الدقيقر القتالي الغنوي ابو السقر الكلابي قداب العجيبي غنية
الهيثم بن داود الكلابي قريبه ام البهلول الاسدية ولام البهلول
كتاب النوادر والمصادر بخط الشكري ابو ثمار النفيعي حرة
الحرة ابو الكبش الباهلي ابو صالح الطائي ابو الكلس النمري ابو السمح
الطائي من الحضر في ايام المعتز له حدث عنه ابو البيد الكلابي ابو علي اليمامي
الرهني في ايام قاسم الانباري روى عن عبيد العسر غرام بن الاصبع السلمي
ابو نجاد عبد الرحمن بن منصور الكلابي من حط ابن سعد هو من بني الكليبي ابو زيد
المازني نفيس محمد بن حبيب ابو النعمان اعرابي روى عنه محمد بن حبيب ابو المسلم
الغاضري روى عنه ابو عمرو الشيباني في نوادره ومن فصحاء الاعراب ابو مشهر
الاعرابي روى عنه ابو عطية جزء بن قطن التبي ومن فصحائهم ابو المصوحي وله
كتاب النوادر رايته بخط ابن ابي سعد

**ومن عرف هذه الطبقة** ابو دعامة العتبي علامة راويه واصله من
البادية اطال المقام بالحضر وانقطع الى البرامكة قرأت بخط ابي شيخ
اسمه علي بن زيد مالرا وله من الكتب كتاب الشعر والشعراء
**مورج** السدوسي ويكنى ابا فيد مورج بن عمرو السدوسي العجلي وجدت بخط عبد الله
بن المعتز مورج بن عمرو النسابة من ولد مورج واسمه مرثد بن الحرث بن ثور بن حرملة
بن عاصم بن عمرو بن سدوس قال والعبد الرعفران ويقال رائحة الرعفران ويقال فاكه
يفيد غدا اذا مات وكان ابو فيد من اصحاب الخليل وتوفي سنة خمس وسبعين ومائة في اليوم
الذي توفي فيه ابو نواس وله من الكتب كتاب الانواء
كتاب غريب القرآن كتاب جماهير القبائل
كتاب المعاني **اللبناني** غلام الكسائي

واسمه علي بن المبارك وقيل المبارك ويكنى أبا الحسن لقي العلماء وأخذ عنهم من الأعراب
وعنه أخذ أبو عبد الله محمد بن سلام وله من الكتب [illegible]
كتاب [illegible] عبد الله بن سعيد وبين [illegible]
الأعراب لقي العلماء ودخل البادية وأخذ عن فصحاء الأعراب وله من الكتب
كتاب النوادر كتاب [illegible] أبو المثنى
عبيدة بن المثنى أحد الرواة العلماء من الكتب كتاب الأمثال السائرة
الحرماري أبو علي الحسن بن علي كنيته محمد بن داود عن أبيه بن زيد
أعرابي بدوي ولد بدير البصرة ونزلها منسوب إلى حرماز بن مالك بن عمرو بن تميم
وقيل إنه كان ينزل بني حرماز فنسب إليهم وكان شاعرا راوية قال الحرماري
قيل لمدينة بأي شيء تعرفين السحر فقالت برد الحلي على جسدي وقيل للدمقانة بأي شيء
تعرفين السحر فقالت بفتور أنوار النساء وقيل للعلجة فقالت تطرين الحياء وله من
الكتب كتاب خلق الإنسان أبو العميثل
أعرابي واسمه عبد الله بن خليد مولى جعفر بن سليمان والعميثل من أسماء الخمر وهو
السبط الدال المتبختر في مشيته وكان يؤدب ولد عبد الله بن طاهر بخراسان
ويقال أصله من الري يغمز كلامه ويعربه وكان مولى لبني هاشم واسم جده
سعد مولى العباس بن عبد المطلب وخدم طاهر بن الحسين ثم ابنه عبد الله فدخل
عليه يوما فقبل يده فقال له عبد الله ما زحلخرشت يدي تحشونه شاربك فقال له أبو
العميثل سوعا أن شرك الفقد لأولى كف الأسد فأعجبه قوله فأمر له بجائزة نفيسة
وجاءه يوما فحجب فقال
تأتي هذا الباب ما دام إذنه على ما أرى حتى يخف قليلا
إذا لم أجد يوما إلى الإذن سلما وجدت إلى ترك اللقاء سبيلا
فبلغ ذلك عبد الله فأنكره وأمر بإدنائه على أي حال كان وتوفي أبو العميثل سنة أربعين
ومائتين وله من الكتب كتاب ما اتفق لفظه واختلف معناه
كتاب [illegible] كتاب الأبيات السائرة
كتاب معاني الشعر عباد بن كسيب من بني عمرو بن

حنظلة من بني العنبر ويكنى أبا المجشار كان راوية للشعر عالما بأخبار العرب
الفقعسي واسمه [illegible] الأسدي [illegible] بني أسد وصاحب مآثرها
وأخبارها وكان شاعرا أدركا [illegible] أخو [illegible] بني أسد
شعره من أبيات مدح الفضل بن الربيع
[illegible] الناس مختلفون في أخوال الحمد وابن الربيع على طريق واحد
وله من الكتب المصنفة كتاب مآثر بني أسد وأشعارها
ابن أبي صبيح واسمه عبد الله بن عمرو بن أبي صبيح المزني أعرابي بدوي نزل
بغداد وبها مات وكان شاعرا فصيحا أخذ عنه العلماء وله مع الفقعسي أخبار طريفة
قال الفقعسي حضرت الفقعسي دارا فيها وليمة وحضرها ابن أبي صبيح الأعرابي فازدحما على
الباب وعلت ابن أبي صبيح ودخل قبل محمد وقال
ألا بالت أنكام عمرو وشهدي مقاومي كي تعذريني
ودفع منكب الأسدي عني على عجل مناجيه زبون
بمنزلة كأن الأسد فيها زمتني بالحواجب والعيون
وكنت إذا سمعت بحق خصم منعت الخصم أن يغدو علي
ذبيحة البصري بدوي محضر وكان شاعرا راوية وله من الكتب
كتاب [illegible] كتاب
ما قيل في الحمار من الشعر والرجز حنين الإبل إلى الأوطان
أخبار خلف الأحمر وهو خلف بن حيان ويكنى أبا محرز
مولى أبي موسى الأشعري وقيل مولى بني أمية وقيل أصله من خراسان من سبي قتيبة
بن مسلم وكان من أدرس الناس لشعر وكان شاعرا يحمل الشعر على لسان
العرب وينحله إياهم قرأت بخط إسحاق بن إبراهيم قال سمعت
كيسان النحوي فقال يا أبا محرز علقمة بن عبدة جاهلي أو من مضر وله من
الكتب كتاب حات العرب وما قيل فيها من الشعر
قال محمد بن إسحاق قد بقي من الرواة والأعراب من نذكره في موضعه من
أخبار النحويين واللغويين الكوفيين إن شاء الله

# اخبار اليزيديين على النسق

اخرج الى القاضي ابو سعيد [illegible] بن الحجاج قال قال [illegible] عبد الله
[illegible] بن بازكا العدوي المعروف باليزيدي
[illegible] المسمى باليزيدي لصحبته يزيد بن منصور خال المهدي وذلك ان ابا عمرو بن العلاء
ضمه اليه وضمه يزيد بن منصور الى المهدي من اذكور محمد بن ابي محمد و[illegible]
وهو جد ابي عبد الله وهو اكثر الجماعة شعرا وابرهيم واسحق [illegible]
ويعقوب واسحق وذكرهم هاهنا على قول البصريين في السن فيعقوب [illegible]
وكانا عالمين بالحديث والاربعة رواة في اللغة والعربية ونادم المامون [illegible]
الجماعة محمد وابرهيم وكان محمد المقدم منهما وهو الحاج مع المعتصم حين
خرج الى المبيضة بمصر فمات بها ومات الباقون ببغداذ فولد محمد من الذكور اثني عشر
ولدا فاولهم احمد وعبد الله والعالب عليه عبدوس لقبا لقبه والعباس بن محمد
بن ابي عبد الله وهولاء الثلثة اوصيا اسمهم وجعفرا وعليا والحسن والفضل والحسين
وهما توءمان وعيسى وسليمن وعبيد الله ويوسف فالنابغ منهم احمد والعباس وجعفر
والحسن والفضل وسليمن وعبيد الله فمات احمد قبل سنة سبعين ومائتين والعباس
مات سنة احدى واربعين ومائتين ومات عبدوس قبل هولاء بمدة وكان مولعا
باللهو والطرب وبلغ من تجيد بذلك ان تعلم ضروب العود وتعلم ابناه منه ذلك
وكانا طيبي الغناء ومات فضل سنة ثمان وسبعين ومائتين وعبد الله سنة اربع وثمانين
ومات الحسن بمصر وذلك انه خرج مصاحبا لابي ايوب ابن اخت ابي الوزير وكان
والي مصر ومات جعفر بالبصرة في سنة نيف وثلثين ومائتين ومات سليمن في سنة خمس
واربعين ولم يبق لهولاء من يروي العلم غير ابني عبد الله وابنين لاحمد بن محمد احدهما موسى
بن احمد ويكنى ابا عيسى وعيسى ويكنى ابا موسى رويا عن ابيهما ابرهيم بن محمد ما
سمعا من ابي زيد والاصمعي والذي الف ابو محمد من الكتب

كتاب الفواد الف لجعفر بن يحيى المقصور والممدود مختصر نحو الف بعض ولد المامون
كتاب اللفظ والشكل والذي الفه ابرهيم بن ابي محمد اليزيدي

كتاب ما اتفقت الفاظه واختلفت معانيه ثنا الصحيح المقصور والممدود
كتاب المصادر في القران وبلغ منه الى سورة الحديد ومات
والذي الفه عبد الله بن ابي محمد ويكنى ابا عبد الرحمن
كتاب غريب القران مختصر نحو اقامه اللسان على المطول كتاب الوقف والابتداء
والذي الفه اسمعيل بن ابي محمد اليزيدي كتاب طبقات الشعرا
والذي الفه ابو عبد الله محمد بن العباس بن ابي محمد اليزيدي
كتاب مختصر نحو الخيل كتاب مناقب بني العباس كتاب اخبار اليزيديين
وتوفي ابو عبد الله اليزيدي وسنه عشر وثلثمائة وكان استدعي في اخر عمره الى
تعليم ولد المقتدر بالله فلزمهم مدة وبلغني ان بعض اصحابه اقبه بعد انصرافه
بالشطرنج فسالة ان يقرئه بعض ما كان يرويه فقال له تجاوزت الاجل وشبيتنا
اي اتاني شغل عن ذلك

# اخبار سيبويه من اصحاب الخليل

قال شيخنا ابو سعيد رحمه الله سيبويه اسمه عمرو بن عثمن بن قنبر مولى بني الحرث
بن كعب بن عمرو بن علة بن خالد بن مالك بن ادد ويكنى ابا بشر ويقال كنيته
ابو الحسن وسيبويه بالفارسية رائحة التفاح واخذ النحو عن الخليل وهو استاذه
وعن عيسى بن عمرو وعن يونس وعن غيرهم واخذ اللغات عن ابي الخطاب الاخفش
الكبير وغيره وعمل كتابه الذي لم يسبقه الى مثله احد قبله ولم يلحق به بعده
قرات بخط ابي العباس ثعلب اجتمع على صنعه كتاب سيبويه اثنان واربعون
انسانا منهم سيبويه والاصول والمسائل للخليل وقد قدم سيبويه اياما الى بغداد
العراق وهو ابن اثنين وثلثين سنة وتوفي وله نيف واربعون سنة بفارس وقال غيره
كان وروده العراق قاصدا الى يحيى بن خالد فجمع بينه وبين الكسائي والاخفش فناظراه

وخطباه في مسايل سالاه عنها وحاكماه الى فصحاء الاعراب [illegible] وتوفوا على
السلطان وهم ابو فقعس [illegible] ابو زوان فكان الاسكى
على [illegible] عشره الاف درهم واخذها وعاد الى
البصره ومنها الى فارس ومات بها سنه تسع وسبعين ومايتين ومن غريب خط ثعلب
كان المبرد اذا اراد ان يقرا عليه كتاب سيبويه يقول له هل كتبت الجزء تعظيما
له واستصعابا لما فيه وكان المازني يقول من اراد ان يعمل كتابا كبيرا في النحو يعمل كتاب
سيبويه فليستحي

## اخبار النضر بن شميل

هو النضر بن شميل بن خرشه بن يزيد بن كلثوم بن عنترة بن رهير بن عمرو بن حارثه بن محمد بن مجشر
بن حراعي بن مازن بن مالك بن عمرو بن تميم بصري الاصل نزل مرو الروذ وهي بلد ماوراء النهر
من الخليل وعن فصحاء الاعراب وتوفي سنه اربع ومايتين او ثلث وله من الكتب
كتاب الصفات كتاب كبير يحتوي على عده كتب ومنه
اخذ ابو عبيد القسم بن سلام كتابه غريب المصنف قرات
بخط ابي الحسن بن الكوفي بت كتاب الصفات على ما قد ذكرته ولم اعول على ما قد
رايته قال ابن الكوفي
الجزء الاول يحتوي على خلق الانسان والجود والكرم وصفات النساء
الجزء الثاني يحتوي على الاجنبيه والبيوت وصفه الجبال والشعاب والامعه
الجزء الثالث يحتوي على الابل فقط
الجزء الرابع يحتوي على الغيم المطر الشمس القمر الليل النهار الالبان الكماه
الابار الحياض الارشيه الدلاء صفه الخمر
الجزء الخامس يحتوي على الزرع الكرم العنب اسماء البقول الاسجار الرياح
السحاب الامطار
كتاب السلاح خلق الفرس
وله بعد ذلك من الكتب المصنفه ما لا يدخل في هذا الكتاب
كتاب الانواء كتاب المعاني كتاب غريب الحديث كتاب المصادر كتاب المدخل الى كتاب العين

## اخبار الاخفش الحاشعي

ابو الحسن سعيد بن مسعدة [illegible] من مشهري نحويي البصره اخذ
عن سيبويه وهو احد اصحابه و[illegible] من
العلماء الطرق الى كتاب سيبويه الاخفش وذلك ان كتاب سيبويه لا يعلم ان احدا
قراه عليه ولا قراه سيبويه ولكنه لما مات قرى الكتاب على الاخفش وكان ممن قراه عليه
ابو عمر الجرمي وابو عثمان المازني وغيرهما ومات الاخفش سنه احدى عشره ومايتين
بعد الفراء قال اللحياني في كتاب فضائل الخراسانيين اصله من خوارزم وهو ابو سنه
خمس عشره ومايتين وروى الاخفش عن حماد بن الزبرقان وكان بصريا وله من الكتب
المصنفه كتاب كتاب كتاب
الاوسط في النحو تفسير معاني القران المقاييس في النحو
كتاب كتاب كتاب كتاب
الاشتقاق الاربعه العروض المسايل الكبير
كتاب كتاب كتاب كتاب
المسايل الصغير القوافي الملوك معاني الشعر
كتاب كتاب كتاب
وقف التمام الاصوات صفات الغنم والوانها وعلاجها واسنانها

## اخبار قطرب

هو ابو علي محمد بن المستنير ويقال احمد بن محمد ويقال الحسن بن محمد والاول اصح
حكاه اخذ عن سيبويه وعن جماعه من علماء البصريين فيما حكاه العطوي
دويبة تدب لا تفتر وهال ان سيبويه لقبه بذلك لمباكرته اياه في الاسحار قال
له يوما ما انت الا قطرب ليل وكان قطرب يعلم ولد ابي دلف القسم بن عيسى وكان ابنه
الحسن بن قطرب يعود بهم فيما بعد وتوفي قطرب سنه ست ومايتين وله من الكتب المصنفه
كتاب كتاب كتاب كتاب
معاني القران الاشتقاق القوافي النوادر
كتاب كتاب كتاب كتاب
الازمنه المثلث الفرق الاصوات

كتاب كتاب كتاب كتاب كتاب
الصفات العلل في النحو الاضداد خلق الانسان
كتاب كتاب كتاب كتاب
غريب الحديث الرد على الملحدين في متشابه القرآن الهمز فعل وافعل

# اخبار ابي عبيده

قال الشيخ ابو سعيد رحمه الله ابو عبيده معمر بن المثنى التيمي من تيم ورهط الاشيم الرباب وهو مولى لهم ويقال هو مولى لبني عبد الله بن معمر التيمي وحدثنا قال حدثنا ابو بكر بن مجاهد قال حدثني الكدمي وابو العيناء قالا قال رجل لابي عبيده يا ابا عبيده وددت انك وطعنت انسابهم فبالله الا عرفتني من كان ابوك وما اصله فقال حدثني ابي ان اباه كان يهوديا باحروان وراب انا بخط ابي عبد الله بن مقلة قال ابو العباس ثعلب كان ابو عبيده يرى رأي الخوارج واذا قرأ القرآن قرأه نظرا وله غريب القرآن ومجاز القرآن وكان مع معرفته اذا انشد بيتا لم يقم باعرابه ولما مات لم يحضر جنازته احد لانه لم يكن يسلم عليه شريف ولا غيره وعمل كتاب المثالب الذي يطعن فيه على بعض اشياء النبي عليه السلام فاتهمه ابو العباس وقارب ابو عبيده المائة وكان غلب اللغة وله علم الاسلام والجاهلية وكان ديوان العرب في بيته وانما كان مع اصحابه مثل الاصمعي وابي زيد وغيرهما ينتفع عندما كان معه وكان مع ذلك كله وسخا مدخول الدين مدخول النسب وراب بخط علان الشعوبي ابو عبيده ملقب بشعث من اهل فارس اعجمي الاصل وولد ابو عبيده سنة اربع عشرة ومائة وتوفي سنة عشر ومائتين وقيل احدى عشرة وقال ابو سعيد سنة ثمان وقيل سنة تسع وله من الكتب

كتاب كتاب كتاب كتاب
مجاز القرآن غريب القرآن معاني القرآن غريب الحديث
كتاب كتاب كتاب كتاب كتاب
الديباج التاج الخوارج النقائض ايني وايل

كتاب كتاب كتاب كتاب كتاب
الحدود جفر خلد مسعود البيضة
كتاب كتاب كتاب كتاب
خبر الراوية خراسان معارك قيس واليمن
كتاب كتاب كتاب كتاب
خبر عبد القيس خبر ابي نعيم خوارج اليمن واليمامة الموالي
كتاب كتاب كتاب كتاب كتاب
الابل الغيطان الطرفة مرج راهط المنافرات القتال
كتاب كتاب كتاب كتاب كتاب
خبر البراجم الفرائض الماري الحمام الخيل العقاب
كتاب كتاب كتاب كتاب كتاب
المواضع النواشز حصر الخيل الملاص الاختان مناف واهله
كتاب كتاب كتاب كتاب كتاب
ماذي الازد الخيل الابل الانسان المحاجر الزرع
كتاب كتاب كتاب كتاب كتاب
الرحل الدلو الكرة السرج اللجام القوس السيف
كتاب كتاب كتاب كتاب كتاب
السوارد الاحلام الوفاد معاقل القرشيين نامة الوسق معاقل الاشراف
كتاب كتاب كتاب كتاب كتاب
الشعر والشعراء فعل وافعل المصادر المثالب طول الانسان القرون
كتاب كتاب كتاب كتاب كتاب
الخسف مكة والحرم الخيل وصفين سوق العرب اللغات الغارات
كتاب كتاب كتاب كتاب كتاب
المعايبات الملاوات الاضداد مآثر العرب الصالح العقبة
كتاب كتاب كتاب كتاب كتاب
مآثر عطفان الاوفاء اسماء الخيل ادعياء العرب معاقل عجز قضاة البصرة

كتاب [illegible] كتاب كتاب كتاب كتاب كتاب كتاب كتاب
موج ارمينية — موج الاهواز — لصوص العرب — اخبار الحجاج — [illegible] — الحمس من قريش
كتاب كتاب كتاب كتاب كتاب كتاب كتاب كتاب
فضائل العرب — [illegible] — [illegible] — [illegible] — [illegible] — [illegible] — روشن بغداد
كتاب كتاب كتاب كتاب كتاب كتاب كتاب كتاب
الشواذ ونحوه — مسعود بن عمرو ومقتله — من شكر من العمال وحمد — غريب بطون العرب
كتاب كتاب كتاب كتاب كتاب كتاب كتاب كتاب
تسمية من قتل من اصحاب — الجمع والتثنية — الاوس والخزرج — محمد وابراهيم ابني عبد الله بن حسن — حسن
كتاب كتاب كتاب كتاب
الامام ومحوى على — ومن خط السكرى — ايام بني شكر واخبارهم — ايام بني مازن واخبارهم

## ومن اصحاب ابي عبيدة

دماد ابو غسان واسمه رفيع بن سلمة بن مسلم بن رفيع العبدي روى عن ابي عبيدة وكان يقرأ كتبه واخذ عنه الانساب والاخبار والمآثر

## اخبار ابي زيد

اسمه سعيد بن اوس الانصاري من صلبه الخزرج قال ابو العباس المبرد كان ابو زيد عالما بالنحو ولم يكن مثل الخليل وسيبويه وكان يونس من ابي زيد في اللغة وكان اعلم من ابي زيد بالنحو وكان ابو زيد اعلم من الاصمعي وابي عبيدة بالنحو وكان يقال له ابو زيد النحوي قال ابو سعيد ولا اعلم احدا من علماء البصريين في النحو واللغة اخذ عن اهل الكوفة شيئا من علم العرب الا ابا زيد فانه روى عن المفضل الضبي قال ابو زيد في اول كتاب النوادر انشدني المفضل الضبي لضمرة بن ضمرة النهشلي جاهلي

ذكرت تلومك بعد وهن في الندى بئس الملامة وعتابي

وقرأت بخط ابن دريد قال لي ابو زيد ابنت بغداد اذ حين قام المهدي محمد فواما ها العلماء من كل بلد بانواع العلوم فلم ار رجلا افرس بشعر من خلف ولا عالما ابذل لعلمه من يونس وتوفي ابو زيد سنة خمس عشرة ومائتين وله من الكتب

كتاب كتاب كتاب كتاب كتاب
انساب عمان — حلة وحالة — الهوش والترس — مسائيه — المعرى
كتاب كتاب كتاب كتاب كتاب
الابل — حلى الانسان — الامثال — المطر — المياه

كتاب كتاب كتاب كتاب كتاب كتاب
الغرائب — [illegible] — [illegible] — [illegible] — النوادر — الجمع والتثنية
كتاب كتاب كتاب كتاب كتاب كتاب
الليل — سوبات العرب — [illegible] — [illegible] — [illegible] — [illegible]
كتاب كتاب كتاب كتاب كتاب كتاب
الوحوش — الفرق — فعل وافعلت — غريب الاسماء — الهمز — المصادر
كتاب كتاب
الخيل — نابه وبنيه

## اخبار الاصمعي

قال محمد قرأت بخط ابي عبد الله بن مقلة قال ابو العباس ثعلب الاصمعي عبد الملك بن قريب بن عبد الملك بن علي بن اصمع بن مظهر بن عمرو بن عبد الله الباهلي ويروى انه قيل لابي عبيدة ان الاصمعي قرأ عليك شعر بشر بن مسلم بن قسيم على فرسه فقال ابو عبيدة سبحان الله والحمد لله والله اكبر المشبع بالمرء ثوب كلا بشر توى دوروا الله ما ملأ ابو الاصمعي قط دابة الا في ثوبه قال اسحاق ابو سعيد قال ابو العباس المبرد كان الاصمعي اشد الشعر والغريب كان ابو عبيدة كذلك وفضل على الاصمعي بعلم النسب وكان الاصمعي اعلم منه بالنحو وكان يكنى ابا سعيد واسم قريب عاصم ويكنى ابا بكر وذكر ابو العينا قال توفي الاصمعي بالبصرة وانا حاضر في سنة ثلث عشرة ومائتين وصلى اليه عليه الفضل بن ابي اسحق وسمعت عبد الرحمن بن اخيه في جنازته يقول انا لله وانا اليه من الراجعين فقلت ما عليه لو استرجع كما علمه الله ويقال مات الاصمعي في سنة سبع عشرة ومائتين وله من الكتب

كتاب كتاب كتاب كتاب كتاب
خلق الانسان — الاجناس — الانواء — الهمز — المقصور والممدود
كتاب كتاب كتاب كتاب كتاب
الفرق — الصفات — الابواب — المسر والفراح — حلى الفرس
كتاب كتاب كتاب كتاب كتاب
الخيل — الابل — الشاء — الاجسة والبيوت — الوحوش
كتاب كتاب كتاب كتاب كتاب
فعل وافعل — الامثال — الاضداد — الالفاظ — السلاح
كتاب كتاب كتاب كتاب كتاب
اللغات — مياه العرب — النوادر — اصول الكلام — العلل والابدال

كتاب جزيرة العرب — كتاب البلو — كتاب الاشتقاق — كتاب الرحل — كتاب المصادر

كتاب الاراجيز — كتاب [illegible] — كتاب [illegible] — كتاب ما اتفق لفظه واختلف معناه

كتاب ما اتفق لفظه واختلف معناه — كتاب غريب الحديث — كتاب [illegible] — كتاب [illegible] — كتاب خط التكوى

كتاب السرج واللجام والبرى والرحال — كتاب غريب الكلام الوحشي — كتاب نوادر الاعراب

كتاب المذكر والمؤنث

وعمل الاصمعي قطعة كبيرة من اشعار العرب ليست بالموضوعة عند العلماء لقلة غريبها واختصار رواتها من خط اليزيدي اسمه عبد الرحمن ويكنى ابا محمد وقيل يكنى ابا الحسن وكان من الثقات الا انه ثقة فيما يرويه عن عمه وعن غيره من العلماء وله من الكتب

## احمد بن حاتم

كتاب معاني الشعر

روى عن الاصمعي ويكنى ابا نصر وقد روى عن ابي عبيدة وابي زيد وغيرهما وتوفي سنة احدى وثلثين ومائتين وله نيف وسبعون سنة وله من الكتب

كتاب الابل — كتاب اسماء المعاني — كتاب الخيل — كتاب الزرع والنخل

## اخبار الاثرم صاحب الاصمعي وابي عبيدة

وهو ابو الحسن علي بن المغيرة الاثرم روى عن جماعة من العلماء وعن فصحاء الاعراب وروى كتب ابي عبيدة والاصمعي وكان لا يفارقهما قال ثعلب كنا عند الاثرم صاحب الاصمعي وهو يملي شعر الراعي قال فلما استتم المجلس وضع الكتاب من يده وكان معي يعقوب بن السكيت فقال لابد من ان اسئله عن ابيات للراعي قال فقلت لا تفعل فلعله لا يحضره جواب فيكون قد هجنته على رؤوس الملا قال لابد من ذلك وثب فقال ما تقول في قول الراعي

وافضن بعد كظومهن بحرة من ذي الاباطح اذ رعين حقيقا

قال فتلجلج الشيخ وتحبج ولم يجب بشيء فقال فما تقول في بيته

كانهن مرجلا باعلا قلعة غرثان ضرم عرفجا مبلولا

قال فعلا الى ذلك الصبوة وراينا في وجهه الكراهة والانكار فقال الاثرم مثقل استشعار يدعه فقال يعقوب [illegible] فقال الاثرم [illegible] الرياسة بشوكة ودخل سنه [illegible] اذا [illegible] عليه فاثقله الحمل مد عنقه واعتمد على يده فلا يكون له في ذلك راحة فيقال للرجل اذا تكلف امرا او نزل عليه امر فضعف عنه فاستعان باضعف منه عليه هذا المثل وتوفي الاثرم سنة ثلثين ومائتين وله من الكتب

كتاب النوادر — كتاب غريب الحديث

## اخبار الجوهري

قرات بخط ابن الخشيب الخراز ابو عمرو صالح بن اسحق البجلي مولى لجيلة بن انمار وانما هو انمار بن الغوث اخي الازد بن الغوث وقال ابو سعيد هو مولى لجرم بن زبان وجرم من قبائل العرب من اليمن اخذ النحو عن الاخفش وغيره وقرا كتاب سيبويه على الاخفش ولقي يونس بن حبيب ولم يلق سيبويه واخذ اللغة عن ابي زيد والاصمعي وطبقتهم وقال ابو العباس المبرد هو مولى لجيلة بن انمار وتوفي الجوهري وله من الكتب

كتاب الفرق — كتاب الابنية — كتاب العروض — كتاب محصور الطعام — كتاب غريب سيبويه

## اخبار المازني

واسمه بكر بن محمد من بني مازن بن شيبان بن ذهل بن ثعلبة بن عكابة بن صعب بن علي بن بكر بن وائل وكان ابوه محمد بن حبيب نحويا قارئا وله مع ابي سوار الغنوي خبر قد ذكرناه واشخص الواثق المازني من البصرة بسبب شعر عنت فيه جاريه وهو

اظلم ان مضابكم رجلا اهدى السلام تحية ظلم

فلما وصل الى سر من راى ودخل على الواثق فاعرب البيت على الصواب وكان في ذلك راى الواثق فوصله بخمسة الاف درهم على يد احمد بن ابي دواد ورده الى البصرة وتوفي وله من الكتب

كتاب الالف واللام — كتاب التصريف — كتاب العروض — كتاب الدراج على خلاف كتاب ابي عبيدة

## اخبار المبرد

قال شيخنا ابو سعيد رحمه الله اسمه عبد الله بن محمد بن هرون ومن خط ابن وداع بن الفضل الاسدي القرشي عن ابي سعيد مولى قريش ويكنى ابا محمد قرا على الاصمعي وروى عن ابي عبيدة وغيره وقرا كتاب سيبويه على ابي عمر الجرمي

حدثنا ابو علي الصفار نا جدي قال حدثنا محمد بن يزيد قال قرأت على [illegible]

[illegible]

## اخبار الزيادي

قال ابو سعد رحمه الله هو ابو اسحق ابراهيم بن سفين بن سليمن بن زياد بن عبيد الرحمن بن زياد بن ابيه قرأ على الاصمعي وغيره من العلماء وروى كتاب سيبويه ولم يتمه وله من الكتب

كتاب سرح نكت كتاب سيبويه — كتاب الامثال — كتاب النقط والشكل

## اخبار الرياشي

كتاب سمي الاخبار — كتاب اسماء السحاب والرياح والامطار

وهو ابو الفضل العباس بن الفرج مولى محمد بن سليمن بن علي الهاشمي وهو من حلوان وكان ابو عباس عيالا له فنسب عليه نسبه الرياشي وكان عالما باللغة والشعر كثير الرواية عن الاصمعي وروى ايضا عن غيره قال ابو الفتح محمد بن جعفر النحوي قرأ الرياشي النصف الاول من كتاب سيبويه عن المازني حدثنا ابو سعيد قال حدثنا ابو بكر بن دريد قال رأيت رجلا في الواقفين بالبصرة يقرأ كتاب المنطق لابن السكيت ويقوم الواقفين فقلت للرياشي وكان واعرابيا في الواقفين ما قال فقال انما اخذنا اللغة من حرشة الضباب واكلة اليرابيع وهؤلاء اخذوا اللغة من اهل السواد اكلة الكوامخ والشواذين وكلام يشبه هذا وتوفي الرياشي فيما حدثنا ابو سعيد قال حدثنا ابو بكر بن دريد سنة

سبع وخمسين ومائتين [illegible] كتاب الخيل

كتاب الابل

## اخبار ابي حاتم السجستاني

قال ابو سعيد اسمه سهل بن محمد وكان كثير الرواية عن ابي زيد وابي عبيدة والاصمعي عالما باللغة والشعر والانساب الطير وسمعته يقول قرأت كتاب سيبويه على الاخفش مرتين وكان حسن المعرفة بالعروض كثير التاليف للكتب في اللغة يقول الشعر صادق الرواية وعليه اعتمد ابو بكر بن دريد في اللغة وخبرني انه مات سنة خمس وخمسين وقال ابن الكوفي انه توفي في شهر رجب من سنة خمس وخمسين ومائتين في يوم مطير وصلى عليه سليمن بن القسم اخو جعفر بن القسم ودفن بمنية المصلى حال الجبل وله من الكتب

كتاب ما يلحن فيه العامة — كتاب الطير — كتاب المذكر والمؤنث — كتاب النبات — كتاب المقصور والممدود

كتاب الفرق — كتاب العروق — كتاب القراءات — كتاب المقاطع والمبادي — كتاب القصاحة

كتاب النخلة — كتاب الاضداد — كتاب القسي والنبال والسهام — كتاب السيوف والرماح — كتاب الدرع والجوشن

كتاب الوحوش — كتاب الحشرات — كتاب الهجا — كتاب الزرع — كتاب حلي الانسان

كتاب الادغام — كتاب اللبن والحليب — كتاب الكرم — كتاب الشتاء والصيف — كتاب النخل والعسل

كتاب الابل — كتاب العشب والبقل — كتاب الانساع — كتاب الخصب والقحط

كتاب احلام المصحف — كتاب النشور والاوطان — كتاب الحر والبرد والشمس والقمر والليل والنهار

كتاب الفرق بين الادميين وبين كل ذي روح

## اخبار المبرد

قرأت بخط ابي الحسين الخزاز قال المبرد واسمه محمد بن يزيد بن عبد الاكبر بن عمير بن حسان بن سليم بن صخر بن عبد الله بن زيد بن مالك بن الحرث بن عامر بن عبد الله بن

قال ابن زيد كان يقرأ في الكتاب على شيخ [illegible]

بلال بن عرفة بن سليمان بن [illegible] بن [illegible] بن [illegible]

ان بعض الندما وصف للمعتضد بكتاب جامع النطق ان [illegible] محبوه الدين واسمه
محمد بن يحيى بن ابي [illegible] ابو جابر بن زيد الصباح
العسكري وكان [illegible] المعتضد وجعل كتابه جداول
فاما المعتضد فسير بن عبد الله ان يطلب من يفسر تلك الجداول فبعث الى ثعلب
وعرضه عليه فلم يتوجه الى حساب الجداول وقال لست اعرف هذا واتردد ثم
كتاب العين موجود ولا رواية له ثم كتب الى المبرد ان يفسرها فاجابهم بانه كتاب
طويل يحتاج الى شغل وتعب ولذ فدا سن وضعف عن ذلك وان دفعوها الى صاحبي
ابرهيم بن السري رجوت ان يقوم بذلك فتغافل القسم عن مذاكرة المعتضد والزجاج
حتى الح عليه المعتضد ولحضره يقول ثعلب والمبرد وانه احال على الزجاج لتقدمه
اليه بالتقدم الى الزجاج بذلك ففعل القسم فقال الزجاج انا اعمل ذلك على غير نسخة
ولا نظر في جدول فامره بعمل الثناي فاستحضار الزجاج كتب اللغة من ثعلب والعسكري
وغيرهما لانه كان ضعيف العلم باللغة ففسر الثناي كله وكتبه بخط الترمذي
الصغير ابي الحسن وجلده وحمله الى الوزير وحمله الوزير الى المعتضد فاستحسنه
وامر له بثلثمائة دينار وتقدم اليه بتفسيره كله ولم يخرج لما عمله الزجاج نسخة
الى احد الا الى خزانة المعتضد قال محمد بن اسحق ثم طهرة نكبات السلطان
هذا المفسر منقطعا وابناه وهو في طلحي لطيف قال وصار للزجاج بهذا
السبب منزلة عظيمة وجعل له رزق في الدرقاء ورزق في الفقهاء ورزق في العلماء
نحو ثلثمائة دينار وتوفي الزجاج يوم الجمعة لاحدى عشرة ليلة بقيت من جمادى
الاخرة سنة عشر وثلثمائة وله من الكتب

كتاب ما فسره من جامع النطق — كتاب معاني القرآن — كتاب الاشتقاق — كتاب القوافي
كتاب العروض — كتاب الفرق — كتاب خلق الانسان — كتاب خلق الفرس
كتاب مختصر نحو — كتاب فعلت وافعلت — كتاب ما ينصرف ولا ينصرف — كتاب سرج اباد سوبه
كتاب النوادر

## اخبار ابن دريد

قال [illegible] قال ابو بكر رحمه الله
ولد [illegible] ابو بكر محمد بن الحسن
بن دريد بن عتاهية بن حثهم بن جشم بن
حماس بن حدوس بن [illegible] بن سبلة بن جشم بن حاصر بن جشم بن ظالم بن حاصر بن
انمار بن عمرو بن عتود بن مالك بن فهم بن غانم بن دوس بن عدنان بن عبد الله بن زهران
بن كعب بن الحرث بن عبد الله بن مالك بن نصر بن ازد بن الغوث واقام بالبصرة ثم
مضى الى عمان فاقام بها مدة ثم صار الى جزيرة ابن عمارة فسكنها مدة ثم صار الى
فارس فقطنها ثم الى بغداد فقرها وكان عالما باللغة واشعار العرب قرأ على علماء
البصرة واخذ عنهم مثل ابي حاتم والرياشي والنوري والرياشي وروى ابو بكر عن عمه
الحسن بن محمد كتاب مسالمات الاشراف وتوفي سنة احدى وعشرين
وثلثمائة ودفن بالمقبرة المعروفة بالعباسية من الجانب الشرقي في ظهر سوق
السلاح وله من الكتب كتاب الجمهرة
في علم اللغة مختلف النسخ كثير الزيادة والنقصان لانه املاه بفارس واملاه ببغداد
من حفظه فلما اختلف الاملاء زاد ونقص ولما املاه بفارس على امه بعد من اول الكتاب
الى اخره الى عليها المعول هي النسخة الاخيرة واخر ما صح من النسخ نسخة ابي
الفتح عبيد الله بن احمد النحوي لانه كتبها من عدة نسخ وقرأها عليه

كتاب الشرج واللجام — كتاب الاسقاق — كتاب الخيل الكبير — كتاب الخيل الصغير
كتاب الانواء — كتاب المجتنى — كتاب المقتنى — كتاب الملاحن
كتاب دوار العرب — كتاب ما يثقل عنه لفظا فاجاب عنه حفظا جمعه علي بن اسمعيل من حديثه
كتاب اللغات — كتاب السلاح — كتاب غريب القرآن لم يتمه
كتاب

ادب الكتاب على مثال كتاب ابن قتيبة ولم يجرده من المسود فلم يخرج منه شيء يعول عليه

قال لي أبو الحسين الدريدي حضرت وقرأ أبو [illegible]
المفضل بن سلمة الذي [illegible] أبو [illegible]
[illegible] وكتاب [illegible]
في نحو المائة ورقة وترجمه بالتوسط

## أخبار ابن السراج

قال أبو محمد بن درستويه انه كان من احدث غلمان المبرد وأسامع ذكائه
وفطنته وكان المبرد يميل اليه ويقربه ويشرح له ويجمع معه في الخلوات والدعوات
ويأنس به قال وأنبأني ابن السراج يوما وقد حضر عندنا الزجاج مسلما عليه بعد موت
المبرد فسأل الزجاج عن مسألة فقال لابن السراج اجبه يا أبا بكر فأجابه بخطأ
فانتهره الزجاج وقال والله لو كنت في منزلي لضربتك وكثر المجلس لا يحتمل هذا ولكنا
نشبهك في الذكاء والفطنة بابن الحسن بن زجا وأنت تخطئ في مثل هذا فقال قد ضربني بابا
اسحق وأدبني وأنا بارك ما درست مذ فارقت الكتاب يعني كتاب سيبويه لاني سمعت
عنه بالمنطق والموسيقى والان أنا أعاود دفعا وأدرس ما صنفوا انتهت اليه الرياسة
بعد موت الزجاج وتوفي سنة

وله من الكتب

كتاب الاصول الكبير — كتاب جمل الاصول — كتاب الموجز صغير — كتاب الاشتقاق
كتاب شرح سيبويه — كتاب احتجاج القراء — كتاب الشعر والشعراء — كتاب الرياح والهواء والنار
كتاب الجمل — كتاب المواصلات في الاخبار والمذاكرات

قال أبو الحسن علي بن عيسى الرماني جرى بحضرة ابن السراج ذكر كتابه في الاصول
الذي صنفه فقال قائل هو احسن من كتاب المقتضب فقال أبو بكر لا تقل هكذا وأنشد
ولكن بكت قبلي فهاج لي البكا بكاها فقلت الفضل للمتقدم

## أخبار أبي سعيد السيرافي رحمه الله

قال الشيخ أبو محمد أيده الله أبو سعيد الحسن بن عبد الله بن المرزبان واصله من فارس
مولده بسيراف وفيها ابتدأ بطلب العلم وخرج عنها قبل العشرين ومضى الى عمان

وتفقه بها ثم عاد الى سيراف ومضى الى العسكر فأقام بها مدة ولقي محمد بن عمر
الصيرفي المتكلم فكان [illegible] به وكان [illegible]
العراقيين وخلف القاضي أبا محمد بن معروف [illegible]
الشرع وكان الكرخي الفقيه يعظمه ويفضله وعقد له حلقة يفتي فيها [illegible]
قبل السبعين وتوفي في رجب لليلتين خلتا منه سنة ثمان وسبعين وثلثمائة وله من الكتب

كتاب شرح كتاب سيبويه — كتاب اتفاق الوصل والقطع — كتاب اخبار النحويين البصريين
كتاب الاقناع في النحو ولم يتمه وفيه

## أخبار ابن درستويه

أبو محمد عبد الله بن جعفر بن محمد بن درستويه لقي المبرد وثعلبا وأخذ عنهما وكان
فاضلا مقتنا في علوم كثيرة من البصريين ومعجب لهم عصبية شديدة وله رد على
المفضل بن سلمة ومصر كتاب العين وتوفي

وله من الكتب

كتاب الارشاد في النحو — كتاب الهداية شرح الجرمي — كتاب شرح الفصيح — كتاب ادب الكتاب المتمم
كتاب المذكر والمؤنث — كتاب المقصور والممدود — كتاب الهجاء — كتاب غريب الحديث
كتاب معاني الشعر — كتاب الحي والميت
كتاب الوسط بين الاخفش وثعلب في معاني القرآن واختيار أبي محمد في ذلك
كتاب تفسير المفضليات لم يتمه — كتاب تفسير السبع ولم يتمه — كتاب المعاني في القرآن لم يتمه — كتاب تفسير الشعر لم يتمه
كتاب اسرار النحو لم يتمه — كتاب شرح المقتضب لم يتمه — كتاب نقض كتاب ابن الرواندي على النحويين
كتاب الرد على مزرح العروضي — كتاب الازمنة لم يتمه — كتاب الرد على ثعلب في اختلاف النحويين
كتاب خبر من ساعده وتفسيره — كتاب شرح الكلام وسماه ولم يتمه

كتاب الرد على ابن خالويه في قوله [illegible] النحويين

كتاب [illegible] الاحتجاج للقراء

كتاب تفسير قصيدة سلمة بن عزرة — رسالة الى يحيى الطولوني في تفضيل العربية

كتاب الكلام على ابن قتيبة في تصحيفه العلماء — كتاب الرد على ابي زيد البلخي في النحو

كتاب الرد على من قال ان الواو قد تكون في الكلام حرف زائد

كتاب النصرة لسيبويه على جماعة النحويين وتحتوي هذا الكتاب على عدة وليس [illegible]

كتاب الرد على من نقل كتاب العين عن الخليل

## ابو الحسن علي بن عيسى الرماني رحمه الله

ابو الحسن علي بن عيسى بن علي الرماني النحوي اصله من سر من رأى ومولده ببغداد سنة ست وسبعين وما بين من افاضل النحويين البصريين والمتكلمين البغداديين مقدم في علوم كثيرة من الفقه والقرآن والنحو والكلام مكثر التصنيف والتأليف واكثر ما تصنفه يوجد عنه املاء ويحالي الوقت الذي يمر هذا الكتاب فيه ونحن نذكر في هذا الموضع ما له من الكتب المصنفة في النحو واللغة والشعر ونذكر ما له في الكلام في موضعه وكذلك الفقه

كتاب شرح كتاب سيبويه — كتاب نكت سيبويه — كتاب اعراض كتاب سيبويه

كتاب المسائل المفردات من كتاب سيبويه — كتاب شرح المدخل للمبرد — كتاب شرح المسائل للاخفش صغير وكبير

كتاب شرح مختصر الجرمي — كتاب شرح الموجز لابن السراج — كتاب شرح الالف واللام للمازني

كتاب البصريين — كتاب الاجازة [illegible] — كتاب المبتدأ في النحو

كتاب الاستقصا والكبير — كتاب الاشتقاق [illegible]

كتاب اعجاز القرآن — كتاب شرح كتاب الاصول لابن السراج

## الفارسي ابو علي رحمه الله

الحسن بن احمد بن عبد الغفار النحوي

وله من الكتب

كتاب المسائل المضلة ترد فيها على الزجاج وتعرف بالاغفال

كتاب الحجة للقراء السبعة ائمة الامصار الذين ذكرهم ابو بكر احمد بن موسى بن العباس بن مجاهد رضي الله عنه

كتاب التذكرة — كتاب الايضاح في النحو

وله المسائل البغداديات — وله كتاب المسائل الحلبيات

وله المسائل الشيرازيات

بسم الله الرحمن الرحيم

# الفن الثاني من كتاب [illegible] مرتب

[illegible] النحويين واللغويين الكوفيين

قال محمد بن اسحق انما قدمنا البصريين اولا لان علم العربية عنهم اخذ ولان البصرة انما قد مربناء من الكوفة

## اخبار الرواسي

قرأت بخط ابي الطيب اخي الشافعي قال اسم الرواسي محمد بن ابي سارة ويكنى ابا جعفر وسمي بالرواسي لكبر رأسه وكان وكان من النبل ممن النبلاء وهو اول من وضع من الكوفيين كتابا في النحو قال ثعلب كان الرواسي استاذ الكسائي والفراء وقال الفراء لما خرج الكسائي الى بغداد قال له الرواسي قد خرج الكسائي وانت امرمنه فجئت الى بغداد فرأيت الكسائي فسألته عن مسائل من مسائل الرواسي فاجابني بخلاف ما عندي فتعجبت قوما من علماء الكوفيين كانوا معي فقال مالك قد اعجبت لعلامش اهل الكوفة فقلت نعم فقال الرواسي يقول كذى وكذى وليس صوابا وسمعت العرب تقول كذى وكذى حتى اتى على مسائلي فلزمته وكان الرواسي رجلا صالحا وقال الرواسي بعث الى الخليل يطلب كتابي فحثت به اليه فقرأه ووضع كتابه قال وفي كتاب سيبويه قال الكوفي يعني الرواسي قال ابن درستويه زعم ثعلب ان اول من وضع من النحويين الكوفيين في النحو كتابا الرواسي وتوفي وله من الكتب

كتاب الفيصل رواه جماعة — كتاب التصغير — كتاب معاني القرآن يروى الى اليوم

كتاب الوقف والابتداء الكبير — كتاب الوقف والابتداء صغير

## اخبار معاذ الهراء

من خط ابي الطيب اخي الشافعي معاذ الهراء اعمر الرواسي وهو ابو مسلم معاذ الهراء وقيل يكنى ابا علي من موالي محمد بن كعب القرظي وكان ابوه كناه بابي مسلم ثم ولد له ولد فسماه عليا فكني به وكان معاذ صديقا للكميت فاشار عليه بالخروج من عمل خالد القسري وقال هو شديد العصبية على المضرية فلم يقبل منه فلما قتل خالد على

الكميت [illegible]

[illegible] الضحك والتضحيك

[illegible] الذي لك فيه رشد فغالب [illegible]

وعاد خلاف ما تهوى خلاف له عرض من البلوى وطول

فبلغ الكميت قوله فكتب اليه

اراك كمهدي الماء ليس حاملا الى الرمل من سر بحر رملا

وعاش معاذ الهراء الى ايام البرامكة وولد في ايام يزيد بن عبد الملك ومات في السنة التي نكب فيها البرامكة سنة سبع وثلثين ومائة وكان له اولاد واولاد اولاد فماتوا كلهم وهو باق ولا كتاب له يعرف

## اخبار الكسائي

ابو الحسن علي بن حمزة بن عبد الله بن عثمان وقيل بهمن بن فيروز ويقال يكنى ابا عبد الله كوفي اخذ عن الرواسي وعن جماعة وقدم بغداد فضمه الرشيد الى ولديه المأمون والامين قرأت بخط ابي الطيب قال اشرف الرشيد على الكسائي وهو لابساه فقام الكسائي ليلبس نعله لحاجة يريدها فابتدرها الامين والمأمون فوضعاها بين يديه فقبل ذو وسهما وايديهما ثم اقبلا عليهما الانعام فلما جلس الرشيد مجلسه قال ان الناس اكرموا خادمنا فقالوا امير المؤمنين اعزه الله قال بل الكسائي يخدمه الامين والمأمون وحدثهم بالحديث قال ولما اشتد علة الكسائي بالري جعل الرشيد يدخل اليه يعوده دائما فسمعه يوما ينشد

قد رأى حالك ذا النخل وقاري وابيك ما لكذو النخل بدار

الا كدار كمدى تقرا لحمى هيهات دو نفر من المزدار

فخرج الرشيد وقال مات الكسائي والله قيل وكيف يا امير المؤمنين قال لانه حدثني ان اعرابيا كان ينزل عليه فاغفل مثل هذا الشعر ومات عنده قال فمات الكسائي من يومه وانما سمي الكسائي لانه كان يحضر مجلس معاذ الهراء والناس عليهم الحلل وعليه كساء دورما دق وتوفي بالري سنة

وله من الكتب

كتاب معاني القرآن — كتاب مختصر النحو — كتاب الهجاء — كتاب العدد

كتاب النوادر الكبير — كتاب [illegible] — كتاب الاخضر

كتاب مقطوع القرآن وموصوله — كتاب اختلاف العدد — كتاب الهجا

كتاب المصادر — كتاب اشعار المحاماه وطرايفها

كتاب الهات المكي بهلاء القرآن

## نصر بن يوسف

صاحب الكسائي وكان نحويا لغويا وله من الكتب كتاب الابل

## ومن علماء الكوفة

ابو الحسن الاحمر وليس بخلف هل وتعد الكسائي وكان مقدما اخذ عن الرؤاسي وراعى الكسائي وله من الكتب

كتاب التصريف

## ومن علمائهم ايضا

ورواتهم خلف بن كلثوم الكلبي مرواه الاشعار والقبايل وعارف بالانساب والالقاب وايام الناس وله صنعه في الاشعار والقبايل هذه الحكاية من خط ابن الكوفي وله من الكتب

كتاب الشعرا المذكورين — كتاب اشعار القبايل ويحتوي على عده قبايل منها

## اخبار الفرّاء

ابو زكريا يحيى بن زياد الفرا مولى بني منقر ولد بالكوفه ومن خط سلمه الفرا العبسي ومن خط ابو سعيد يحيى بن زياد بن ابراهيم بن داود بن كردناد ومن خط ابي عبد الله بن مقله قال ابو العباس ثعلب كان السبب في املا كتاب الفرا في المعاني ان عمرو بن بكير كان من اصحابه وكان منقطعا الى الحسن بن سهل فكتب الى الفرا ان الامير الحسن بن سهل ربما سالني عن الشي يعرا الشي من القرآن فلا يحضرني فيه جواب فان رايت ان تجمع لي اصولا اجعل في ذلك كتابا ارجع اليه فعلت فقال الفرا لاصحابه اجتمعوا حتى املي عليكم كتابا في القرآن وجعل لهم يوما فلما حضروا خرج اليهم وكان في المسجد رجل يؤذن ويقرا بالناس في الصلاه فالتفت اليه الفرا فقال له اقرا فما تحفظه الكتاب تفسرها ثم مر في الكتاب كله يقرا الرجل

ونفسر الفرا فقال ابو العباس لم يعرا احد قبله مثله ولا احسب ان احدا يزيد عليه قال ابو العباس وكان [illegible] صاروا اليه وسالوه ان يملي عليهم امات النحو فقعد لهم [illegible] بعضهم لبعض ان دام هذا على هذا علم النحو الصبيان والوجه ان نقعد عنه فقعدوا فغضب وقال سالوني القعود فلما قعدت تاخروا واهملا من النحو ما اجتمع اثنان فما ذلك سنة عمرو فمنه ولم نر في يده كتاب الا مرة واحده املى كتاب حلا ومن نسخه قال ابو العباس كان الفرا يجلس للناس في مسجده الى جانب منزله وكان ينزل بارامه الواقدي قال وكان الفرا يتفلسف في بيانه ويتصنف بحجج تساوي في الفاظه كلام الفلاسفه وكان اكثر مقامه ببغداد وكان يجمع طوال الهزه فاذا كان اخر السنه خرج الى الكوفه فاقام بها اربعين يوما في اهله يفرق فيهم ما جمعه ويبرهم ولم يوجد من شعره غير هذه الابيات رواها ابو حنيفه الدينوري عن الطوال

يا اميرا على جزيرة من الارض له تسعة من الحجاب
جالسا في الخرا يحجب فيه ما سمعنا لحاجب في خراب
لن يراك العيون باب لعين مثل بطن ود الجناب

وتوفي الفرا بطريق مكه سنه سبع ومائتين وله من الكتب

كتاب معاني القرآن الفه لعمر بن بكير — كتاب البهر الفه لعبد الله بن طاهر

كتاب اللغات — كتاب المصادر في القرآن — كتاب الجمع والتثنيه في القرآن

كتاب الوقف والابتدا — كتاب الفاخر — كتاب الهاء الكنايه

كتاب النوادر رواه سلمه وابن قادم

## اسما الحدود

نسختها من خط سلمه بن عاصم على هذا الترتيب

الاعراب [illegible] مرور العدد

[illegible] الاسماء الفعل الواقع ازواجها كي وكيلا

الاغرا الدعا النونين الشدده الاستفهام الجزا

الجواب الذي ومن وما ربكم القسم التنزيه والتمني

الندا الندبه الترجيم ان المفتوحه اذ واذا واذا

ما لم يسم فاعله لو ولت وايك الحكايه الصغير التشبيه

الهجا راجع الذكر الفعل الرباعي الفعل الثلاثي

المعرب من مكانين الادغام الهمز الاضافه الجمع

المقصور والممدود المذكر والمونث فعل وافعل النهي

الابتدا والقطع ما يجري وما لا يجري

# ذكر المشاهير من اصحاب الفرا

ابن قادم ابو جعفر محمد بن قادم صاحب الفرا وكان يعلم المعتز قبل الخلافه فلما ولي الخلافه بعث اليه فجاءه الرسول وهو في منزله شيخ كبير فقال اسرع امير المؤمنين فقال اليس امير المؤمنين ببغداد يعني المستعين قال لا قد ولي المعتز وكان المعتز قد حقد عليه عتبه فادبه له فخشي من قادر به فقال لعياله عليكم السلام وخرج فلم يرجع اليهم وهذا سنه احدى وخمسين ومايتين وله من الكتب كتاب غريب الحديث مختصر نحو

سلمه بن عاصم ويكنى ابا محمد سلمه بن عاصم صاحب الفرا واحد العلماء الكوفيين ثقه راويه [illegible] الفرا كلها وكان [illegible] وفي سلمه وله من الكتب كتاب غريب الحديث كتاب الملوك في النحو

## الطوال

ويكنى ابا عبد الله ولا كتاب له يعرف قال ابو العباس ثعلب كان الطوال حادقا بالفا العربيه وكان سلمه حافظا لادبه فاما في الكتب وكان ابن قادم حسن النظر في العلل

## اخبار ابي عمرو الشيباني

ابو عمرو اسمه اسحق بن مرار ويكنى ابا عمرو الشيباني مولى لهم وكان ابو عمرو يؤدب في اخبار بني شيبان فنسب اليهم بالولا ويقال بالمجاوره وبالتعليم لاولادهم وكان راويه واسع العلم باللغه والشعر ثقه في الحديث كثير السماع واخذ عنه دواوين اشعار القبايل كلها وله بنون وبنو بنين يروون عنه كتبه من ولده

## عمرو بن ابي عمرو

روى عنه واخذ منه وصنف كتابا في اللغه من كتب عمرو بن ابي عمرو

كتاب الخيل — كتاب اللغات — كتاب النوادر — كتاب غريب الحديث

قال وكان يلزم مجلس ابي عمرو الشيباني احمد بن حنبل وكتب عنه حديثا كثيرا قال القاضي ابو الحسن الهاشمي حدثنا علي بن الحسين القرشي عن احمد بن حنبل قال حدثنا عمرو بن ابي عمرو قال لما جمع ابي اشعار العرب كانت نيفا وثلثين قبيله فكان كلما عمل منها قبيله اخرجها الى الناس كتب مصححا وجعله في مسجد الكوفه حتى كتب نيفا وثلثين مصححا بخطه وبلغ ابو عمرو الشيباني مايه سنه وعشر سنين ومات سنه ست ومايتين وقال يعقوب بن السكيت مات ابو عمرو وله مايه سنه وان عشر سنه وكان يكتب بيده الى ان مات وكان ربما استعار مني الكتاب وانا اذ ذاك صبي اخذ عنه واكتب من كتبه وقال ابن كامل مات ابو عمرو في اليوم الذي مات فيه ابو العتاهيه وابرهيم الموصلي سنه ثلث عشر ومايتين وله من الكتب المصنفه كتاب غريب الحديث رواه عنه عبد الله بن احمد بن حنبل عن ابيه احمد عن ابي عمرو

كتاب [illegible] النخل

كتاب [illegible] الإبل — خلق الإنسان

## اخبار المفضل الضبي

ابو العباس المفضل بن محمد بن يعلى بن عامر بن سالم بن ابي الوبال من ولد ثعلبة بن الدبير بن ضبة ويقال بن ابي الضبي هذا من خط اليوسفي ويكنى ابا عبد الرحمن من خط ابن الكوفي ويقال انه خرج مع ابرهيم بن عبد الله بن حسن فظفر به المنصور فعفا عنه والزمه المهدي عمل الاشعار المختارة المسماة المفضليات وهي مائة وثمانون قصيدة وقد زيد وينقص وتتقدم القصائد وتتأخر بحسب الرواية عنه والصحيحة التي رواها عنه ابن الاعرابي قال في النسخة لمابط شر ناجيذ مالك من شوق وابراق ومر طيف على الاهوال طراق

وتوفي المفضل سنة [illegible] وله من الكتب

كتاب الاختيارات وقد ذكرناه — كتاب الامثال — كتاب العروض — كتاب معاني الشعر

## اخبار ابن الاعرابي

ابو عبد الله محمد بن زياد الاعرابي قرأت بخط ابي عبد الله بن مفلة قال ابو العباس ثعلب شاهدت مجلس ابن الاعرابي وكان يحضره زهاء مائة انسان وكان يسأل ويقرأ عليه فيجيب من غير كتاب قال ولزمته بضع عشرة سنة ما رأيت بيده كتابا قط ومات بسر من رأى وقد جاوز الثمانين قال ابو العباس ورأيت الناس ما على احد اجمع لم نر احدا في علم الشعر اغزر منه قال ابو العباس رأيت الناس قرأوا على القسم بن معن وسمع من المفضل بن محمد وكان يذكر انه رسا المفضل كانت امه تحته قرأت بخط ابن الكوفي قال قال ثعلب سمعت ابن الاعرابي في سنة خمس وعشرين ومائتين يقول ولدت في الليلة التي مات فيها ابو حنيفة ومات سنة احدى وثلثين وكان عمره احد وثلثين سنة واربعة اشهر وثلثة ايام

## جمع القسم بن معن

[illegible] القسم بن معن بن عبد [illegible] كان القسم من اشد الناس افتنانا [illegible] يناظر في الحديث اهله وفي الرأي اهله وفي الشعر اهله وفي الاخبار اهلها وفي [illegible] اهله وفي النسب اهله وكان يجالس ابا حنيفة فقيل له ارضي ان يكون من علمائك ابي حنيفة فقال ما جلس الناس الى احد انفع من مجالسة ابي حنيفة ومات ابن الاعرابي سنة احدى وثلثين ومائتين وله من الكتب

كتاب النوادر رواه عنه جماعة منهم الطوسي وثعلب وغيرهما وقيل انه اثنا عشر رواية وقيل تسعة

كتاب الانواء — كتاب صفة النخل — كتاب صفة الزرع — كتاب الخيل

كتاب مدح القبائل — كتاب معاني الشجر — كتاب تفسير الامثال — كتاب النبات

كتاب الالفاظ — كتاب نسب الخيل — كتاب نوادر التيميين — كتاب نوادر بني فقعس

كتاب الالفاظ رأيته بخط السكري وروى ابن الاعرابي عن جماعة من فصحاء الاعراب منهم الصوفي الكلابي وابو المجيب الربعي قال ثابت بن ابي ثابت هو ابو محمد ثابت بن ابي ثابت واسم ابي ثابت سعد من خط السكري اسم ابي ثابت محمد لغوي لقي فصحاء الاعراب واخذ عنهم من كبار الكوفيين وتوفي وله من الكتب

كتاب خلق الانسان — كتاب الفرق — كتاب الرجز والدعاء — كتاب حلو الدين — كتاب العروض — كتاب الوحوش — كتاب مختصر العربية

## ابن سعدان

ابو جعفر محمد بن سعدان الضرير وكان معلما للعامة واحد القراء قرأ على حمزة ثم اختار لنفسه فقصد عليه الاصل والفرع بغدادي المولد كوفي المذهب وتوفي سنة احدى وثلثين ومائتين يوم عرفة وله من الكتب

كتاب [illegible] وله قطعة [illegible] على مثال الجدود

كتاب العراب [illegible]

## [illegible] الضرير

[illegible] عبد الله صاحب الكسائي وله وطعة [illegible]

وقرأت منها بخط ابي جعفر الطبري وغيره لا ترغب فيها وله من الكتب

كتاب المختصر — كتاب القياس

## الخطابي

ويكنى ابا محمد واسمه عبد الله بن محمد بن حرب بن الخطاب من النحويين الاولين

ويعرف بالخطابي وله من الكتب

كتاب النحو الكبير — كتاب النحو الصغير — كتاب المكهم في النحو

كتاب عمود النحو وفصوله

## السرخسي

واسمه عبد العزيز بن محمد

ويكنى ابا طالب قرأت بخط ابن الكوفي انه كان جار الهشام الضرير وكان

يجلس في مسجد الترجمانية وله من الكتب كتاب النحو كبير غير موجود

## ابن مردان الكوفي

ابو موسى عيسى بن مردان قرأت بخط ابن الكوفي انه اخذ عن ابي طالب وروى عنه

وله من الكتب كتاب القياس على اصول النحو

## الكرنباي الانصاري

واسمه هشام بن ابرهيم الكرنباي من كرنبا اخذ عن

الاصمعي وغيره من الكوفيين ويكنى ابا عمرو له من الكتب

كتاب الحشرات — كتاب الوحوش — كتاب حلو الخيل — حكى المفضل عن الكرنباي

## اخبار ابن كناسة

ابو محمد عبد الله بن يحيى ومولده سنة ثلث

وعشرين ومائة قرأت بخط ابن الكوفي انه ابو يحيى محمد بن عبد الله بن عبد الاعلى

الاسدي من اهل الكوفة انتقل الى بغداد واقام بها واخذ عن جلة الكوفيين ولقي رواة

الشعر وفصحاء بني اسد مثل حبوي وابي الموصول وابي صدقة وكل مولى من بني اسد

وعنهم اخذ شعر الكميت وكان ابن كناسة ابن اخت ابرهيم بن ادهم الزاهد

وتوفي بالكوفة [illegible] من شوال سنة سبع وماتين وكان شاعرا وله من الكتب

كتاب الالوان — كتاب معاني الشعر — كتاب [illegible]

## سعدان بن المبارك

ابو عثمان سعدان بن المبارك المكفوف

مولى عائشة مولاة المهدي امرأة المعلى بن ايوب بن طريف والمعروف بسبي

طخارستان من علماء الكوفيين ورواتهم وقد روى عن ابي عبيدة من البصريين

وتوفي وله من الكتب

كتاب خلو الاشتاز — كتاب الوحوش — كتاب الامثال — كتاب النقائض رواه عن ابي عبيدة

## الطوسي

الارضين والمياه والجبال والبحار وما منه قطعة بخط ابن الكوفي

ابو الحسن علي بن عبد الله بن شنان التميمي عالم راوية للقبائل واشعار الفحول ولعيون مشايخ

الكوفيين والبصريين وكان اكثر مجالسته واحدة من ابي الاعرابي وله ابن اسمه

سلك طريقته في العلم والحفظ وكان الطوسي عدوا لابن السكيت

لانهما اخذا عن نصر بن الحرشاني واختلفا في كتبه بعد موته ولا مصنف له

## ابو عبيد القاسم بن سلام

ابو عبيد القاسم بن سلام وقيل بن سلام بن مسكين بن زيد وكان زيد حمالا وكان ابو

عبيد يخضب بالحناء احمر الرأس واللحية ذا وفاء وهيبة وكان مؤدبا لاولاد الهرامة

ثم صار قاضيا بطرسوس ايام رباب بن نصر بن مالك ولم يزل معه ومع ولده ثم صار في

ناحية عبد الله بن طاهر وكان ذا فضل ودين وستر ومذهب حسن وروى عن ابن

الاعرابي وابي زياد الكلابي والاموي وابي عمرو الشيباني والكسائي والفراء

ومن البصريين عن الاصمعي وابي عبيدة وابي زيد وكان اذا الف كتابا اهداه الى

عبد الله بن طاهر فحمل اليه مالا خطيرا وتوفي سنة اربع وعشرين ومائتين بمكة

وكان قدم بغداد حاجا بعد ان صنف ما صنف من الكتب وقرأت بخط ابن النجوي

سمعت علي بن محمد بن صدقة الكوفي يحكي عن حماد بن اسحق بن ابرهيم قال قال لي ابو عبيد

عرضت كتابي هذا الغريب المصنف [illegible]

[illegible] ابي عبيد [illegible]

كتاب غريب الحديث — كتاب غريب المصنف — كتاب معاني القرآن — كتاب الشعر

كتاب المقصور والممدود — كتاب الغرائب — كتاب الأنساب — كتاب الأشعار

كتاب أدب القاضي — كتاب عدد آي القرآن — كتاب الأمثال في القرآن — كتاب الحيض — كتاب الطهارة

كتاب الحجر والتفليس — كتاب الأموال

وله غير ذلك من الكتب الفقهية ومن أصحاب أبي عبيد مروا عنه وأخذوا منه

## علي بن عبد العزيز

بن عمرو بن حبيب مولى علي بن رباطه روى عنه كتبه كلها والمسعري

وأسنده علي بن محمد بن وهب قال سمعت أبا عبيد يقول أقرأ الكتاب أحب إلي من عشرة آلاف دينار قال فاستفهمته ثلث مرات فقال نعم أحب إلي من عشرة آلاف دينار يعني الغريب المصنف وعدد أبوابه على ما ذكر الفهرست ومن مشاهير الشعراء

## نصران ابن أشناذا ابن السكيت

قيل إن ابن السكيت عنه أخذ يعقوب وكان أستاذه وكان نصران يقرأ شعر الكميت

على أبي جعفر عمر بن بكير وكانت كتب نصران لابن السكيت خطا

وللطوسي سماعا

## أحمد بن يزدجرد العروضي

كان يزدجرد حافظا راويه وكان كذابا كثير الحديث والشعر وجاء عن

غيره وكان يتشبه بالنحوي يقول إن لم تكن يزدجرد أروى الناس فهو أكذب الناس

وكان منقطعا إلى الفضل بن يحيى وهو من الكوفيين كذا وجدت في أخبار علماء

الكوفة بخط أبي الطيب أخي الشافعي وله من الكتب

كتاب العروض كبير وصغير — كتاب بناء الأدم وأسمه في جلود النقض على الخليل وغلط في كتاب العروض

كتاب معنى العرب

من ابن الكوفي

وقال أنا أعلمنا فأبا أن يفعل فالجواب [illegible]

أشابهم [illegible] رجل منهم على قرب مجلسه وكان ممن سأله عن [illegible]

فقال ما اسمك فقال حوزي أصلحك الله من قرى دورق من كورة الأهواز فبقي الفتى

أربعين يوما في بيته لا يظهر لأحد من أصحابه فسئل عن ذلك فقال سخر الله أشيخي من

أن أرى السكيت لأني سألته عن اسمه فصدقني عن ذلك وفيه بعض الفتح وكان

عالما وكان أبو العباس يعلب يقول كان يعقوب بن السكيت مصرفا في أنواع العلم

وكان أبوه رجلا صالحا وكان من أصحاب الكسائي حسن المعرفة بالعربية وكان

يقول أنا أعلم من أبي بالنحو وأبي أعلم مني بالشعر واللغة وكان يعقوب يكنى بأبي يوسف

من علماء بغداد ممن أخذ عن الكوفيين وكان مؤدبا لولد المتوكل وله معه أخبار

وعالما بنحو الكوفيين وعلم القرآن والشعر وقد لقي فصحاء الأعراب وأخذ عنهم وحكى

في كتبه ما سمعه منهم ولم يحط من الشعر والدين وقال إن المتوكل أراد أن يشخص خاصا

في سنة ست وأربعين ومائتين ليعقوب ابن يقال له يوسف فأدمر المعتضد وحصر به

وله من الكتب

كتاب الألفاظ — كتاب المنطق — كتاب الزرع — كتاب البحث

كتاب المقصور والممدود — كتاب المذكر والمؤنث — كتاب الأجناس كبير — كتاب الفرق — كتاب السرج واللجام

كتاب فعل وأفعل — كتاب الحشرات — كتاب الأصوات — كتاب الأضداد — كتاب السرج والسيف

كتاب الوحوش — كتاب الإبل — كتاب الفرق — كتاب النوادر — كتاب معاني الشعر الكبير

كتاب معاني الشعر الصغير — كتاب سرقات الشعراء وما اتفقوا فيه — كتاب ما جاء في الشعر وهو الخرق عن جعفر

## الخزنبل

أبو عبد الله محمد بن عبد الله بن عاصم التميمي عالم راوية

روى عن ابن السكيت كتاب السرقات

## اخبار [illegible] احمد بن عبيد الله بن [illegible] الكوفيين

[illegible] المؤدب من اولاده [illegible] حضر
[illegible] رباح كاتبه يتولى ذلك فبعث الى الطوال [illegible]
[illegible] احمد بن عبيد وغيرهم من الادباء فاحضرهم مجلسه فجاء احمد بن
عبيد فقعد في آخر الناس فقال له من قرب منه لو ارتفعت فقال حيث انتهى بي المجلس فلما
اجتمعوا قال لهم الكاتب لو تذاكرتم وقفنا على موضعكم من العلم فاحضروا ما قالوا بيتا لابن غلفا

ذريني انما خطائي وصوبي علي وانما انفقت مالي

فقال ارتفع مالي بما ذكانت موضع الذي تنكرون فقال لهم احمد من اخبرك ان
هذا الاعرابي ما المعنى فاجمع القوم فقال له ما المعنى عندك قال اراد لوموكاني
وانما انفقت مالا لم انفق عرضا فاقبل الامير على انفاقه فجاء خادم من صدر
المجلس فاخذ بيده حتى بسطها به الى اعلاه فقال الناس هذا موضعك فقال لا اكون في
مجلس ارتفع منه الى اعلاه احب الي من ان اكون في مجلس ثم احط عنه واختر
وآخر معه وهو ابن قادم وتولى جعفر من الكتب

كتاب المقصور والممدود — كتاب المذكر والمؤنث — كتاب الزيادات من معاني الشعر لعقوب واصلاحه

## اخبار المفضل بن سلمة

ابو طالب المفضل بن سلمة بن عاصم
لغوي عالم كوفي المذهب صحيح الخط وكان في جملة الفتح بن خاقان ولاقى ابن الاعرابي
وغيره من العلماء العلماء واستدرك على الخليل في كتاب العين وخطاه وعمل في
ذلك كتابا وتوفي المفضل — وله من الكتب

كتاب الرائع في علم اللغة والذي خرج منه الهمزة والهاء والعين والخاء والغين والحاء

كتاب ضياء الطوب في معاني القرآن — كتاب معاني القرآن مفرد — كتاب الاشتقاق

كتاب الفاخر فيما يلحن فيه العامة — كتاب البلاد والزرع والنبات والنخل وانواع الشجر



كتاب خلق الانسان — كتاب [illegible] — كتاب [illegible]

كتاب الملاهي — كتاب المدخل الى علم النحو — كتاب [illegible]

كتاب الخط والقلم — كتاب الرد على الخليل واصلاح ما في كتاب العين من الغلط والمحال والتصحيف

كتاب عمائر العمائل لطيف

## مصعود

من الكوفيين واسمه محمد بن عبيدة الاسدي ويكنى ابا سعيد احد العلماء باللغة
واللغة على مذاهب الكوفيين وكان منقطعا الى عبد الله بن المعتز وله من الكتب

كتاب مختصر ما يستعمله الكاتب وابنه مخلد ابن الجعابي واصلاح ابن المعتز

## اخبار ثعلب

من خط ابن الكوفي احمد بن يحيى بن زيد بن سيار ابو
العباس ثعلب ومن خط ابي عبد الله بن مقلة قال ابو العباس احمد بن يحيى وامر المامون
لما قدم من خراسان وذلك في سنة اربع ومائتين وقد خرج من بابك الخرمي وهو مرد
قصور الرصافة والناس صفان الى المصلى قال فكان ابي قد حملني على يده فلما مر المامون
دعني على يده وقال لي هذا المامون وهو سنة اربع فحفظت ذلك عنه الى الساعة وكانت
سني يومئذ اربع سنين قال ابو العباس ابتدأت بالنظر في العربية والشعر واللغة في
سنة ست عشرة وحذقت العربية وحفظت كتب الفراء كلها حتى اشتد عني
خوف منها وانا خمس وعشرون سنة وكنت اعني بالنحو اكثر من عنايتي بغيره فلما
اتقنته اكببت على الشعر والمعاني والغريب ولزمت ابا عبد الله بن الاعرابي بضع
عشرة سنة قال ابو العباس واذكر يوما وقد صار اليه احمد بن سعيد وابن عبدة
وجماعة منهم السدوسي وابو العالية فاقام عنده وتذاكروا شعر الشماخ واختلفوا في
البيت عن معانيه والمسائل عنه فجعلت اجيب ولا اتوقف وابن الاعرابي يسمع حتى انتهينا
على معظم شعره فالتفت اليه احمد بن سعيد بن عبدة فقال [illegible] وتوفي ابو العباس [illegible]

احدى وتسعين ومائتين ودفن في مجاور داره بقرب باب [illegible] وله من الكتب

كتاب المصون في النحو — كتاب [illegible] — كتاب معاني القرآن — كتاب الموعب مختصر في النحو

كتاب ما يلحن فيه العامة — كتاب القراءات — كتاب معاني الشعر — كتاب التصغير

كتاب ما ينصرف وما لا ينصرف — كتاب ما يحوى وما لا يحوى — كتاب الشواذ — كتاب الامثال

كتاب الامارة والولاة — كتاب الوقف والابتداء — كتاب استخراج الالفاظ من الاخبار — كتاب الهجا

كتاب الاوسط وابنيته — كتاب غريب القرآن لطيف المسائل — كتاب جمل النحو

كتاب تفسير كلام ابنه لمس — ولابن العباس مجالسات املاها على اصحابه في مجالسه تحوي على قطعة من النحو واللغة والاخبار ومعاني القرآن والشعر ما يشبه وتكلم عليه ثوى ذلك عنه جماعة منهم ابو بكر بن الانباري وابو عبد الله اليزيدي وابو عمر الزاهد وابن درستويه وابن مقسم وعمل ابو العباس قطعة من اشعار الفحول وغيرهم منها الاعشى والنابغتان وطفيل والطرماح وغير ذلك

ومن اصحابه ابو محمد عبد الله بن محمد الشامي على مذهب الكوفيين وله من الكتب

كتاب مسائل مجموعة

وابن الجاحظ واسمه هرون واصله يهودي من اهل الحيرة من غلمان ابي العباس ومتقدما عنده وعارفا بالنحو على مذهب الكوفيين وكان ناظر المبرد فقال انه ناظره يوما فقال له المبرد اني ارى لك فهما فلا تكابر فقال له ابن الجاحظ يا ابا العباس ايدك الله خبزنا وعاشنا فقال له ابو العباس ان كان خبزك وعاشك فكابر واذا كابرت وله من الكتب

كتاب العرب للهاشمي

احلف فيه قبل ان الهاشمي واسمه الفه عن نعلب وقال الفه للهاشمي وربما لعلب واحسبه احمد بن ابرهيم المولف له

كتاب العلل في النحو ثلاثة منه شيئا يسيرا

اخبار ابي محمد قاسم الانباري وابنه ابي بكر وعنه اخذ الكبار

ابو بكر محمد بن القاسم بن محمد بن بشار الانباري من اهل الانبار تلمذ واخذ عن اصحاب الفراء وجماعة من النحويين

كتاب خلق الفرس — كتاب خلق الانسان — كتاب الامثال — كتاب المقصور والممدود

كتاب المذكر والمؤنث — كتاب غريب الحديث

محمد بن القاسم اخذ عن ابيه وعن ابي العباس احمد بن يحيى واخذ النحو عن ابي العباس ثعلب وكان افضل من رايته واعلمه في غاية الذكاء والفطنة وجودة القريحة وسرعة الحفظ ومع ذلك ورع عالم صالح لا يعرف له جرمه ولا زلة وكان يضرب به المثل في حضور البديهة وسرعة الجواب واكثر ما كان يمله من غير دفتر ولا كتاب وكانت عنه عن ثلاثة مائة عن دون الخمسين كثيرا وتوفي سنة ثمان وعشرين وثلثمائة ليلة الجمعة ودفن في داره وله من الكتب

كتاب المشكل في معاني القرآن لم يتمه — كتاب الاضداد في النحو — كتاب الزاهر

كتاب ادب الكتاب لم يتمه — كتاب الكافي في النحو — كتاب المقصور والممدود

كتاب المذكر والمؤنث — كتاب الموضح في النحو — كتاب نقض مسائل ابن سنبوذ

كتاب غريب الحديث لم يتمه — كتاب الهجا — كتاب الامالي

كتاب الوقف والابتدا — كتاب المعاني في كتاب الله — كتاب السبع الطوال صنعه

وعمل ابو بكر عدة دواوين من اشعار العرب الفحول منها شعر زهير والنابغة الجعدي والاعشى وغير ذلك وله مجالسات لغة ونحو واخبار وسمعها منه جماعة من رواته من اهل العلم منهم ابو سعيد السيرافي وغيره

ابو عمر الزاهد

ابو عمر محمد بن عبد الواحد بن ابي هاشم المطرز المعروف بالزاهد صاحب ثعلب

[illegible]

كتاب [illegible] الياقوت في [illegible]

## خبر هذا الكتاب وكيف صح

قرأت بخط أبي [illegible] النحوي عليه وكان صدقا كاتبا مشهورا وكان
أبو عمر محمد بن عبد الواحد صاحب أبي العباس ثعلب أبدا يملي هذا الكتاب كتاب الياقوت
يوم الخميس لليلة بقيت من المحرم سنة ثلث وعشرين وثلثمائة في جامع المدينة مدينة
أبي جعفر المنصور بالآجر عن كتاب ولا دستور فمضى في الإملاء مجلسا مجلسا إلى أن انتهى
إلى آخره وكتبت ما أملاه مجلسا بعد مجلس ثم رأى الزيادة فيه فزاد في أضعاف ما أملاه
وارتحل توافقت آخره لختم هذه الزيادة أبو محمد الصفار لملازمته وتكرر روايته لهذا الكتاب
على أبي عمر فأخذت الزيادات منه ثم جمع الناس على قراءة أبي إسحق الطبري له وسمع هذه القراءة
الفذلكة فقرأ عليه وسمعه الناس ثم زاد فيه بعد ذلك فجمعت أنا في كتابي الزيادات
كلها وبدأت بقراءة الكتاب عليه يوم الثلاثاء لثلث ليال بقين من ذي القعدة سنة
تسع وعشرين وثلثمائة إلى أن فرغت منه في شهر ربيع الآخر سنة إحدى وثلثين وثلثمائة
وحضرت النسخ كلها عند قراءتي نسخة أبي إسحق الطبري ونسخة أبي محمد الصفار ونسخة أبي محمد
بن سعيد القطربلي ونسخة أبي محمد الحاجي وزادني في قراءتي عليه أشياء وتوافقنا في الكتاب
كله من أوله إلى آخره ثم ارتحل بعد ذلك فتوافقت آخر زيادات في أضعاف الكتاب
واختص بهذه الزيادة أبو محمد دهب لملازمته ثم جمع الناس وعدهم بعرض أبي إسحق
الطبري عليه هذا الكتاب وتكون آخر عرضه مقرر عليها الكتاب ولا تكون بعدها
زيادة وسمى هذه العرضة المخراسة واجتمع الناس يوم الثلاثاء لأربع عشرة ليلة خلت من
جمادى الأولى من سنة إحدى وثلثين وثلثمائة في منزله بحضرة قسكة أبي العنبر فأملى على
الناس من نسخته قال أبو عمر محمد بن عبد الواحد هذه العرضة هي التي يعرف بها أبو إسحق
الطبري آخر عرضة اسمعها بعدها فمن روى عني في هذه النسخة وهذه العرضة حرفا واحدا
فليس هو من قولي وهو كذاب علي وهي من الشاعة إلى الشاعة من قراءة أبي إسحق على سائر

الناس إلا أنه سمعها حرفا حرفا قال أبو العنبر بعد هذه العرضة يوم الثلثا
لاربع عشرة ليلة خلت من [illegible] وهو كتاب أبي عمر

كتاب شرح كتاب الفصيح — كتاب فائت الفصيح — كتاب المجاز

كتاب غريب الحديث

على الكلمات عمله للحضرمي وأنحله إياه وترجم الكتاب تأليف الحضرمي

كتاب الموشح — كتاب الساعات — كتاب يوم وليلة — كتاب المستحسن — كتاب العشراب

كتاب الشورى — كتاب التقويم — كتاب تفسير أسماء الشعراء — كتاب القبائل

كتاب المكنون والمكتوم — كتاب المعاجلة

كتاب فائت المستحسن — كتاب المداخل

كتاب جلي المداخل — كتاب النوادر

كتاب فائت الجمهرة والرد على ابن دريد — كتاب فائت العين

كتاب ما أنكرته الأعراب على أبي عبيد رواه أو صنفه

بسم الله الرحمن الرحيم

# الفن الثالث من المقالة الثانية من كتاب الفهرست

في اخبار مصنفي هذه الكتب وأسماء ما صنفوه من الكتب

## أسماء وأخبار جماعة

من علماء النحويين واللغويين من خلط المذهبين

**ابن قتيبة** أبو محمد عبد الله بن مسلم بن قتيبة الكوفي مولاه بها وانما سمي الدينوري لانه كان قاضي الدينور وكان ابن قتيبة يعلو في المصريين الا انه خلط المذهبين في كتبه عن الكوفيين وكان صادقا فيما يرويه عالما باللغة والنحو وغريب القرآن ومعانيه والشعر والفقه كثير التصنيف والتأليف وكتبه بالجملة مرغوب فيها ومولده في مستهل رجب سنة ثلاث عشرة ومائتين وله من الكتب

كتاب معاني الشعر الكبير ويحتوي على اثني عشر كتابا

منها

كتاب الفرس ستة واربعون بابا — كتاب الابل ستة عشر بابا — كتاب الحرب عشرة ابواب

كتاب الدور عشرون بابا — كتاب الدار عشرة ابواب — كتاب الرياح لحده وثلثون بابا

كتاب السباع والوحوش سبعة عشر بابا — كتاب العوام اربعة وعشرون بابا — كتاب الايمان والنواهي سبعة ابواب

كتاب النساء والغزل باب واحد — كتاب الشيب والكبر سبعة ابواب — كتاب تصحيف العلماء باب واحد

كتاب عيون الشعر ويحتوي على عشرة كتب

كتاب المراثي — كتاب المناقب — كتاب المعاتب — كتاب الفلاة — كتاب المجالس — كتاب المدائح

كتاب المراثي — كتاب المشاهد — كتاب الشواهد — كتاب نبز الهجاء

كتاب عيون الاخبار ويحتوي على عشرة كتب

كتاب الاخوان — كتاب الحرب — كتاب [illegible] — كتاب [illegible]

كتاب الزهد — كتاب الاخوان — كتاب الحوائج — كتاب الطعام — كتاب النسا

كتاب

العقيدة هذا الكتاب رأيت منه لمحمد اجزاء نحو ثمانية ورقة بخط ابن [illegible] وكانت سقطت على الغريب جزئين وسألت عن هذا الكتاب جماعة من اهل الجبل فزعموا انه موجود وهو اكثر من كتاب البديع واحسن وموجبه

كتاب ادب الكاتب — كتاب الشعر والشعراء — كتاب الخيل — كتاب جامع النحو — كتاب مختلف الحديث

كتاب اعراب القرآن — كتاب الهرات — كتاب الانوا — كتاب التسوية بين العرب والعجم

كتاب المشكل — كتاب المعارف — كتاب اصلاح غلط ابي عبيد في غريب الحديث

كتاب جامع الفقه — كتاب المسائل والجوابات — كتاب العلم وخمسين ورقة — كتاب الميسر والقداح

كتاب جامع النحو الصغير — كتاب الرد على الشبهة

**ابو حنيفة الدينوري** وهو احمد بن داود من اهل الدينور اخذ عن البصريين والكوفيين واكثر اخذه من ابن السكيت وابيه وكان مقدما في علوم كثيرة منها النحو واللغة والهندسة والحساب وعلوم الهيئة وثقة فيما يرويه وحكيه معروف بالصدق وله من الكتب

كتاب النبات يفضله العلماء في الفن

كتاب الفصاحة — كتاب الانوا — كتاب القبلة والزوال — كتاب حساب الدور

كتاب الرد على ابن العرجاني — كتاب البحث في حساب الهند — كتاب البلدان كتاب كبير

كتاب الجمع والفرق — كتاب الجبر والمقابلة — كتاب وادي الحجر — كتاب الاصابا

كتاب [illegible] الرازي

[illegible] عنه السكري [illegible] وله من الكتب

كتاب

الانواء رأيته بخط السكري نحو عشرين ورقة

السكري ابو سعيد الحسن بن الحسين بن عبد الله بن عبد الرحمن بن العلا السكري كتبت نسبه من خط ابي الحسن بن الفرات حسن المعرفة باللغة والانساب والايام مرغوب في خطه لصحته وتوفي وله من الكتب

كتاب

الوحوش نحو ورقة في بابه

كتاب

النبات رأيت منه شيئا يسيرا بخطه

وعمل السكري اشعار جماعة من الفحول وقطعه من القبائل فمن عمل من الشعراء امرؤ القيس والنابغة وقيس بن الخطيم وتميم بن ابي بن مقبل واشعار اللصوص واشعار هذيل وهدبة بن خشرم والاعشى وبن احمر العقيلي والاخطل وزهير وعمر ذا الكلب وعمل شعر ابي نواس وتكلم على معانيه وغريبه نحو الف ورقة ورأيته بخط الحلواني وكان قريب ابي سعيد

كتاب

المناهل والقرى رأيته بخطه

الحامض ابو موسى سليمن بن محمد بن احمد الحامض من اصحاب ثعلب ومختصاته وقد اخذ عن البصريين ويوصف بصحة الخط وحسن المذهب في الضبط وكان يوثق وله من الكتب

كتاب كتاب كتاب كتاب

حلى الانسان النبات الوحوش رأيته بخط ابن اخته وكرما يختصر نحو

الاحول ابن العباس محمد بن الحسن الاحول من العلماء باللغة والشعر وكان ناسخا وله من الكتب وكان يوافق حنين بن اسحق في قوله علوم الاوائل

كتاب كتاب كتاب

الدواهي السلاح ما اتفق لفظه واختلف معناه فعل وافعل

وعمل شعر ذي الرمة وغيره من الشعراء

ابن الكوفي ابو الحسن علي بن محمد بن [illegible] صحيح الخط رأيته [illegible] الكتب صادق الحكاية منقوله [illegible] وله من الكتب

كتاب

معاني الشعر واختلاف العلماء في ذلك رأيت منه شيئا يسيرا

ابن سعدان ابرهيم بن محمد بن سعدان بن المبارك جماعة للكتب صحيح الخط صادق الرواية وله من الكتب

كتاب

الخيل رأيته لطيف

المعبدي واسمه احمد بن سليمن ويكنى ابا الحسين روى عن علي بن ثابت عن ابي عبيد وخطه مرغب فيه احد العلماء المشاهير الثقات

الكرماني ابو عبد الله محمد بن عبد الله بن محمد بن موسى الكرماني مصطلح بعلم اللغة والنحو ملح الخط صحيح النقل يرغب الناس في خطه وكان يورق بالاجرة وله من الكتب

كتاب

ما اغفله الخليل في كتاب العين وما ذكر انه مهمل وهو مستعمل او ملغو مستعمل وتوابعه

كتاب كتاب

الجامع في اللغة النحو ولم يتمه

الفزاري ابو عبد الله محمد بن ابرهيم بن حبيب بن سليمن بن سمرة بن جندب الفزاري عالم صحيح الخط

ابن وداع واسمه عبد الله بن محمد بن وداع بن زياد بن هانى الازدي ويكنى ابا عبد الله حسن المعرفة صحيح الخط حسنه يرغب الناس فيه ويأخذ خطه الثمن

الترمذي الكبير واسمه محمد بن محمد

الترمذي الصغير واسمه احمد بن ابرهيم استاذ ابن العباس ثعلب ويكنى ابا الحسن وخطه مرغب فيه ولا مصنف له

الحلواني واسمه احمد بن محمد بن عاصم الحلواني ويقال انه كان قريبا لابي سعيد السكري وروى كتبه واخذ عنه وخطه في غاية القبح الا انه من العلماء

ابن مهرويه

المخلي

## العسكري [illegible] الطلحي

[illegible] ابن شبيب

[illegible] بن [illegible] الجبنائي ويكنى ابا بكر من العلما

## الاملي

ابو الحسن واسمه [illegible] خرج عن بغداد الى مصر وكان منقطعا الى ابن حمرابه وخطه ملح صحيح

## الحربي

ابو عبد الله احمد بن محمد بن اسحق بن ابي حسنه المكي المعروف بابن ابي العلا احد العلما وكان اخباريا في خطه لضبطه

## اخبار ابن كيسان

ابو الحسن محمد بن احمد بن محمد بن كيسان والكيسان الغدر اسم له وهي لغه سعديه وكان كيسان نحويا ومغفلا وكان ابو الحسن فاضلا خالط المذهبين واخذ عن الفريقين وله من الكتب

كتاب غريب الحديث نحو اربع ماية ورقه — كتاب البرهان — كتاب الحقايق

كتاب المختار — كتاب المهذب — كتاب الوقف والابتدا — كتاب الهجا

كتاب القراات — كتاب الشاذ في النحو — كتاب المذكر والمونث — كتاب المقصور والممدود

كتاب التصاريف — كتاب مختصر النحو — كتاب معاني القران ويعرف بالعسرات

كتاب حد الفاعل والمفعول به — كتاب المسايل على مذهب النحويين مما اختلف فيه البصريون والكوفيون

كتاب الكافي في النحو

## الغندجاني الاصبهاني

ابو علي الحسن بن عبد الله اصبهاني المولد دخل الحضره واخذ عن اخذ عنه ابو حنيفه الدينوري وله من الكتب

كتاب [illegible] — كتاب [illegible] — كتاب [illegible] — كتاب [illegible]

كتاب [illegible] — كتاب [illegible] — كتاب [illegible] — كتاب [illegible]

كتاب الصفات — كتاب الهشاشه والبشاشه — كتاب [illegible]

كتاب شرح كتاب المعاني للباهلي — كتاب نقض علل النحو

## ابن الخياط

ابو بكر محمد بن احمد بن منصور الخياط من اهل سر من را قدم الى بغداد واجتمع مع ابرهيم بن السري الزجاج وجرت بينهما مناظره وكان يخلط المذهبين وله كتب منها

كتاب النحو الكبير — كتاب معاني القران — كتاب المقنع

## ثعلويه

ابو عبد الله ابرهيم بن محمد بن عرفه بن سلمن بن المغيره بن حبيب بن المهلب العتكي الازدي اخذ عن ثعلب والمبرد وسمع من محمد بن الجهم وعبيد الله بن اسحق بن سالم واصحاب المراني وامه من ولد خالد بن عبد الله المتوكل الطحان المعروف ومولده سنه اربع واربعين ومايتين وكان طاهر الاخلاق حسن المجالسه وخلط المذهبين وكان مجلسه في مسجد الانبارين بالغدوات وينفقه على مذهب داود واشرف فيه وتوفي في صفر اسنت خلون منه سنه ثلث وعشرين وثلثماه ودفن في ناحيه يوم موته بباب الكوفه وصلى عليه ابن البربهاري وله من الكتب

كتاب التاريخ — كتاب الاصطلاح — كتاب غريب القران — كتاب المقنع في النحو — كتاب الاستيفا في الشروط

كتاب الامثال — كتاب الشهادات — كتاب القوافي والرد على من زعم ان العرب تشتق الكلام بعضه من بعض

كتاب الرد على من قال بخلق القران — كتاب الرد على المفضل في نقضه على الخليل

## المبعد

وهو ابو بكر محمد بن عثمان المبعد صاحب بن شيبان وخلط المذهبين وله من الكتب

كتاب معاني القران — كتاب القراات — كتاب المقصور والممدود — كتاب الهجاء

كتاب كتاب كتاب

المذكر والمؤنث مختصر نحو [illegible] خلق الانسان

كتاب [illegible] **الخزاز** ابو الحسين عبد الله

بن محمد بن سفين الخزاز وكان معلما في دار ابي الحسن علي بن عيسى منح الخطوط من

النحويين من خلط المذهبين وهو الذي عمل كتاب المعاني في القرآن لعلي بن عيسى

وله من الكتب

كتاب المختصر في علم العربية — كتاب معاني القرآن — كتاب المقصور والممدود — كتاب المذكر والمؤنث

كتاب الفسيح في علم اللغة ومنظومها — كتاب معاني القرآن — كتاب اخبار اعجاز الحكام الفقه لابي الحسين بن عمرو

كتاب السواري الوهاب والمسيبات — كتاب اعداد النفوس في ذكر العلم رمضان وما قيل فيه

**البندنيجي** واسمه اليمان بن ابي اليمان البندنيجي وكان ضريرا شاعرا

عارفا باللغة لقي ابن السكيت وغيره من علماء البصريين والكوفيين وله من الكتب

كتاب النفيه — كتاب معاني الشعر — كتاب العروض

**ابو الهيثام العقيلي**

اسمه كلاب بن حمزة من اهل جوار زنوا قام بالبادية وقيل انه كان معلما

ودخل الحضرة في ايام القسم بن عبيد الله ومدحه وكان عالما شاعرا وخطه

معروف وخلط المذهبين وله من الكتب

كتاب جامع النحو كتاب الاراكة كتاب ما يعرفه العامة

**ابن لبرة الكرجي** من علماء الجبل واسمه بندار بن عبد الحميد وله

الف ويكنى بندار ابا عمرو خلط المذهبين وله من الكتب

كتاب معاني الشعر — كتاب شرح معاني الباهلي — كتاب جامع اللغة ذات مقدمة

**ابن شقير** ابو بكر عبد الله بن محمد بن شقير النحوي قال الشيخ ابو سعيد

رحمه الله انه خلط المذهبين وله من الكتب

كتاب كتاب كتاب

مختصر نحو [illegible] الاكرام [illegible]

**المفجع** ابو عبد الله المفجع بن محمد بن عبد الله [illegible] بصري شاعرا

واخذ عنه وعن غيره وكان شاعرا شيعيا وله قصيدة يسميها بالانشاء يمدح

فيها عليا عليه السلام وبينه وبين ابي بكر بن دريد مهاجاة وله من الكتب

كتاب الترجمان في معاني الشعر ويحتوي على

كتاب جد الاعراب — كتاب حد المدح — كتاب حد النجده — كتاب الحلم والاناة

كتاب الهجا — كتاب المطايا — كتاب السحر والنبات — كتاب الاعراب

كتاب اللغز وله ايضا من الكتب

كتاب المسعدي الاسماء والحراب ولم يتمه — كتاب عرائس المجالس

**الاخفش الصغير** ابو الحسن علي بن سليمان الاخفش النحوي وكان

نضحرا كثيرا اذا سئل عن شيء من النحو وكان حافظا للاخبار وتوفي سنة خمس

عشرة وثلثمائة وله من الكتب

**الهنائي** اسمه علي بن الحسن ويكنى ابا الحسن من اهل مصر وكان

كوفي المذهب وقد اخذ عن البصريين وعرف بالدوسي دوس قبيلة من العرب

وكتبه بخط موجوده مرغوب فيها وله من الكتب

كتاب مجرد الغريب على مثال كتاب العين وعلى غير ترتيبه واوله هذا كتاب الفتح

في غريب كلام العرب ولغاتها على عدد حروف الهجا الهمسة والعشرين الى ي

الف ما وتا وثا على ملاوة الحروف وله ايضا

كتاب المنضد في اللغة

دومي من النحويين قريب العهد واسمه عمر بن محمد بن مخفر الزعفراني
وتكلم [illegible] وله من الكتب كتاب الفوائد

## اسما قوم من جماعة بلدان لا تعرف

انسابهم واخبارهم على استقصاء

ابن خالويه ابو عبد الله الحسين بن محمد بن خالويه اخذ عن جماعة
مثل ابي بكر بن الانباري وابي عمر الزاهد وقرا على ابي سعيد السيرافي وخلط
المذهبين وتوفي بحلب في خدمة بني حمدان وله من الكتب

كتاب الاشتقاق — كتاب الجمل في النحو — كتاب اطراف لغة — كتاب القراءات
كتاب اعراب ثلثين سورة من القران — كتاب المقصور والممدود — كتاب المذكر والمؤنث — كتاب الالقاب
ابو تراب هذا استدرك على الخليل في كتاب العين وقد نقض ما
استدركه عليه جماعة وله من الكتب

كتاب الاغتراب في اللغة — كتاب الاستدراك على الخليل في المهمل والمستعمل

ابو الجود القسم بن محمد بن رمضان العجلاني نحوي قريب العهد من
البصريين وله من الكتب

كتاب المختصر للمتعلمين — كتاب المقصور والممدود — كتاب المذكر والمؤنث — كتاب الفرق

اخر بن رمضان ونعرف لمحمد بن الحسن بن رمضان وله من الكتب

كتاب اسماء الخمر وعصيرها

الكشي من نواحي خراسان حسن التاليف لا اعلم على من قرا ولا ما عهده
وله من الكتب

كتاب فعلت وافعلت على حروف [illegible] من الخبر — كتاب انتصار [illegible]
كتاب تحريف لا اعلم من امره غير هذا وله من الكتب

كتاب شرح النحو

ابو العباس احمد بن محمد مقيم بمصر ولمصر اخر يعرف بابن ولاد
واخر يعرف بالرحباني وللمهلبي

المهلبي

كتاب شرح علل النحو

ابو مسهر محمد بن احمد بن مروان بن سوره نحوي وله من الكتب

كتاب الجامع في النحو — كتاب المختصر — كتاب اخبار ابي عبيدة محمد بن ابي عبيدة المطلبي

القمي اسمعيل بن محمد القمي وله من الكتب

كتاب الهمز

ابو الفهد قال له الزجاج وقد قرا عليه كتاب سيبويه دفعة ثانية يا ابا الفهد انت
الدفعة الاولى احسن قال منك في الدفعة الثانية وله من الكتب

كتاب الايضاح في النحو

الازدي ابو القسم عبد الله بن محمد الازدي من اهل البصرة له من الكتب

كتاب النطق

المهروي من العجم وله من

الكتب كتاب الصرف

المصري لا نعرف غير
هذا وله من الكتب كتاب الشافي في اللغة

ابن الوشا ابو الطيب محمد بن احمد بن اسحق الاعرابي الوشا احد الادبا
الظرفا وكان نحويا معلما لمكتب العامة والغالب على تصنيفه كتب
الاخبار والشعر والمقطعات وله من الكتب

كتاب مختصر في النحو — كتاب جامع النحو — كتاب المقصور والممدود — كتاب المذكر والمؤنث
كتاب الفرق — كتاب حلو الانسان — كتاب حلو العرس

كتاب [illegible] المثلث — كتاب [illegible] الاخبار [illegible]

كتاب [illegible] — كتاب [illegible] الاغاني والزهر — كتاب [illegible] الجنون [illegible]

كتاب حدود الطب الكبير — كتاب الموشا — كتاب اخبار المتنبي — كتاب الشلوان

كتاب المذهب — كتاب الموشح — كتاب سلسلة الذهب

ابن المرزبان ابو الفتح محمد بن جعفر بن محمد الهمذاني من الوراقين وكان زاهدا معلما عن الدولة ابي منصور وكان حافظا محققا بليغا اخباريا في نهاية السرو والحرية وله من الكتب

كتاب البلغة على مسائل كتاب الكامل — كتاب [illegible]

المبرد ابو بكر محمد بن علي من اهل المواغة وكان سمعا اطلا المقام بالموصل واتصل بابي العباس دهاء وكان عالما دينا قرأ على الزجاج وله من الكتب

كتاب مختصر النحو — كتاب شرح شواهد سيبويه او تفسيرها

البكري ويعرف بابي الفضل محمد بن ابي عثمان البكري وله من الكتب

كتاب مختصر النحو — عكرمة ابو الفضل العباس بن محمد وكان رفيعا وسعاطا بعد تسميه بالنحوي المنادمة وله رسالات نحوي يجري الطنز والتهوالي جماعة الرحاح معلم ولد ناصر الدولة واسمه محمد بن اللغث راتبه بالموصل ولا اعرف له كتابا العوامي ابو بكر محمد بن ابرهيم النحوي القاضي صدفي وكان يعرف بالقاضي وتوفي في سنة وله من الكتب

كتاب الاصلاح والانصاح في النحو — رجل يعرف بابن عدوس واسمه علي بن محمد بن عبدوس الكوفي نحوي وله من الكتب

كتاب معاني الشعر — كتاب البرهان في علل النحو — كتاب معاني الشعر بالعروض

العوراوي [illegible] بن احمد بن ابرهيم العوراوي نحوي وله من الكتب

كتاب [illegible] في علل النحو — [illegible]

القشيري محمد بن ابي الصيمان من [illegible] الجاد يعرف وله من الكتب

كتاب نعوت الالسنة — كتاب العارض في الكامل — كتاب تفسير الحماسة

ابو الحسن بن الوراق واسمه محمد بن عبد الله وله من الكتب

كتاب علل النحو — كتاب الهداية وهو شرح مختصر النحو لابي عمر الجرمي

ابو احمد بن الخلاب

ابن جني وهو ابو الفتح عثمان بن جني النحوي وله من الكتب

كتاب التفسير وهو تفسير شعر ابي الطيب المتنبي

كتاب [illegible] — كتاب [illegible] — كتاب [illegible] —

## تسمية الكتب المؤلفة في غريب الحديث

كتاب [illegible] في غريب الحديث المنثور [illegible] غريب الحديث [illegible]

كتاب غريب الحديث لابن الاعرابي — كتاب غريب الحديث لابي عبيد — كتاب غريب الحديث لابي زيد — كتاب غريب الحديث لسلمة

كتاب غريب الحديث للاثرم — كتاب غريب الحديث لابي عبيد — كتاب غريب الحديث لقطرب صاحب القاموس — كتاب غريب الحديث للسلمي

كتاب غريب الحديث الجامع — كتاب غريب الحديث لابن قتيبة — كتاب اصلاح غلط ابي عبيد لابن قتيبة

كتاب غريب الحديث لابن الانباري — كتاب غريب الحديث لابن دريد — كتاب غريب الحديث لابي الحسن العامري — كتاب غريب الحديث لابي عمر

كتاب غريب الحديث لابن كيسان — كتاب غريب الحديث للجعد — كتاب غريب الحديث للحصري — كتاب الفتوى لابي عمر الزاهد

كتاب غريب الحديث لابن درستويه وانشده — كتاب غريب الحديث لاحمد بن الحسن الكندي

قال محمد بن اسحق روى كتاب السلمي وهو الحسين بن عياش السلمي ابو عمر هلال بن العلا بن عمرو بن هلال الرقي الباهلي ورواه عن هلال ابو القسم الحسين بن محمد بن عبد الله بن مسادر الواسطي

## تسمية الكتب المؤلفة في النوادر

كتاب النوادر عن ابي عمرو بن العلا — كتاب النوادر لابي عمرو الشيباني وله نسخ كبيرة ووسطى وصغيرة

كتاب نوادر ابي زيد — كتاب نوادر الاصمعي — كتاب نوادر الكسائي وله نسخ — كتاب نوادر ابن الاعرابي ورواها عنه اثنا عشر انسانا

كتاب نوادر الفراء رواه سلمة وابن قادم والطوال — كتاب نوادر اللحياني

كتاب نوادر ابي مسحل — كتاب نوادر ابي محمد اليزيدي — كتاب نوادر ابي زياد الكلابي

كتاب نوادر ابي شبل العقيلي — كتاب [illegible] — كتاب [illegible] الاثرم

كتاب نوادر الدستوني عن ابن الاعرابي — كتاب نوادر في قصر عراء الاعراب — كتاب نوادر ابن السكيت

كتاب نوادر ابي المضرجي — كتاب نوادر ابي القطان رأيته بخط ابن سعدان — كتاب نوادر التوزي ابي محمد

كتاب ابي اسحق الزجاج في النوادر

## تسمية الكتب المؤلفة في الانوا

كتاب الانوا الاصمعي — كتاب الانوا لابي محلم — كتاب الانوا لقطرب — كتاب الانوا لابن الاعرابي

كتاب الانوا للمبرد — كتاب الانوا لابن قتيبة — كتاب الانوا لابي حنيفة الدينوري

كتاب الانوا للزجاج — كتاب الانوا لابن دريد — كتاب الانوا للوهبي

كتاب الانوا للمرثدي — كتاب الانوا لوكيع — كتاب الانوا لابن عمار

# الجزء الثالث من كتاب الفهرست

في أخبار العلماء وأسماء ما صنفوه من الكتب

تأليف محمد بن إسحق بن محمد بن إسحق النديم

المعروف بابن أبي يعقوب الوراق

المنقول من دستوره وبخطه

حكاه خط المصنف

عبده محمد بن إسحق

فيه المقالة الثالثة

بسم الله الرحمن الرحيم

[illegible]

في [illegible] كتاب [illegible] الآداب وهي ثلاثة فنون

الفن الاول [illegible] الاخبار من النسابين [illegible] اسماء كتبهم

الفن الثاني في اخبار الكتاب المتقدمين وشعراء الخوارج واسماء كتبهم

الفن الثالث في اخبار الادباء والندماء والمغنين والمقادمة والاسفاعنة واسماء كتبهم

## الفن الاول

قال محمد بن اسحق قرأت بخط ابي الحسن بن الكوفي في اول من الف في المثالب [illegible] زياد بن ابيه فانه لما طعن عليه وعلى نسبه عمد ذلك الى ولده وقال استظهروا به على العرب فانهم يكفون عنكم

## اسماء واخبار الصدر الاول من اخذ عنه الماثر والانساب وكان [illegible]

**دغفل** النسابة وهو دغفل بن حنظلة السدوسي ادرك النبي عليه السلم ولم يسمع منه ووفد على معوية واتاه قدامه عن ضرار الفهري فتشبه دغفل حتى بلغ اباه الذي ولده فقال ولد ضرار رجلين اما احدهم فشاعر واما الاخر فناسبة فانهما انت فقال انا الشاعر الشفيه وقد اصبت في نسبي وكل امرئ فاخبرني متى اموت قال الفرزدق عندي وقلت دغفل الشراه ولا مصنف له

**النسابة البكري** وكان نصرانيا وروى عنه روبة بن العجاج ان للعلم آفة وهجنة وتكدا

**لسان الحمرة** واسمه [illegible] وكان نسابا واشد الناس نسبا وكبرا

**عبيد بن شرية** الجرهمي في زمان معوية ولادرك النبي عليه السلم ولم يسمع منه شيئا ووفد على معوية بن ابي سفيان فسأله عن الاخبار المتقدمة وملوك العرب والعجم وتسبيب سلسل الالسنة وامر اعراق الناس في البلاد وكان استحضره من صنعا اليمن فاجابه بما امره معوية به ان يدونه فنسب الى عبيد بن شرية وعاش عبيد الى ايام عبد الملك بن مروان وله من الكتب

كتاب الامثال كتاب الملوك واخبار الماضين

[illegible]

الشعبي التابعي [illegible]

**هلال بن حصن** [illegible] بن سعد بن زيد مناة بن تميم ابو ايام بني تميم وايام العرب واخبارها وهو احد من اخذ عنه الماثر وادخله سويد بن سعيد في سيارته وله من الكتب كتاب الامثال نحو خمسين ورقة وابنه

**صحار العبدي** يكنى ابا حاتم وهو صحار بن العباس احد النسابين والخطباء في ايام معوية بن ابي سفيان وقد ذكر الجاحظ وكان صحار عثمانيا من عبد القيس وروى عن النبي حديثين اوسلة وله من الكتب كتاب الامثال

**الشرقي بن القطامي** ويكنى ابا المثنى الكلبي واسمه الوليد بن الحصين احد النسابين الرواة للاخبار والانساب والدواوين ومن خط ابو يوسف وكان كذابا روى عن الاصمعي انه قال حدثني بعض الرواة قال كنت السوق ما كانت العرب تعرف في صلاتها على من ما كان الا ادري [illegible]

ما كنت وكواكار لا ابن [illegible] الخلق واعنه

قال فاذا اتاه يوم الجمعة حدث به في المسجد والمشرق وقصده من العرب

**صالح الحنفي وابن الكوا** واسمه عبد الله بن عمرو من بني شكر كان نسابة عالما وكان من الشيعة من اصحاب علي عليه السلم فلما احتجوا الى ان ابن الكوا كان نسابة قول مستحسن الوادي

فلما الى بني الكوا انتقضوا بحكمهم وانساب الرجال

**الصغدي** واسمه صالح بن عمر وانما سمي بالصغدي لان ابا الطالب السلام بالصغد وكان عارفا باخبار النبي عليه السلم وله من الكتب

كتاب غزاة ذات الاباطيل

**مجالد بن سعيد** بن عمير من همدان ويكنى ابا عمير وكان البهيم بن عدي يروي عنه ويكبره وكان راوية للاخبار وقد سمع الحديث وكان يحدث به وتوفي سنة اربع واربعين ومائة

**سعد الضرير** وكان نسابا وعنه الحنفي اخبار اهله ومناقبهم واشعارهم

[illegible] من كنانة من [illegible]
[illegible] الاخبار [illegible]
واشعارها وكان شاعرا والاخبار [illegible] الادب [illegible]
واسمه [illegible] بن مسعود الهمداني ويكنى ابا محمد [illegible]
الى لكم النحو فقال سمعناه من اصحاب ابي الاسود [illegible] وكان عالما بالانساب
والاخبار وايام الناس وماتا سنة خمس وخمسين ومائة **خلف** عوانة
هو عوانة بن الحكم بن عياض بن وزر بن عبد الحرث الكلبي ويكنى ابا النضر من علماء
الكوفيين راوية للاخبار عالما بالشعر والنسب وكان فصيحا ضريرا قال عوانة فيما
رواه عنه هشام بن الكلبي قال خطبنا عتبة بن النهاس العجلي بمكة الحسن [illegible]
قاله الاصمعي وغلا في كتابه
ليس حتى على المنون بباق غير وجه المسبح الخلاق
قال فقمت اليه فقلت الله عز وجل [illegible] قال عدي بن زيد فقال والله ما
ظننته الا من كتاب الله عز وجل [illegible] قال عدي بن زيد بن عقبة المنبر وابي
باموا من الحوارج فقال له عدوه الله ما خرجك على امير المؤمنين المسمى الى رسول الله
عز وجل كتب القتال وانقال علينا على الشابات حب الذهول
فقالت يا عدو الله حملني على الخروج حبك لكم بكتاب الله واطاعتكم لحق الله وقتلي
عوانة في سنة سبع واربعين ومائة وله من الكتب **كتاب التاريخ**
**كتاب**
سير معوية بني امية وقال ان هذا الكتاب لمحاب الحرث والصحيح انه لعوانة
فراسخط ابي عبد الله بن مقلة قال ابو العباس ثعلب جمع ديوان العرب
واشعارها واخبارها وانسابها ولغاتها الوليد بن يزيد بن عبد الملك ورد الدهر ابن
الجعد وجناد **اخبار جناد** ابو القسم جناد بن نباتة بن [illegible]
بن عبيد وكان نباتة ويكنى ابا الليلى من سبي الديلم سباه ابن اخيه عروة بن زيد الخيل
الطائي وهبه لابنه ليلى فخدمها خمسين سنة ثم مات فبيع بماتي درهم فاشتراه
عامر من مطر الشيباني فاعتقه وقد قيل ان اسم ابي ليلى ميسرة وكان جناد ربما

الجيش في الشتي بعد ان [illegible] الوليد
بن عبد الملك وعاش الى سنة [illegible]
كتب [illegible] الحميد فيطلب منه الاستشراف لنسبه فيطرب فاعلم ان امره
مدة [illegible] المهدي استشرافا فطلب من الحميد الفحل فاعلم ان امره مقبل
وقال [illegible] بن بشير [illegible] محمد بن كناسة
ابلغت من نوبك النار خاوت حيث انتهى بك القدر
لو كان يغني الذي يحذر تجاه ما اصابك الحذر
ترجمك السفن اخ بالقسم ما في صفايه كدر
فهكذي تفسد الزمان وتفني العلم منه ويدرس الاثر
ولم يؤلف جناد كتابا وانما روى عنه الناس وصنف الكتب بعده **اخبار جناد**
ابو محمد جناد بن واصل الكوفي مولى بني اسد وقيل تكنى بابي واصل ولم يكن له علم
بالنحو الا انه كان اعلم الناس باشعار العرب وايامها وكان لحن كثيرا قرات
بخط ابي الطيب احمد بن الشافعي قال صار جناد واسحق بن الحصاص الى ابي عمرو العجلي
الاعرابي وكان مصحفا فقال لجناد اسمع شيئا فلنه واجزه فقال قولا فقال جناد
ان كنت لا تدري ما الموت فانظري الى ذي يوم هند كيف خطت مقابره
وقال اسحق ترى عجبا ما قضى الله هم رهائن خسف وجثته مقادره
وقال ابو عمرو بيوت ترى اقفالها فوق اقفالها وجمع زور لا يكلم زائره
**ابو اسحق** ابرهيم بن محمد بن الحرث بن اسماء بن خارجة الفزاري وكان
خيرا فاضلا غير انه كان كثير الغلط في حديثه وتوفي بالمصيصة سنة ثمان
وثمانين ومائة وله من الكتب **كتاب السير والجهاد** وما كان لاشعة محمد
**كتاب**
السير في الاخبار والاحداث رواه عنه ابو عمرو معوية بن عمرو الازدي
وتوفي ابو عمرو هذا ببغداد سنة خمس عشرة ومائتين
**اخبار ابن اسحق صاحب السير** ابو عبد الله محمد بن اسحق
بن يسار مطعون عليه غير مرضي الطريقة حكى ان امير المدينة رقى اليه ان يحدث

[illegible] حديث المنذر زوجة
هشام بن عروة فبلغ هشاما ذلك فانكره وقال [illegible] شيخ [illegible] وقال
كان يعمل له الاشعار ويروي معه وسئل ان يدخلها في كتابه في السيرة فيعمل فيها
كتابه من الاشعار ما صار به فضيحة عند رواة السير والخطاء في النسب الذي
اورده في كتابه وكان يحمل عن اليهود والنصارى وبسببه كثر [illegible]
واصحاب الحديث يضعفونه ويتهمونه وتوفي سنة خمسين ومائة وله من التصانيف

كتاب الخلفاء رواه عنه الاموي — كتاب السيرة والمبتدا والمغازي رواه عنه ابو عمير بن سعيد والفيلي

**واسم الفيلي** محمد بن عبد الله بن نمير الفيلي وتوفي سنة اربع وثلثين ومائتين
بحران ويكنى ابا عبد الرحمن **نجيح المدني** ابو معشر واسمه نجيح المدني
مولى وكان مكاتبا لامراة من بني مخزوم وعتق عارفا بالاحداث والسير واصحاب الحديث وتوفي
ايام الهادي سنة [illegible] وله من الكتب كتاب المغازي

**ابو مخنف** لوط بن يحيى بن سعيد بن مخنف بن سليم الازدي وكان مخنف بن سليم
من اصحاب علي عليه السلم وروى عن النبي وصحبه وتوفي وله من الكتب

كتاب الردة — كتاب فتوح الشام — كتاب فتوح العراق — كتاب الجمل — كتاب صفين

كتاب اهل النهروان والخوارج — كتاب الغارات — كتاب الحرب بين راشد وبني ناجية — كتاب مقتل علي عليه السلم

كتاب مقتل حجر بن عدي — كتاب مقتل محمد بن ابي بكر والاشتر ومحمد بن ابي حذيفة — كتاب الشورى ومقتل عثمن

كتاب المستورد بن علفة — كتاب مقتل حجر بن عدي — كتاب مقتل الحسين عليه السلم

كتاب وفاة معوية وولاية يزيد ووقعة الحرة وحصار ابن الزبير — كتاب المختار بن ابي عبيد

كتاب سليمن بن صرد وعين الوردة — كتاب مرج راهط وبيعة مروان ومقتل الضحاك بن قيس

كتاب [illegible]

كتاب حديث [illegible] — كتاب حديث [illegible] — كتاب [illegible] المروري في صلح بن تفسرج

كتاب المطرف بن المغيرة — كتاب الحجاج وجامع عبد الرحمن بن الاشعث — كتاب زيد بن المهلب ومقتله بالعقر

كتاب خالد بن عبد الله القسري ويوسف بن عمر ومدح هشام ورواية الوليد بن يزيد — كتاب زيد بن علي عليه السلم

كتاب يحيى بن زيد — كتاب الضحاك الخارجي

قرات بخط احمد بن الحرث الخراز والد العلما ابو مخنف بافتوا العراق
واخبارها وفتوحها مرتبة على غيره والمدائني باقر خراسان والهند وفارس
والواقدي بالحجاز والسند وقد اشتركوا في فتوح الشام

**ابو الفضل نصر بن مزاحم** من طبقة ابي مخنف من بني منقر وكان
عطارا ومزاحم بن يسار المنقري وتوفي وله من الكتب

كتاب العاراب — كتاب صفين — كتاب الجمل — كتاب مقتل حجر بن عدي — كتاب مقتل الحسين بن علي

**الحسن بن الحسن** من اصحاب السير والاحداث وله من الكتب

كتاب المبتدا — كتاب الردة — كتاب الجمل — كتاب الفتوح — كتاب حفر زمزم — كتاب الانوية

كتاب صفين

**يوسف** بن عمرو الاسدي الصيرفي احد اصحاب
السير والاحداث وله من الكتب كتاب الفتوح الكبير والردة
كتاب الجمل ومسير عايشة وعلي عليه السلم

وروى عن يوسف شعيب بن ابرهيم بن **عبد المنعم**
بن ادريس بن سنان بن ابنة وهب بن منبه مات سنة ثمان وعشرين ومائتين

[illegible] الحراث والمعرق — كتاب — الغازي

لقيط الغازي وهو ابو هلال لقيط بن بكر الغازي بني
الكوفي من بني غازي بن حفصة من الدواء للعلل المصنفين الكتب شاعر
شيء الخلق شاعر اعاش الى سنة ستين ومائة وله من الكتب

كتاب — كتاب

السموم — الخواص والملصوص — اخبار الجن

ابو اليقظان النسابة حكى الحسين بن فهم عن الدمشقي قال قال
الزبير قال المدائني ابو اليقظان هو سحيم بن حفص وسحيم لقب واسمه عامر
بن حفص وكان حفص ان يقال له محمد وكان اكبر ولده
وكان حفص اسود شديد السواد ويعرف بالاسود وقال ابو اليقظان سحيم
ابن خمسة عشر يوما عبيد الله قال المدائني فاذا قلت حدثنا ابو اليقظان فهو
ابو اليقظان واذا قلت سحيم بن حفص وعامر بن حفص وعامر بن ابي محمد وعامر
بن الاسود وسحيم بن الاسود وعبيد الله بن فاد وابو اسحق فهو ابو اليقظان وكان
عالما بالاخبار والانساب والمثالب وله مما روه وتوفي سنة سبعين
ومائة وله من الكتب

كتاب — كتاب

حلف بني تميم بعضها بعضا — اخبار تميم — نسب خندف واخبارها

كتاب

النسب الكبير ويحتوي على نسب اياد كنانة اسد بن خزيمة
هذيل بن مدركة قريش بني طابخة قيس عيلان سعد بن نزار
تميم بن مرة وغير ذلك من النسب

كتاب — النوادر رأيته بخط ابن سعدان خلف بن طيفور
بن محمد بن عمران بن حصين الخزاعي اخباري راوية من النسابين وكان

[illegible]

فقال لي [illegible]

كتاب — كتاب — كتاب

[illegible] — المناقرات — الزمان

الزهري واسمه عبد الله بن سعد الزهري من اصحاب التيمية

النسب — كتاب — ابن ابي [illegible] ابو عبد الله

فتوح خالد بن الوليد

محمد بن ابي بكر بن ابي مريم نسابة اخباري له من الكتب

كتاب — كتاب — اخبار محمد بن السائب

النسب — المثالب — نوافل العرب

وهو ابو النضر محمد بن السائب الكلبي ومن خط ابن الكوفي محمد بن ملك بن السائب
بن بشر بن عمرو بن الحرث بن عبد الحرث بن عبد العزى بن امرئ القيس بن عامر بن
النعمان بن عامر بن عبيدود بن عوف بن كنانة بن عذرة بن زيد اللات بن رفيدة
بن كلب من علماء الكوفة بالتفسير والاخبار وايام الناس وتقدم الناس بالعلم
بالانساب وكان له ابن يعرف بالعباس يروي عنه وحكى ان سليمن بن علي القدم
محمد بن السائب من الكوفة الى البصرة واجلسه في داره فجعل يملي على الناس تفسير
القرآن حتى بلغ الى ايه في سورة براءة ففسرها على خلاف ما كان يعرف فقالوا لا
نكتب هذا التفسير فقال محمد والله لا املت حرفا حتى تكتب تفسيرهن الا
على ما امر الله فرفع ذلك الى سليمن بن علي فقال اكتبوا كما يقول ودعوا ما
سواه لكم وقال هشام بن محمد قال لي اخذت نسب قريش عن ابي صالح
واخذه ابو صالح عن عقيل بن ابي طالب قال واخذت نسب كندة عن ابي الكاس
الكندي وكان اعلم الناس واخذت نسب معد بن عدنان عن الحارث بن اوس
العدوي وكان احفظ من رأيت وسمعت به واخذت نسب اياد عن عدي
بن زياد الاياد وكان عالما باياد قال هشام واخذت نسب ربيعة عن

ابي وعن [illegible]
عن [illegible] وتوفي محمد
بن السائب بالكوفة [illegible]

كتاب تفسير القرآن

## اخبار هشام الكلبي

قال محمد بن سعد كاتب الواقدي هو هشام بن محمد بن السائب بن بشر عالم بالنسب واخبار العرب وايامها ومثالبها ووقايعها اخذ عن ابيه وعن اهل عصره من الرواة قال اسحق الموصلي كنت اذا رايت ابله يروون عليه يدورون اذا راى الهيثم بن عدي هشاما الكلبي وعليه اذا راى مخارقا وابا نواس اذا راى ابا العتاهية وتوفي هشام في سنة ست ومائتين ولد من الكتب المصنفة ما انا ذاكره على نسبه من خط ابي الحسن بن الكوفي

قال الحافظ الذهبي في ترجمة هشام اخذ المتروكين كالكلبي وانضم اليه حاطب حدث عنه ابو اليقظان وطبقته حاطب ومحمد بن السائب الكلبي ومحمد بن سعد متروك عنه انه خطا القرآن باملائه امام وقل ما تروك من المسند وكان اخباريا علامة كتبه عن عبد الله

كتبه في الاحلاف

كتاب حلف عبد المطلب وخزاعة — كتاب حلف الفضول وقصة الغزال — كتاب حلف كلب وتميم

كتاب المغيرات — كتاب حلف اسلم في قريش — كتاب كتبه في المآثر والبيوتات والمنافرات والموادات

كتاب المنافرات — كتاب بيوتات قريش — كتاب فضائل قيس عيلان — كتاب الموادات

كتاب بيوتات ربيعة — كتاب الكنى — كتاب اخبار العباس بن عبد المطلب

كتاب خطب علي عليه السلم — كتاب شرف قصي بن كلاب وولده في الجاهلية والاسلام

كتاب القاب قريش — كتاب القاب قيس بن طاحة — كتاب القاب قيس عيلان — كتاب القاب ربيعة

كتاب القاب اليمن — كتاب المثالب — كتاب النوافل يحتوي على

نوافل قريش — نوافل [illegible] — نوافل [illegible] — نوافل قيس — نوافل اياد

نوافل ربيعة — كتاب [illegible]

[illegible] بني اسرائيل من العرب

وفد [illegible] — نوافل مصاعد — نوافل اليمن

## ومن كتب هشام

كتاب ادعاء ثاد معرة — كتاب اخبار زياد بن ابيه — كتاب مصقلة وقيس — كتاب المشاجرات — كتاب المنافلات

كتاب المعاقبات — كتاب المشاغبات — كتاب ملوك الطوائف — كتاب ملوك كندة — كتاب سوق اليمن

كتاب ملوك اليمن من التبابعة — كتاب افتراق ولد معد — كتاب تعرف ولد نزار — كتاب تفرق الازد

## كتبه في اخبار الاوائل

كتاب طسم وجديس

كتاب حديث ادم وولده — كتاب عاد الاولى والاخرة — كتاب تفرق عاد — كتاب اصحاب الكهف

كتاب رفع عيسى — كتاب المسوخ من بني اسرائيل — كتاب الاوائل — كتاب امثال الحمير

كتاب حسا الضحاك — كتاب منطق الطير — كتاب غريبه — كتاب لغات القرآن

كتاب المعمرين — كتاب الاصنام — كتاب القداح — كتاب اسنان الجزور

كتاب اديان العرب — كتاب احكام العرب — كتاب وصايا العرب — كتاب السوف — كتاب الخيل

كتاب الاوعان — كتاب محاول العرب — كتاب الندما — كتاب الغنا — كتاب الكهان

كتاب الجن — كتاب احد كسرى وهرقل العرب — كتاب ما كانت الجاهلية تفعله ووافق حكم الاسلام

كتاب ... كتاب ... كتاب ... كتاب ... كتاب

ابن عباس ... حديث مفسر ولحوية

كتاب ... كتاب ... كتاب ... كتاب ... كتاب

مروج العرب

كتاب ... كتاب ... كتاب ... كتاب ... كتاب

الهمز وامر يوسف ... الوفود ... الحاج النبي ... مناكح ازواج العرب

كتاب ... كتاب ... كتاب ... كتاب ... كتاب

زيد بن حارثة حب النبي ... قسمه من فاتنا ... الارباح في اخبار الشعراء

كتاب ... كتاب ... كتاب ... كتاب ... كتاب

من فخر باخواله من ورس ... من هاجر وابوه ... اخبار الجن واشعارهم

كتاب ... كتاب

دحو ابن ابي الحاج ... اخبار عمرو بن معد يكرب

## كتبه في اخبار الاسلام

كتاب ... كتاب ... كتاب ... كتاب

التاريخ ... تاريخ اخبار الخلفاء ... صفات الخلفاء ... المقتلين

## كتبه في اخبار البلدان

كتاب ... كتاب ... كتاب ... كتاب ... كتاب

البلدان الكبير ... البلدان الصغير ... تسميه من الحجاز من احياء العرب ... قسمه الارضين ... الانهار

كتاب ... كتاب ... كتاب ... كتاب ... كتاب

الحيره ... مآثر اليمن ... العجائب الاربعه ... اسواق العرب ... الاقاليم

كتاب

الحيره وتسميه البيع والديارات ونسب العباد

## كتبه في اخبار الشعراء وايام العرب

كتاب

تسميه ما في شعر امرئ القيس من اسماء الرجال والنساء وانسابهم واسماء الارضين والجبال والمياه

كتاب ... كتاب ... كتاب ... كتاب

المنذر ملك العرب ... داحس والغبراء ... ايام فزاره ووقائع بني شيبان ... وقائع الضباب وفزاره

كتاب ... كتاب ... كتاب

يوم مسيف ... الكلاب وهو يوم النشاش ... ايام بني حنيفه

كتاب ... كتاب ... كتاب ... كتاب ... كتاب

ايام قيس وتميم ... الحروب ... الاحداث ... المقطعات

كتاب ... كتاب ... كتاب

العمار الاربعه ... الشعر ... الاحداث ... المقطعات

كتاب ... كتاب

صفة الاقطار ... عجائب البحر

قال محمد بن اسحق فاما كتاب النسب الكبير ويحتوي على

نسب

مضر كنانة بن خزيمة اسد بن خزيمة هذيل بن مدركة بني زيد مناة بن تميم بنو الرباب

عكل جرول ... طحل مزينة ضبة قيس عيلان عطفان باهلة عبس

سليم عامر بن صعصعة مرة بن صعصعة الحرث بن نعيمة صرمة بن معوية سعد بن بكر

ثقيف محارب بن خصفة فهم عدوان سعد بن عامر اياد عك وعلى

نسب

كندة الشكون السكاسك عاملة جذام قادم خولان معاقر مذحج

طي من مذحج بني مذحج بن كعب مسلية انمار وهما صدا حنب حكم سعد العشيرة

زبيد مراد عنس الاشعر اود همدان الازد الاوس الخزرج خزاعة بارق

غسان لخم خثعم حمير قضاعة ملقين التوبين وبرة لحب سليم دهر

بلي مهرة عذرة سلامان ضبة بن سعد جهينة نهد بن زيد

## ومن النسب الكبير ما هو نسب مفرد

كتاب ... كتاب ... كتاب ... كتاب

نسب قريش ... نسب معد بن عدنان ... نسب ولد العباس ... نسب ابي طالب

كتاب ... كتاب ... كتاب ... كتاب

نسب بني عبد شمس بن عبد مناف ... بني نوفل بن عبد مناف ... اسد بن عبد العزى بن قصي

كتاب ... كتاب ... كتاب ... كتاب

نسب بني عبد الدار بن قصي ... نسب بني زهرة بن كلاب ... نسب بني سعد بن مرة

كتاب ... كتاب ... كتاب ... كتاب

بني عدي بن كعب بن لؤي ... سهم ... جمح بن عمرو بن هصيص ... بني عامر بن لؤي

كتاب ... كتاب

بني الحرث بن فهر ... بني محارب بن فهر

كتاب أولاد الخلفا  كتاب أمهات بني  كتاب أمهات الخلفا  كتاب العرب  كتاب سعيد بن عبد الطلب

وله أيضا كتاب جملة المشهورة رواية ابن سعد

**أخبار الواقدي** أبو عبد الله محمد بن عمر الواقدي مولى الأسلميين من سهم بن أسلم وكان شيعي حسن المذهب يلزم التشيع وهو الذي روى أن عليا عليه السلام كان من معجزاته أن عصا موسى وإحياء الموتى لعيسى وغير ذلك من الأخبار وكان من أهل المدينة انتقل إلى بغداد وولي القضاء بها للرشيد ثم للمهدي عالما بالمغازي والسير والفتوح واختلاف الناس في الحديث والفقه والأحكام والأخبار قال محمد بن إسحق قرأت بخط عتيق أن الواقدي بعد وفاته سمائة قمطر كتبا كل قمطر حمل رجلين وكان له غلمان مملوكان يكتبان له الليل والنهار وقيل كل بيع له كتب بألفي دينار قال محمد بن سعد كاتبه أخبرني أبو عبد الله الواقدي أنه ولد سنة ثلاثين ومائة ومات عشية يوم الاثنين لاحدى عشرة ليلة خلت من ذي الحجة سنة سبع ومائتين وله ثمان وسبعون سنة ودفن في مقابر الخيزران وصلى عليه محمد بن سماعة وله من الكتب المصنفة

كتاب التاريخ والمغازي والمبعث  كتاب أخبار مكة  كتاب الطبقات  كتاب فتوح الشام  كتاب فتوح العراق

كتاب الجمل  كتاب مقتل الحسين  كتاب السيرة  كتاب رواة النبي عليه السلام  كتاب الردة والأسود العنسي

كتاب صفين  كتاب أمر الحبشة والفيل  كتاب رواة النبي عليه السلام  كتاب المناكح  كتاب السقيفة ومنعها أبا بكر

كتاب ذكر الأذان  كتاب سيرة أبي بكر ووفاته

كتاب مداعي وبني والأنصار في القطائع ووضع عمر الدواوين وتصنيف القبائل ومراتبها وأنسابها

كتاب الترغيب في علم المغازي وغلط الرجال  كتاب مولد الحسن والحسين ومقتل الحسين عليه السلام  كتاب ضرب الدنانير والدراهم

كتاب تاريخ الفقهاء  كتاب الآداب

كتاب السنة والجماعة وذم الهوى وترك الخروج على الناس  كتاب الاختلاف ويحوي على الاختلاف أهل المدينة والكوفة في الشفعة والصدقة والهبة والعمرى والرقبى والوديعة والعارية والمساقاة والمضاربة والغصب والشركة والحدود والشهادات وعلى نسق كتب الفقه ما بقي

**محمد بن سعد كاتب الواقدي** أبو عبد الله محمد بن سعد من أصحاب الواقدي روى عنه وألف كتبه من تصنيفات الواقدي وكان فقيه مشهورا عالما بأخبار الصحابة والتابعين وتوفي سنة ثلاثين ومائتين وله من الكتب المصنفة

كتاب الطبقات الكبير ويحوي على أخبار النبي وطبقات الصحابة من أهل المدينة طبقات أهل مكة وبعد ذلك طبقات الطائف اليمن اليمامة البحرين الكوفة البصرة الشام الجزيرة مصر الأندلس وأسط المدائن بغداد خراسان الري همدان قم الأنبار طبقات النسا وهذا الكتاب ألفه ابن سعد من كتب الواقدي والكلبي والهيثم بن عدي والمدائني وله من الكتب بعد ذلك

كتاب الطبقات الصغير  كتاب الجمل

**ومن أصحاب الواقدي أيضا** إسمعيل بن مجمع وتوفي سنة سبع وعشرين ومائتين وله من الكتب  كتاب أخبار النبي ومغازيه ومراثيه

**أخبار الهيثم بن عدي** أبو عبد الرحمن الهيثم بن عدي الثعلبي علامة بالشعر والأخبار والمثالب والمثالب والمآثر والأنساب وكان يطعن في نسبه وأنشد لدعبل يهجو ابن أبي دواد ويستطرد بهجا الهيثم

مثالب أبي وكان أبي عليما بأخبار الجواهر والبوادي
فقلت له أهيثم من عدي فقال كأحمد بن أبي دواد

[illegible] على العباد

وتوفي بسر الصلح عند الحسن بن سهل سنة سبع وثمانين وله من الكتب المصنفة

كتاب المثالب — كتاب المعرفة — كتاب سوق قريش — كتاب الدولة

كتاب سوقات العرب — كتاب صوط آدم واقتراق العرب ونزولها منازلها — كتاب نزول العرب بالسواد وخراسان

كتاب نسب طي — كتاب حلف كلب وتميم — كتاب حلف هذيل وحلف طي وأسد

كتاب المثالب الصغير — كتاب المثالب الكبير — كتاب مثالب ربيعة

كتاب أخبار طي ونزولها الجبلين وحلف هذيل وثعل — كتاب الأوائل — كتاب أخبار تبابعة من أسد

كتاب من تزوج من الموالي العرب — كتاب الشباب — كتاب الجامع — كتاب النقود

كتاب أسماء العمال في الجاهلية وأسماء من ولي خطط الكوفة — كتاب ولاة الكوفة

كتاب النشا — كتاب النكد — كتاب فخر أهل الكوفة على أهل البصرة — كتاب تاريخ الأمراء الكبير

كتاب تاريخ الأمراء الصغير — كتاب طبقات الفقهاء والمحدثين — كتاب الأشراف — كتاب خواص الخلفاء

كتاب أشراف الكتاب — كتاب حرس الخلفاء — كتاب شرط الخلفاء — كتاب قضاة الكوفة والبصرة

كتاب عمال الشرط لأهل العراق — كتاب المواسم — كتاب أمراء خراسان واليمن — كتاب تاريخ الخلفاء

كتاب الخراج — كتاب الصوائف — كتاب الخوارج — كتاب الثوابين [illegible] عن أبي مخنف وغيره

كتاب [illegible] — كتاب التاريخ على السنين — كتاب مجمل الجواهر — كتاب أخبار الحسن بن علي ووفاته

كتاب السمر — كتاب أخبار القرشيين — كتاب خطبة المضريين بمكة والمدينة — كتاب مقطعات الأعراب

كتاب المحبر — كتاب [illegible] بن عبد الله العشري والوليد بن يزيد ويزيد بن خلف بن عبد الله

ومن أخبار عمر بن الشيخ أبو عمر الغمري واسمه حفص بن عمرو له من الكتب

كتاب الإماء الأشراف وذكر شباب العرب وما جرى بينهما وذكر أدعياء الجاهلية

كتاب الشاعر [illegible]

## أخبار أبي المخنف الغامدي

وهو أبو المخنف وهب بن مخنف بن عبد الله بن زهير بن الأسود بن أسيد بن عبد العزى بن قصي وقال ابن حبيب بن محمد عليه السلام كان متزوجا بأمه من أهل المدينة وكان فقيها أخباريا نابها وولاه عمر بن الخطاب قضاء عسكر المهدي ثم عزله وولاه مدينة الرسول بعد كثير بن عبد الله وجعل إليه حربها مع القضاء ثم عزله فقدم بغداد فتوفي بها وكان ضعيفا في الحديث وله من الكتب

كتاب الأزد — كتاب طهر وجرش — كتاب صفة النبي — كتاب القضاء والقدر — كتاب فضائل الأنصار ويحتوي على جميع القبائل

## أخبار المدائني

لشيوخ إسماعيل بن أبي سيف يحتوي على قطعة من الأحاديث والسير

قال الحرث بن أبي أسامة قال المدائني أبو الحسن علي بن محمد بن عبد الله بن أبي سيف المدائني مولى سمرة بن جندب وقال سمرة بن حبيب بن عبد شمس بن عبد مناف ومولده على ما رواه محمد بن يحيى بن الحسين بن زهير عنه أنه قال ولدت سنة خمس وثلاثين ومائة ومات سنة خمس وعشرين ومائتين قرأت بخط أبي بكر بن الأخشيد كان المدائني متكلما

كتاب امهات النبي — كتاب صفة النبي — كتاب اخبار المنافقين — كتاب عهود النبي

كتاب اسماء النبي وكتابه — كتاب رسل النبي عليه السلام — كتاب كتب النبي الى الملوك

كتاب ايات النبي عليه السلم — كتاب انقطاع النبي — كتاب موت النبي عليه السلم — كتاب صلح النبي

كتاب خطب النبي — كتاب عهود النبي آخر

كتاب المغازي وغزوة بدر — كتاب غزوة احد — كتاب غزوة الخندق — كتاب غزوة بني قريظة

كتاب شرابا النبي — كتاب الوفود — كتاب الوفود الى النبي — كتاب وفود مضر وربيعة

كتاب دعا النبي — كتاب عمر الانبياء — كتاب ازواج النبي — كتاب

كتاب عمال النبي على الصدقات — كتاب ما نهى عنه النبي — كتاب حمد ابي بكر — كتاب خطب النبي

كتاب اجتهاد النبي — كتاب الخاتم والرسل — كتاب من كتب له النبي كتابا واماما

كتاب اموال النبي وكتابه — كتاب من كان يكتب له النبي — كتاب الصدقة من عمر الى عثمان

# اخبار قريش

كتاب نسب قريش واخبارها — كتاب العاص بن عبد المطلب — كتاب اخبار عبد الله بن جدعان

كتاب خطب علي عليه السلم — كتاب عبد الله بن العباس — كتاب علي بن عبد الله بن عباس

كتاب ابي العاص — كتاب [illegible] — كتاب [illegible] — كتاب عبد الله بن [illegible]

كتاب ابي حثمة — كتاب [illegible]

كتاب [illegible] — كتاب [illegible]

كتاب عبد الله بن جعفر — كتاب [illegible] — كتاب عمرو بن عبد الله بن عباس — كتاب العاص بن امية

كتاب عبد الله بن عامر بن كريز — كتاب بسر بن مروان بن الحكم — كتاب عمرو بن عبد الله بن معمر

كتاب مجاجات قريش — كتاب فضائل قريش — كتاب عمرو بن سعيد بن العاص

كتاب يحيى بن عبد الله بن الحرث — كتاب اسماء قوام الطالبيين — كتاب اخبار زياد بن ابيه

كتاب مناقب زياد وولده ودعوته — كتاب الجوابات — كتاب وكتوب على

جوابات قريش — جوابات مضر — جوابات ربيعة — جوابات الموالي — جوابات اليمن

# كتب في اخبار مناكح الاشراف واخبار النساء

كتاب الصداق — كتاب الولائم — كتاب المناكح — كتاب النوائح — كتاب المعراب

كتاب المقنعات — كتاب المردفات من فرس

كتاب من تزوج من اختين ومن تزوج ابنة امرأته ومن جمع اكثر من اربع ومن تزوج مجوسية

كتاب من كره مناكحته — كتاب من فضل عنها زوجها — كتاب من نهيت عن زوج رجل فتزوجته

كتاب من زوج من الاشراف في كلب — كتاب من هجاها زوجها — كتاب من سكت زوجها او شكاها

كتاب مناقضات الشعراء واخبار النساء — كتاب من زوج في نقيض من قريش — كتاب الفاطميات

كتاب من وصف امرأة فاحشة — كتاب الكلبيات — كتاب العوانك — كتاب مناكح الفرزدق

كتاب البكر — كتاب من زوج من نساء الخلفاء

# كتب في اخبار الخلفاء

كتاب تسمية الخلفاء وكنايهم واعمارهم — كتاب تاريخ اعمار الخلفاء — كتاب تاريخ الخلفاء

كتاب [illegible] عبد الله بن مروان بن الحكم عبد الله بن الوليد
مروان السفاح المنتظر المهدي الهادي الرشيد الامين والمعتصم المأمون والمعتصم

## كتبه في الحداث

كتاب الرده — كتاب الحمل — كتاب العارات — كتاب النهروان — كتاب الخوارج — اخبر خالد بن الحرث الرحمن

كتاب توبه بن مضرس — كتاب سي واحنه والمحدوس بن اسد ومصقله بن هبيره — كتاب تحصر الخوارج

كتاب خطب علي ونكته الى عماله — كتاب عبد الله بن عامر الحضرمي — كتاب المعتل بن حبار

كتاب عمرو بن الزبير — كتاب مرج راهط — كتاب الوبذه ومقتل خنيس

كتاب اخبار الحجاج ووفاته — كتاب عباد بن الحصين — كتاب حره واقم — كتاب ابن الحارود وبرو شقباد

كتاب مقتل عمرو بن سعيد العاص — كتاب زياد بن عمرو بن الاشرف العتكي خلاف عبد الجبار الازدي ومقتله

كتاب سليم بن عبيه وروح بن حاتم — كتاب المسور بن عمر بن عباد الحبطي وعمرو بن سهل

كتاب مقتل يزيد بن عمرو بن هبيره — كتاب يوم سنبيل

## كتبه في الفتوح

كتاب اول خبر الشام — كتاب مرج الصفر ايام ابي بكر — كتاب فتوح الشام ايام ابي بكر

ايام عمر خبر فحل حمص الرمول اليا قيسارية عسقلان غزه خبر دمشق
قبرس

كتاب عمرو بن سعد الانصاري — كتاب فتوح العراق

وفاة ابي بكر خبر الجسر خبر مهران ومقتله يوم النخيلة خبر القادسية المدائن
جلولا نهاوند كتاب خبر البصرة وفتوحها ويحتوي على
دستميسان ولاية المغيرة بن شعبة ولاية ابي موسى خبر الاهواز خبر مناذر
خبر نهر تيرى خبر السوس خبر تستر خبر القلعة خبر الهرمزان خبر صبه بن محرز



خبر جندي [illegible] خبر سوق خبر [illegible] جلولا قذف
[illegible] خبر [illegible]

كتاب الاساورة — فتوح خراسان ويحتوي على ولاية الجنيد بن عبد الرحمن — رافع بن الليث بن نصر بن سيار
اخبار الدولة في خبر قتيبة خراسان كتاب [illegible] بن عبد الله خراسان

كتاب ولاية اسد بن عبد الله القسري ولاية نصر بن سيار — كتاب الدولة

كتاب نصر الهند — كتاب عمال الهند — كتاب فتوح سجستان — كتاب فارس

كتاب فتح الابله — كتاب اخبار اوبينه — كتاب كرمان — كتاب فتح كابل وبلاد السند

كتاب الفلاح والاكراد — كتاب عمان — كتاب فتوح جبال طبرستان — كتاب طبرستان ايام الرشيد

كتاب فتوح مصر — كتاب الري وابي العلوي اخبار الحسن بن زيد وما مدح به من الشعر وعماله

كتاب فتوح الجزيره — كتاب فتوح البامن — كتاب فتوح الاهواز — كتاب ابي الخوص — كتاب فتح سهرك

كتاب فتح سرقه — كتاب فتح مكران — كتاب فتوح الجزيره — كتاب موارعه النوبه

كتاب حرب سارية بن زنيم — كتاب فتوح الري — كتاب فتوح جرجان وطبرستان

## كتبه في اخبار العرب

كتاب البيوتات — كتاب الحصون — كتاب اسواق عبد القيس — كتاب اخبار ثقيف

كتاب من نسب الى امه — كتاب من سمي باسم اسد من العرب — كتاب الخيل والرهان — كتاب بنا الكعبة

كتاب خبر جراعد — كتاب [illegible] الملوك وحالها واوديتها

## كتبه في اخبار الشعراء وغيرهم

كتاب [illegible] مروان بن الحكم عبد الله
[illegible] بن عبد الملك [illegible] بن الوليد
مروان المتفاح المنتزع المعتدي الرشيد الامين والمعتصم المأمون المعتصم

## كتبه في الاحداث

كتاب الردة — كتاب الجمل — كتاب العارات — كتاب النهروان — كتاب الخوارج — خبر قتل ذي الثدية الخرجي

كتاب نوبة بن مضرس — كتاب بني ناجية والمحرر من بني اسد ومصقلة بن هبيرة — كتاب تحصر الخوارج

كتاب خطب علي وكتبه الى عماله — كتاب عبد الله بن علي الحصري — كتاب المعجل بن عباد

كتاب عمرو بن ابي نمر — كتاب مرج راهط — كتاب البدو ومقتل خبيب

كتاب اخبار الحجاج ووفاته — كتاب عباد بن الحصين — كتاب حروراء — كتاب امر الخوارج وبرو شقباد

كتاب مقتل عمرو بن سعيد الاشدق — كتاب زياد بن عمرو الاشرف العتكي — كتاب خلاف عبد الجبار الازدي ومقتله

كتاب سليم بن صبيح ونوح بن حاتم — كتاب المسور بن عمرو بن عباد الجيطي وعمرو بن سهل

كتاب مقتل يزيد بن عمرو بن هبيرة — كتاب يوم سنبيل

## كتبه في الفتوح

كتاب اول خبر الشام — مرج الصفر — ايام ابي بكر — خبر بصرى — خبر اجنادين — خبر دمشق
ايام عمر — خبر فحل — حمص — الرمول — اليا — فيسارية — عسقلان — غزوة
قنسرين — كتاب عمرو بن معد الانصاري — فتوح العراق
وفاة ابي بكر — خبر المثنى — خبر مهران ومقتله — يوم الخيلة — خبر القادسية — المدائن
جلولا — نهاوند — كتاب خبر البصرة وموجها ومجنوى على
دستميسان — ولاية المغيرة بن شعبة — ولاية ابي موسى — خبر الاهواز — خبر مناذر
خبر نهر تيرى — خبر السوس — خبر تستر — خبر القلعة — خبر الهرمزان — خبر ضبة بن محصن



خبر جندي شاپور — خبر سابور — خبر العذيب — خبر سوق خبر مهرجانقذق
خبر فارس — خبر [illegible]

كتاب الاساورة — فتوح خراسان ويشتمل على ولاية الجنيد بن عبد الرحمن — رافع بن الليث بن نصر بن سيار
اختلاف الرواة في خبر قتيبة بن خراسان — كتاب [illegible] بن مسلم بن خراسان

كتاب ولاية اسد بن عبد الله القسري — ولاية نصر بن سيار — الدولة

كتاب نقض الهند — كتاب عمال الهند — كتاب فتوح سجستان — كتاب فارس

كتاب فتح الابلة — كتاب اخبار اوبيفه — كتاب كرمان — كتاب فتح كابل وبلاد المشتان

كتاب الفلج والكرادة — كتاب عمان — كتاب فتوح جبال طبرستان — كتاب طبرستان ايام الرشيد

كتاب فتوح مصر — كتاب الري وامر العلوي — كتاب اخبار الحسن بن زيد وما مدح به من الشعر وعماله

كتاب فتوح الجزيرة — كتاب فتوح اليامن — كتاب فتوح الاهواز — كتاب امر الخرمية — كتاب فتح سهرك

كتاب فتح سرقة — كتاب فتح مكران — كتاب فتوح الحيرة — كتاب مواريث النوبة

كتاب خبر سارية بن زنيم — كتاب فتوح الري — كتاب فتوح جرجان وطبرستان

## كتبه في اخبار العرب

كتاب البيوتات — كتاب الحيوان — كتاب اسراف عبد القيس — كتاب اخبار ثقيف

كتاب من نسب الى امه — كتاب من سمي باسم امه من العرب — كتاب الخيل والرهان — كتاب بنا الكعبة

كتاب خبر جراهم — كتاب جنا المدينة وحالها واوديتها

## كتبه في اخبار الشعراء وغيرهم

كتاب [illegible]

كتاب من هاذر شعرا — كتاب من مرض من الشعراء في الدوان — كتاب من قال شعرا

كتاب المتمثلين — كتاب من قال شعرا من مرضه — كتاب الامان الى الشعراء — كتاب الجاشي

كتاب من وقف على قبر فقال شعرا — كتاب من راغه سوف رجل فقال شعرا — كتاب من شبه من النساء بالرجال

كتاب من فضل الاعراب على الحضريات — كتاب من قال شعرا على البديهة — كتاب من قال شعرا في الاوابد

كتاب الاسعاد على الشعرا — كتاب من قال شعرا فشتم به — كتاب من قال في الحكومة من الشعرا

كتاب تفضيل الشعرا بعضهم على بعض — كتاب من قدم على المدح ومن قدم على الهجاء

كتاب من قال شعرا واجيب بكلام — كتاب ابي الاسود الدولي — كتاب حلبن صفوان

كتاب مهاجاة عبد الرحمن بن حسان للحاسي — كتاب قصيدة خلد بن يزيد في الملوك والاحداث

كتاب اخبار الفرزدق — كتاب قصيدة عبد الله بن اسحق بن الفضل بن عبد الرحمن

كتاب خبر عمران بن حطان

## ومن كتبه المؤلفه

كتاب الاوائل — كتاب المتيمين — كتاب العارى — كتاب المتاقوات — كتاب الاكله

كتاب المسمون — كتاب القيافه والفال والزجر — كتاب من جود من الاشراف — كتاب المروه

كتاب المعمى — كتاب الفراطين — كتاب الجواهر — كتاب المعسين

كتاب المسمون من — كتاب كان يقال — كتاب دم الحسد — كتاب من رد على من

كتاب الجيل — كتاب من استحب دفوته — كتاب قضاة اهل المدينه — كتاب قضاة اهل البصره

كتاب الجاري [illegible] — كتاب [illegible] — كتاب [illegible] — كتاب [illegible] — كتاب [illegible]

كتاب ضرب الدنانير والصرف — كتاب اخبار اياس — كتاب خطبه واعظ

كتاب صلاح المال — كتاب ادب الاخوان — كتاب النحل — كتاب المعطعات المحترف

كتاب اخبار ابن هرون — كتاب الرساله الى ابي دواد — كتاب النوادر — كتاب المدينه — كتاب مكه

كتاب المحصور من غناء مغاني في سبابه المواعي والجراد ومحتوى على الكور والطساسيج وجباياتها

## اخبار احمد بن الحرث الخراز صاحب المدائني

قرأت بخط ابن الكوفي قال ابو جعفر احمد بن الحرث بن المبارك مولى المنصور بغدادي كبير الراس طويل اللحية كبير العين احسن الوجه كبير الفم الثغ خضب قبل موته بسنه خضابا فانيا فسيل عن ذلك فقال بلغني ان منكرا وذكر ابن الكوفي انه اشتراه خضيبا قال منكر لنكير فجاءه ومن غير خط ابن الكوفي كان يؤمه المدائني والغنائي من اسرى حمزه المنصور ليجعل في البيان كان يقال له حسان من سبي المامه وكان احمد شاعرا فمن شعره

اخي امرؤ لا ارى بالباب اقرعه اذا دعوني حاجب الباب

ولا الوم امرا في ود ذي شرف ولا اطالب ود الكاره الابي

واكثر شعره مدح الحجاب وتوفي احمد بن الحرث في ذي الحجه سنه ثمان وخمسين ومائتين وكان منزله بباب الكوفه ودفن في مقابرها ومقابر الحاث سنه ست وخمسين ولمن الكتب المصنفه

كتاب المسالك والممالك — كتاب اسماء الخلفاء وكنا عمرو الصحابه

كتاب معاني الحجر في فضل بني هاشم وذكر ابي حصن صاحب اوطس — كتاب القبايل

كتاب الاسواق — كتاب ما تمعي النبي عنه — كتاب اعمال السراري

كتاب [illegible] وذكر ازواجه

[illegible] اخبار ابي الشاعر

كتاب الاخبار والنوادر — كتاب سمه السريد — كتاب الشيب

**ابو خالد الغنوي** وله من الكتب كتاب اخبار عنترة العبسي

**اخبار بن عبده** محمد بن عبده بن سلمة بن خطاب العبدي واسم عبده عبد الرحمن وعبده لقب وتكنى عبده ابا عبد الرحمن وتكنى ايضا ابا بكر احد النسابين النقاد وحسن المعرفة بالماثر والاخبار وايام العرب وكان منقطعا لخدمة السلطان وتوفي وله من الكتب

كتاب النسب الكبير ويحتوي على انساب القبائل على مثال كتاب هشام الكلبي وله من غيره كتاب مختصر اسماء القبائل

كتاب الكافي في النسب — كتاب مناكح آل المهلب نسب ولد ابي صفرة المهلب وولده

كتاب معد بن عدنان وقحطان — كتاب مناقب قريش نسب بني قنعس بن طريف بن اسد بن خزيمة

كتاب الامنهات نسب الخنس بن سويد الغنوي — كتاب نسب كنانة

كتاب ابي جعفر المنصور اشراف بكر وتغلب وفرسانهم وامامهم ومناقبهم واحلافهم

كتاب اسماء فحول الشعر الشجعا

**اخبار علان الشعوبي** وهو علان بن الشعوبي اصله من الفرس وكان راوية عارفا بالانساب والمثالب والمناقرات منقطعا الى البرامكة وسخر ببيت الحكمة للرشيد والمامون والبرامكة عمل كتاب

[illegible] كتابا [illegible] كتاب مثالب قريش صناعات قريش وكان اول مثالب قريش مرة بن كعب مثالب بني اسد بن عبد العزى مثالب بني مخزوم بن مرة بن كعب مثالب سهم مثالب جمح مثالب سامة بن لؤي مثالب عبد الدار بن قصي مثالب ابي زهرة بن كلاب مثالب بني عدي بن كعب مثالب سعد بن لؤي مثالب الحرث بن لؤي مثالب خزيمة بن لؤي مثالب عوف بن لؤي مثالب عامر بن لؤي مثالب اسد بن خزيمة مثالب هذيل بن مدركة مثالب بني اشرس القين بن جسر بن شيبان بن ثعلبة مثالب بني طابخة بن الياس مثالب ضبة بن اد مثالب مزينة بن اد مثالب عدي الرباب مثالب عكل مثالب العنبر بن تميم مثالب تميم عمرو بن تميم اسد اللحيم القين مازن الحط بروع بنو ذارع الزاجر وسعد الجوع بنو سعد بن زيد مناة بن تميم مثالب قيس عيلان مثالب غني مثالب باهلة مثالب بني سليم منصور مثالب نمير مثالب عامر بن صعصعة مثالب فزارة بنو مرة بن عوف بن سعد بن ذبيان عبس بن بغيض ثقيف مثالب ربيعة مثالب محارب بن خصفة مثالب تغلب بن وائل مثالب بني بكر بن وائل النمر بن قاسط مثالب شيبان بن ذهل بن ثعلبة مثالب عنزة بن اسد مثالب بني اللات بن ثعلبة مثالب قيس بن ثعلبة مثالب جشم بن بكر مثالب عبد القيس مثالب اياد غبر نصل عمل مثالب اليمن الاوس الخزرج بنو الحرث بن كعب الجمع خزاعة وغسان كندة الاشعريون الازد حمير مذحج تجيب مراد السكاسك القبائل نهد زبيد نجيلة همدان حضرموت جهينة ومن كنية المفردات

كتاب فضايل كنانة — كتاب نسب النمر بن قاسط — كتاب نسب تغلب بن وائل — كتاب فضايل ربيعة

قاسط

كتاب

كتاب الاصمعي في فعل المقصور — كتاب النسب — كتاب السعود والحروب — كتاب التجارة والرابح

كتاب الموضح — كتاب المؤلف والمؤلف — كتاب المختبر — كتاب المعنى — كتاب حروب الحديث

كتاب الانوا — كتاب المنتجب — كتاب من استحبت عوده — كتاب المنصف واخبار الشعراء المتقدمين

كتاب الموشا — كتاب تعاقب حروف وعروف لها — كتاب تعاقب حروف الفرزدق — كتاب المقصور — كتاب تاريخ الخلفا

كتاب من سمي بسعاد — كتاب معاقل الفرسان — كتاب العاب الشعرا — كتاب كنى الشعرا — كتاب العقل

كتاب السماء — كتاب امهات النبي — كتاب ما جرى الى ذكر ابي طالب — كتاب

كتاب المقتبس — كتاب المحيط الى الزوي — كتاب امهات السبعة من فرس

كتاب الارحام التي من رسول الله عليه السلام ومن اصحابه سوى العصبة — كتاب العاب اليمن ومعه ومضر

كتاب الالقاب يسمل على العاب القبايل — كتاب القبايل الكنية والاسلام

جمعه الفتح من خاقان وراثت النسخة بعينها عند ابي القسم بن ابي الخطاب من الوراق في طلي سف وعشرون جزءا وكانت سعين على انها من مجلد بعين جزا في كل جزء ماسي ورقة واكثر ولهذه النسخة فهرست المحتوى عليه من القبايل والاقاليم بخط المسندي بن علي الوراق طلي نحو خمسة عشر ورقة بخط نزل انا اذكر جمل ذلك

ذوق معاصلات ... الاخبار والانساب

والاشعار والمصنفين

اخبارا ... كتابه ولعمل الذي كانت ...

كتاب

يوم العرب يوم الظهر يوم ارماء يوم الصرفة عروة بن سعد بن ربيعة يوم مشاقر يوم ...

... ليس احد من الرواة للغة والانساب والمآثر ولفصحا الاعراب

ويروى ... سهل سعد بن سعيد من كتاب الحضرمي في العرب

ابن النطاح ابو عبد الله محمد بن صالح بن النطاح روى عن الحسن بن ... وهذا الرجل اول من الف في الدولة واخبارها وحكى ابن النطاح عن ابيه ... بن سنان البصري وكان ابن النطاح اخباريا نسابة اديبا للشعر وله من الكتب

كتاب اخبار العرب — كتاب السباب — كتاب الرد على ابي عبيدة في كتاب النطاح

كتاب انساب ازد عمان — كتاب معقل زيد بن علي — كتاب ... بن صالح الليثي من ولد ...

الاخبار والانساب وله من الكتب الدولة روى عنه عن جماعة

السكري واسمه — كتاب من التسابين وله من الكتب

كتاب انساب بني عبد المطلب كتاب كبير — ابو الفضل محمد بن احمد بن عبد الحميد

الكاتب من اهل البصرة وله من الكتب — كتاب اخبار خلفاء بني العباس كبير

ابو ابراهيم الزهري واسمه عبد العزيز بن عمران الزهري وله من الكتب

كتاب الاخلاق — محمد بن المنهال ويكنى ابا المنهال من الرواة

للاخبار والامثال والانساب — وله من الكتب

كتاب الاسد السايرة — كتاب المسامات — كتاب الامثال

الزوندي هذا عمل كتاب اخبار الدولة وجود فيه ورايت منه شيئا يسيرا وكان يجلس للزوندية فيقرؤه عليه ويأخذون عنه اخبار الدولة وله

كتاب [illegible]

[illegible]

وهو ابو عبد الله محمد بن زكريا بن دينار الغلابي احد الرواة للسير والاخبار والمغازي وغيرها وكان صادقا وله من الكتب

كتاب [illegible] كتاب [illegible] كتاب [illegible]

معل المختصر من علم [illegible] ومعه صغير المجمل كتاب [illegible]

كتاب [illegible] كتاب [illegible] كتاب [illegible]

معل [illegible] الدوائر من [illegible] الاجواد المثالب

## طائفة اصبنا ذكرها بخط ابن الكوفي

قد ذكرنا قبل هذا بعد وذكر

حرائش بن اسحاق الشيباني العجلي ويكنى ابا [illegible] وعن اخذ عنه محمد بن السائب الكلبي وهو اجل [illegible] وله من الكتب

كتاب اخبار ربيعة وانسابها

امرؤ [illegible] اخبار بني شيبان وله من الكتب

كتاب [illegible] كتاب [illegible] كتاب [illegible]

المؤتلف والمختلف السحر المثالب

## الشعري

وهو الحسن بن مسور من بني يشكر وعنه روى محمد بن النطاح وله من الكتب

كتاب [illegible] كتاب [illegible] كتاب [illegible]

الدولة المثالب

## خالد بن خداش بن عجلان

ويكنى ابا الهيثم مولى آل المهلب بن ابي صفرة وتوفي سنة [illegible] وعشرين ومائتين وله من الكتب

كتاب [illegible] كتاب [illegible]

الازارقة وحروب المهلب اخبار آل المهلب

## ابن عابد

ولا يعرف في امر عمره هذا وله من الكتب

كتاب الملوك واخبار الامم

معمر بن محمد المهلبي وله من الكتب

كتاب مآثر آل المهلب

ابن عثام الكلابي واسمه [illegible] وكان كفا في [illegible] وله معه اخبار وله من الكتب

كتاب النسب كتاب الملح

ابو المنذر [illegible] واسمه [illegible] الجثعمي واسمه [illegible] وله من الكتب

كتاب [illegible] كتاب الشعر والشعراء كتاب [illegible] وله من الكتب

كتاب الغزل ومن ولده عمرو بن السدوسي واسمه عبيد الله بن الفضل بن شقيق بن معبد ويكنى ابا محمد الحماري روى عن ابي عبيدة ومات بعد المائتين وله من الكتب

كتاب المآثر والانساب والايام

## ابو الوليد بن مسلم من اصحاب السير والاخبار وله من الكتب

كتاب المغازي

## الفاكهي وهو

وله من الكتب

كتاب مكة واخبارها في الجاهلية والاسلام

## يزيد بن محمد المهلبي الشاعر وسيذكره

وله من الكتب

كتاب المهلب واخباره واخبار ولده

ابو اسحق اسمعيل بن عيسى العطار من اهل بغداد من اصحاب السير روى عنه الحسن بن عليل العنزي وله من الكتب

كتاب المبتدا كتاب حمزة مريم كتاب الردة كتاب الفتوح

كتاب المعمل كتاب صفين كتاب الالوية كتاب الفتن

## ابن ابي طيفور واسمه محمد بن احمد الجرجاني من اهل جرجان وله من الكتب

كتاب ابواب الخلفاء ومعناه من كان الخلفاء يأنسون به ويستشيرونه ويستعفونه ويستعفونه

## ابن تمام الدهقان وهو ابو الحسين محمد بن علي بن الفضل بن تمام الدهقان واصله من الكوفة وله من الكتب

كتاب فضائل الكوفة

[illegible]

وقت واحد سنة [illegible] وثلاثين واربع مئة واسمه [illegible]

كتاب معاوية بن الزبير طبقات الشعراء الباب الشعراء الاباء والامهات

## مصعب بن عبد الله الزبيري

ابو عبد الله مصعب بن ثابت بن عبد الله بن الزبير بن العوام حواري رسول الله وابن عمته وابن ابي بكر كان شاعرا وكان ابو عبد الله من اصحاب الشافعي متجاملا على بلاد علي عليه السلام وحبسه مع يحيى بن عبد الله معروف وتوفي مصعب بن عبد الله يوم الاربعاء لعشر خلون من شوال سنة ست وثلاثين ومائتين وله ست وسبعون سنة كذا ذكر ابن ابي حميد في كتاب المصنفة

كتاب النسب الكبير

نسب قريش

## اخبار الزبير بن بكار

ابو عبد الله الزبير بن ابي بكر بكار بن عبد الله بن مصعب بن ثابت بن عبد الله بن الزبير بن العوام من اهل المدينة اخباري نسابة وكان شاعرا صدوقا ثابتا وله نسل اقدر وولي قضاء مكة ودخل بغداد وحدث بها فاخرجها سنة ثلث وخمسين ومائتين قال محمد بن داود وكان قد ذهب بصره ومروته وبطالته مع سنه وعفافه فمن شعره

عف الصبي بتجمل الصبر يرجو عواقب دولة الدهر
جعل المنى سببا لراحته فيما تشكن لوعة الصدر
حتى اذا ما الفكر راجعه قطع المنى بتيقن الهجر
فشكى الضمير الى جوانحه بعض الذي يلقى من الفكر

وتوفي الزبير بمكة وهو قاض عليها ودفن بها ليلة الاحد لسبع بقين من ذي القعدة سنة ست وخمسين ومائتين وله من العمر اربعون سنة وكان سبب موته انه سقط من سطح له فانكسرت مرقوته وورمت وصلى عليه ابنه مصعب وحضر جنازته

محمد بن عيسى [illegible]

وله من الكتب [illegible]

نسب قريش [illegible]

كتاب [illegible] كتاب [illegible] كتاب [illegible]

الموضعات في اخبار الله الموفق مراح النبي عليه السلام نوادر المعتز راسه [illegible]

كتاب [illegible] كتاب [illegible] كتاب [illegible]

الغصون واخبارها اخبار الاوس والخزرج وفود الغمر على كسرى اخبار كثير على الشعراء

ومن خط ابن الكوفي اخبار حسان اخبار الحوض اخبار عمر بن ابي ربيعة العرجي

اخبار ابي دهبل اخبار جميل اخبار نصيب اخبار كثير اخبار امية اخبار

اخبار ابي الشايب اخبار حاتم اخبار عبد الرحمن بن حسان اخبار هدبة وداود

اخبار قيس ولبنى اخبار بن هرمة اخبار المجنون اخبار القاري اخبار ابن الدمينة

اخبار عبد الله بن قيس الرقيات فسمعه من روى عنه الزبير من خط ابن الفرج

روى عن عمه مصعب بن عبد الله ومحمد بن الحسن الخوفي ومحمد بن الضحاك بن عثمان

ومسلم بن عبد الله بن مسلم بن جندب وابرهيم بن المنذر ويحيى بن محمد بن عبد الله بن قومان

وعبد الملك بن عبد العزيز وعبد الله بن اسحق الربعي وعثمان بن عبد الرحمن وبكار بن رباح

ومسلمة بن ابي مريم وعبد العزيز بن عبد الله الاويسي ومحمد بن ابرهيم بن عبد الحميد وحميد

بن محمد بن عبد العزيز بن الزهري وعبد الجبار بن سعيد بن سلمة بن نوفل بن مساحق وموسى

بن عمر بن افلح وعلي بن المغيرة وعبد الله بن نافع بن ثابت

## اخبار الجهمي

ابو عبد الله احمد بن محمد بن حميد بن سلمة بن عبد الله بن ابي جهم بن حذيفة العدوي من بني عدي بن كعب ويعرف بالجهمي نسب الى جده ابي الجهم بن حذيفة حجازي دخل العراق وبها تعلم وكان ادبا اديبا شاعرا مغنيا ذكر النسب والمثالب وساء اجله الناس وله في ذلك كتب قال محمد بن داود حدثني سوار بن ابي شراعة قال وقع بينه وبين قوم من العمريين والعثمانيين شر فذكر سلفهم بافحش ذكر فقال له بعض الهاشميين في ذلك فذكر العباس بامر عظيم فانهى خبره الى المتوكل فامر بضربه مائة سوط فضربه اياها ابرهيم بن اسحق بن ابرهيم

فلما فرغ من ضربه قال فيه [illegible]

[illegible] صدره

والتوم في اثوابه سبط لجعيده ما اوثق الشجر

وله من الكتب

كتاب كتاب

انساب قريش واخبارها المعصومين

كتاب كتاب

المثالب الانتصار في الرد على الشعوبية فضائل مضر

## الازرقي

واسمه محمد بن عبد الله بن احمد بن محمد بن الوليد بن عقبة بن الازرق واسمه عثمان بن عمرو بن الحرث بن ابي شمر بن عمرو بن عوف بن الحرث بن ربيعة بن حارثة بن الحرث بن ثعلبة الحنفا بن حصن بن عمرو بن عامر من بقيا هذا من خط ابن الكوفي احد الاخباريين واصحاب الشيعة وله من الكتب

كتاب

مكة واخبارها وجبالها واودية

كتاب كبير

## اخبار عمر بن شبة

ابو زيد عمر بن شبة بن عبيدة بن ريطة وشبة اسمه زيد ويكنى ابا معاذ قال عمر وانما سمي ابي شبة لان امه كانت رومية ويقول

يا بناي وشباب عاش حتى دنا شيبا كبيرا اخينا

وكان عمر نصريا مولى لبني نمير شاعرا اخباريا فقيها صادق اللهجة غير مدخول الرواية فمن شعره

وما لي لم يبق في الناس سيد فقلت بلى عبد الرحيم بن جعفر

وكان ابنه ابو طاهر احمد بن عمر بن شبة شاعرا ظريفا مجيدا رآه وهاب بعد ابيه بنحو عشرين سنين ومن شعر ابي طاهر

نظرت فلم ار في العسكر كشوحي وشوحا بني جعفر

غدا [illegible] ذوبه من النور في منظر ابهر

وبعدوا عاد [illegible]

فتعد الشوم في عزله من الناس سطرا في دفتر

وكان عمر بن شبة يسر مرى يوم الاثنين لست بقين من جمادى الاخرة سنة اثنتين وماتين وولد في سنة ثمان وتسعين سنة وصارت كتبه الى ابي الحسن علي بن يحيى اسماعيل من ابي طالب بن عمر بن شبة وله من الكتب

كتاب كتاب كتاب كتاب كتاب

الكوفة البصرة المدينة مكة امرا الكوفة

كتاب كتاب كتاب كتاب كتاب

امرا البصرة امرا المدينة امرا مكة السلطان مقتل عثمان

كتاب كتاب كتاب كتاب كتاب

الكتاب الشعر والشعرا الاغاني الملاهي اخبار المصور

كتاب كتاب

محمد وابرهيم ابني عبد الله بن حسن اشعار الشراة

كتاب كتاب

النسب اخبار تميم ما استعجم الناس فيه من العراق

كتاب كتاب

الاستعانة بالشعر وما جاء في اللغات الاستعطاء للنحو ومن كان يلحن من النحويين

## البلاذري

ابو جعفر احمد بن يحيى بن جابر البلاذري وقيل يكنى ابا الحسن من اهل بغداد وكان جده جابر مكاتب المهدي صاحب مضر وكان شاعرا راويه وتوفي اخر ايامه فشد في اليمار ستان ومات فيه وشيب وتوفي انه شرب نمر البلاذر على غير معرفة فلحقه ما لحقه وكان مهجرا كثيرا وناول وهب بن سليمن الضرطة فمزقه فمن قوله فيه وكانت الضرطة لحضرة عبيد الله بن يحيى بن خاقان

ايا ضرطة حسبت زعدة تنوق في مثلها جهده

تقدمه وهب بها سابقا وصلى اخوها عد بعده

لقد هتك الله ستر معا كذي كل من قطع الفهده

وله من الكتب [illegible]

كتاب [illegible] وكان [illegible] الفارسي الى [illegible] العزي

**الطلحي** ابراهيم بن طلحة بن عبيد الله بن محمد بن اسمعيل بن ابي سعيد بن
طلحة بن عبيد الله التيمي من اهل البصرة ونادم المعتمد وكان [illegible]
وتوفي ليلة الاحد للنصف من ذي الحجة سنة احدى وسبعين ومائتين وله من التصانيف

كتاب المتيمين — كتاب جواهر الاخبار

**ابن الازهر** ومن الاخبار من ابي جعفر محمد بن الازهر بن عيسى الاخباري ومولده سنة مائتين
وتوفي سنة تسع وسبعين ومائتين وله تسع وسبعون سنة وسمع من ابن الاعرابي وغيره وله
الكتب — كتاب التاريخ — كتاب الجمع

**محمد بن سلام** ابو عبد الله محمد بن سلام الجمحي احد
الاخباريين والرواة وله من الكتب

كتاب الفاضل في فلج الاخبار والاشعار — كتاب سوق العرب — كتاب طبقات الشعراء الجاهليين

كتاب طبقات الشعراء الاسلاميين — كتاب الحلل واحد الجمل

**ابو خليفة الفضل** ابو خليفة الفضل بن الحباب بن محمد بن شعيب بن صخر الجمحي البصري من بني جمح
وكان اعمى وولي قضاء البصرة من رواة الاخبار والاشعار والانساب روى عن محمد
بن سلام الجمحي وروى عنه [illegible] الكوفي مات ابو خليفة ليلة الاحد لثلاث عشرة
ليلة خلت من شهر ربيع الاول سنة خمس وثلاثين ودفن يوم الاحد في منزله
وله من الكتب

ومن الاخباريين ابو العباس عبد الله بن اسحق بن سلام الكاتب وكان
حسن العلم بالغريب والفقه والاثار والشعر صدوقا شاعرا فمن شعره
يا نعمة الدهر في سر اهلك لا تصلح الدهر والدنيا بغير نشاط

وليس [illegible]
يعني [illegible] الحجر

كتاب [illegible]
[illegible] بن [illegible] بن عبد الرحمن بن عبد الله بن [illegible]
وله من الكتب كتاب صفات الجبال والاودية واشتقاقها بمكة وما وراءها

**ابن ابي شيخ** واسمه سليمن ويكنى ابا ايوب اخباري راوية
لقي جلة الناس واخذ عنه اصحاب الاخبار وله من الكتب
كتاب الاخبار المتنوعة وابنه

**وكيع القاضي** ابو بكر محمد بن خلف بن حيان بن صدقة المعروف بوكيع
القاضي وكان مقدما في جميع الاداب ولي القضاء بعض النواحي وكان الا
يكتب لابي محمد بن يوسف بن يعقوب القاضي وله من الكتب

كتاب اخبار القضاة وتاريخهم واحكامهم — كتاب السرف يجري مجرى المعاريض لابن [illegible]

كتاب الانوا — كتاب الغرر اخبار — كتاب المسافر

كتاب الطرق ويعرف ايضا بالنواحي ويحتوي على اخبار البلدان ومسالك الطرق وما بينه

كتاب الصرف والنقد والسكة — كتاب البحث

**ابو الحسن النسابه** واسمه محمد بن العسم السمي من اهل البصرة واحد العلماء بالانساب ويجيء الى
زماننا هذا وله من الكتب كتاب اخبار الفرس وانسابها

كتاب الانساب والاخبار — كتاب تاريخ سائر الامم

**الاشناني القاضي** وهو ابو الحسين عمر بن الحسن بن مالك الشنباني وله من الكتب
كتاب مقتل زيد بن علي عليهما السلام

ابو الحسن [illegible] بن يوسف [illegible]

[illegible]

ابو [illegible] الاحمر [illegible] محمد [illegible]

من اولاد [illegible] كان شاعرا [illegible]

لعوله كان [illegible] في الكتب المنسوبة [illegible] عن الاصول الجياد

وتوفي

ولهم من الكتب

كتاب الاغاني الكبير نحو خمسة الف ورقة — مجرد الاغاني — [illegible] الاما الجمالب

كتاب الجماعة — كتاب الدلالات — كتاب صعصعة — كتاب نسب بني عبد شمس

كتاب الغيان

## الجلودي

وهو ابو احمد عبد العزيز بن يحيى الجلودي من اهل البصرة اخباري صاحب سير وروايات وتوفي بعد المائتين وثلثمائة — وله من الكتب

كتاب اخبار خلد بن صفوان — كتاب اخبار العجاج ورؤبة بن العجاج

بسم الله الرحمن الرحيم وبه ثقتي

## الفن الثاني من [illegible]

وتحوي على اخبار الملوك والكتاب والخطباء والمترسلين وعمال الخراج واسماء الدواوين

### اخبار ابراهيم بن المهدي

ابراهيم بن المهدي بن المنصور بن محمد بن علي بن عبد الله بن عباس بن عبد المطلب الخليفة بويع من بني العباس من اولاد الخلفاء ترسل وشعر وصنف كتابا وامه شكلة اصلها من طبرستان وقيل انها ابنة ملك طبرستان وكان اسود حنك السواد عظيم الجثة عالي الخلق ولم تر في اولاد الخلفاء قبله افصح منه ولا اشعر وله مع ذلك صنعة الغناء تقدم فيها كل احد وكان اسحق وابراهيم نعزه ماخوذ عنه ويحاكم المغنون اليه في صناعتهم ومولده

وله من الكتب

كتاب الادب — كتاب الطبخ — كتاب الطب

### المأمون

وهو عبد الله بن هرون بن المهدي بن المنصور بن محمد بن علي بن عبد الله بن العباس بن عبد المطلب اعلم الفقهاء بالفقه والكلام وكان دفن محمد بن زبيدة اخيه في القصاحة ومن تشغى بشهرة اخباره عن استقصاء ذكره وله من الكتب

كتاب جواب ملك البوغر فيما سأله عنه من امور الاسلام والتوحيد

### ابن المعتز

عبد الله بن المعتز بن المتوكل بن المعتصم بن الرشيد بن المهدي واحد دهره في الادب والشعر وكان يقصد فصحاء الاعراب ويأخذ عنهم ولقي العلماء من النحويين والاخباريين وكثير السماع عن الرواة وامره ايضا اشهر من ان تستقصى والف كتبا كثيرة منها

كتاب البديع — كتاب الزهرة الرياض — كتاب الجوارح والصيد — كتاب السرقات

كتاب اشعار الملوك — كتاب الاداب — كتاب حلى الاخبار

[illegible] بن [illegible] بن [illegible] بن [illegible] له [illegible] واحد
[illegible] له من الكتب

## الفتح بن خاقان

النديم والشبيه
الفتح بن خاقان بن احمد في نهاية الذكا والفطنة وتجنس الادب من اولاد الملوك
اتخذه المتوكل الخاقان ندمه على سائر ولده واهله وكان له جاه عظيم عند الخلفا
المتجمع اموالا عظيمة كثيرة وخشما وكان يحضر داره فصحا الاعراب وعلما الاوس
والبصرة قال ابو هفان ما رايت ولا سمعت احب البصر من الكتب والعلوم الجاحظ
والفتح بن خاقان واسمعيل بن اسحق القاضي فاما الجاحظ فانه لم يقع بيده كتاب قط الا
استوفى قراءته كائنا ما كان حتى انه كان يكتري دكاكين الورقين فيبيت فيها
للنظر والفتح بن خاقان فانه كان يحضر مجالسة المتوكل فاذا اراد القيام لحاجة
اخرج كتابا من كمه او خفه وقراه من مجلس المتوكل والى عوده ليس في الحلا
واما اسمعيل بن اسحق فاني ما دخلت اليه الا رايته مصطفا بكتاب او نقل كتابا ونسخها
وتوفي الفتح في الليلة التي قتل فيها المتوكل [illegible] بالسيوف وله من الكتب

كتاب
البستان منسوب اليه والذي نقله رجل يعرف بمحمد بن عبد ربه ويلقب برأس الغزل

كتاب
الصيد والجوارح

## آل طاهر

كان عبد الله بن طاهر
شاعرا مترسلا بليغا وكذلك ابوه طاهر بن الحسين واخوه طلحة بن طاهر بن الحسين وكان عبد الله بن طاهر يسمى حكيم
آل طاهر ويعجب به الاعجاب كله وكان له مروة وتامل وتدبر وخواطر وله في الفلسفة
كتب مشهورة منها كتاب
الموشى في الموسيقى رواه الصدى نقال هو موشى كما سماه صاحبه
وله من الكتب كتاب
الابانة عن افعال الفلاك

كتاب
الوجود

[illegible]
رسالة في العروض والعروض [illegible]
بن عبد الله بن طاهر وكان شاعرا مترسلا اسرى الى الفرطة خلافة محمد بن
عبد الله بن طاهر [illegible] وكان سيدا والبيه [illegible] رياسة اهله ومواجهين
مات سنة [illegible] وله من الكتب

كتاب
الاشارة في اختيار الشعر

كتاب
رسالة في السياسة الملوكية

## الكتاب وابناء جنسهم

### تسمية الكتاب المترسلين ممن لرسائله

كتاب مجموع

**عبد الحميد بن يحيى** كاتب مروان بن محمد وكان اول من علم صبيه
سقل في البلاغة وعنه اخذ المترسلون والطريقة لزموا وهو الذي سهل سبيل البلاغة
في الترسل واحد دهره وكان من اهل الشام من مدينة
ولرسائله مجموع نحو الف ورقة

**غيلان** ابو مروان واسمه وقد استقصيت خبره في مقالة المتكلمين في
اخبار المرجئة ولرسائله مجموع نحو الفي ورقة

**سالم** ويكنى ابا العلا كاتب هشام بن عبد الملك وكان ختن عبد الحميد وكان
احد الفصحاء البلغاء وينقل من رسائل ارسطاليس الى الاسكندر وينقل له واصلح
هو وله رسائل مجموع نحو مائة ورقة

**عبد الوهاب** بن علي وكان يكتب لبلال بن ابي بردة بن ابي موسى
الاشعري احد البلغاء الفصحاء ورسائله قليلة

[illegible] الا انه مرسل بلغ [illegible] بن عبد الله [illegible]
[illegible] شاعران [illegible] كان
ولما [illegible] بن يزيد كاتب عامر بن جمرة وكان مترجما من مسودي
البلغاء وكان [illegible] بن جمرة كاتب ابي جعفر المنصور ولا كان
تابعا مجاهرا بالبلاغة فصيحا عودا وكان ابو جعفر المهدي في زمانه يجلاف
اخلاقه لفضله وبلاغته ووجوب حقه وولي لهما الاعمال الكبار وله
رسائل [illegible] من جملتها رسالته المعروفة الى العباس
محمد بن جرير بن سليمن وكان جرير من اهل حران وكان بليغا كاتب وله ارسله
والشام عن فضوله كتب مدونة كاتب العباس بن محمد بن علي بن عبد الله بليغ مترسل
واصله من الانبار وله رسائل مجموعة
اخبار عبد الله بن المقفع واسمه بالفارسية روزبه وهو عبد الله
بن المقفع ويكنى قبل اسلامه ابا عمرو فلما اسلم اكتنى ابا محمد والمقفع من المبارك دائما
تقفع لان الحجاج بن يوسف ضربه باليمن في [illegible] الاسلام ضربا مبرحا
فتقفعت يده واصله من جور مدينة من كور فارس وكان يكتب لاولاد داود بن عمر بن
هبيرة ثم كتب لعيسى بن علي بن كرمان وكان في نهاية الفصاحة والبلاغة كاتبا
شاعرا فصيحا وهو الذي عمل شرط عبد الله بن علي على المنصور وتصعب في الاحتياط فيه
فلحظ ذلك ابا جعفر فلما قتله سفيان بن معاوية خنقا بالنار وقع ذلك من المنصور
بالموافق فلم يطلب بثاره وطل دمه وكان احد النقلة من اللسان الفارسي الى العربي
متطلعا باللغتين فصيح بهما وقد نقل عدة كتب من كتب الفرس منها
كتاب خداينامه في السير — كتاب اسرار نامه في الاسن — كليلة ودمنة
كتاب مزدك — كتاب التاج في سيرة انوشروان
كتاب الادب الكبير وعرف بكتاب الجنس — كتاب الادب الصغير — كتاب السمة في الرسائل
كتاب رسالة — كتاب جوامع كليلة ودمنة — كتاب رسالته في الصحابة

[illegible]

اخبار ابن [illegible]
وكان شاعرا هو وجماعة [illegible]
الشعر الموزوج فاضل
كتاب كليلة ودمنة — كتاب سيرة اردشير — كتاب سيرة انوشروان — كتاب ملوك بني ساسان
كتاب صلح — قدامة بن زيد كاتب عبد الملك بن
مروان وله كتاب رسائل — المعمر بن الصرح كاتب قدامة
ويكنى ابا هاشم من اهل حاصرطى وكان فصيحا مترسلا وله
كتاب رسائل وابنه يحيى حاجبه ورقه

اخبار علي بن عبيدة الريحاني
احد البلغاء الفصحاء اختص بالمأمون وسلك في صناعته وثقافته طريقة الحكمة
وكان يرمى بالزندقة وكان كاتبا بارعا ولما مات المأمون اخبار منها انه كان
لحضرة المأمون خمس غلام غلاما وراهما المأمون فاعجب ان يعلم هل علم على امر لا
فقال له اراءت فاشار على يده وفوق اصابعه اي خمسة وعشرون خمسة خمسة وعشرين
ذلك من الاخبار المتعلقة بالفطنة والذكا وتوفي علي بن عبيدة وله من الكتب
كتاب المصون — كتاب الدرج — كتاب رائد الود — كتاب المخاطب — كتاب الطارف — كتاب الهاشمي
كتاب المعاني — كتاب الخصال — كتاب الناسي — كتاب الموسع — كتاب شمل الفه — كتاب الجد
كتاب الرمام — كتاب المتخلي — كتاب الصبر — كتاب سناويها — كتاب مهر اراد جشنش
كتاب كيلهواسد المال — كتاب صعد الدنيا — كتاب الاخوان — كتاب رويسايدل — كتاب صفة الجنة
كتاب الانواع — كتاب الوشيح — كتاب العقل والجمال — كتاب ادب جوانشير
كتاب سرح الهوى ووصف الاخا — كتاب الطاووس — كتاب المشيب — كتاب الطلاق وصروف

كتاب [illegible] كتاب [illegible]

فضائل الشعر — صفة الموت — السمع والبصر — الناس والزمان — صفة العلماء — التشاكل — التنبيه

كتاب ان الملك — كتاب الموصل والمهيب — كتاب مدود ومقصور المكلثم — كتاب صفة البلاد والعروض

كتاب المعاجات — كتاب مدح النبيذ — كتاب الجمل — كتاب خطب المنابر — كتاب النكاح

كتاب الانواع — كتاب الاوصاف — كتاب امتحان الشعر — كتاب الاجراد — كتاب التنبيه

## اخبار سهل بن هرون

وهو سهل بن هرون بن راهبون الاستيشاني انتقل الى البصرة وكان متحققا بخدمة المامون وصاحب خزانة الحكمة له وكان عالما فصيحا شاعرا فارسي الاصل شعوبي المذهب شديد العصبية على العرب وله في ذلك كتب كثيرة ورسائل وكان نهاية في التغزل عمل الى الحسن بن سهل رسالة يمدح فيها النخل ويرغبه فيه ويستميحه في حلال ذلك فاجابه الحسن على ظهر رسالته وصلت رسالتك ووقفنا على تصحيحك وقد جعلنا المكافاة عنها القبول منك والتصديق لك والسلم لما اصلته عنها بشيء وكان ابو عمر الجاحظ يفضله ويصف براعته وفصاحته ويحكي عنه في كتبه

ولسهل بن هرون من الكتب

كتاب بعله وعمره على مثال كليلة ودمنة — كتاب سجرة العقل — كتاب النمو والثعلب

كتاب الهدية والمحزومي — كتاب الوامق والعذرا — كتاب مدود ودود

كتاب الضوئين — كتاب اشباسنوس في اتخاذ الاخوان — كتاب الغزالين

كتاب ادب اشبال بن ناشل — كتاب الى عيسى بن ابان في القضا

## سعيد بن هرثمة

الكاتب شريك [illegible] بن هرون في بيت الحكمة وكان بليغا فصيحا مترسلا ويحكى عنه

[illegible] ولسه

[illegible] صاحب

## علي بن داود كاتب

ام [illegible] خزيمة وكان احد البلغاء والمتصرفين في تصنيفاته طريقة سهل بن هرون وله من الكتب

كتاب الخزيمة وهو كتاب الغنم — كتاب الجزيرة والامة — كتاب الظراف

## محمد بن الليث الخطيب

ويكنى ابا الربيع وكتب ليحيى بن خالد وله ولابنه امية ويعرف بالفقيه وكان بليغا مترسلا كاتبا فقيها متكلما بارعا عالما قال انه كان من اسمح خلق الله لا يلبق على شيء وكانت البرامكة تقدمه وتحسن اليه وترفد بالرزق وله من الكتب

كتاب الهلبجة في الاعتبار — كتاب الرد على الزنادقة — كتاب جواب قسطنطين عن الرشيد

كتاب الخط والقلم — كتاب عطية هرون الرشيد — كتاب الى يحيى بن خالد في الادب

وقال في خبره غير ذلك من خط ابن حفص محمد بن الليث من بني حفص واسمه الكلابي من موالي بني امية وكان فيه ميل على العجم وكانت البرامكة تحبه لذلك وكان واعظا في رسائله قرأت بخط ابن ثوابة هو محمد بن الليث الخطيب صاحب الرسائل وهو ابن اذرماذ بن فيروز بن شاهين بن اذر دهرمز بن هرمز بن نرسي بن بهرام بن اذرماذ وسهل في نسبه بداذ ابن داذ الملك وله رسائل مجموعة

## العتابي

ابو عمرو كلثوم بن عمرو بن ابي العتاهية التغلبي العتابي شاعر مترسل فصيح شاعر كاتب حسن الترسل وكان يصحب البرامكة ويحضر مجلس يحيى بن خالد بن الحسين وعلي بن هشام فيقال ان الرشيد لقيه بعد قتل جعفر بن يحيى وزوال نعمة البرامكة فقال له احدثت بعدي اغاني فارتجل ابياتا حسنة المعنى يقول منها

اسر كاني بك ما نال جعفر من الملك ادهاك الحجى بن خالد
وان امير المؤمنين اعيني مغتصبا بالمسرات البوارد
ليجني تجيني منيتي مطمئنة ولم اتكلف هول تلك المكارد

[illegible] شاعر

وله من الكتب كتاب الآداب كتاب فنون الشعر كتاب الغزل الطبيعي

كتاب

الالفاظ له رواه ابو عمر الزاهد عن المبرد وهذا طرفه

**العتبي** ابو عبد الرحمن محمد بن عبد الله بن عمرو بن معوية بن عمرو بن عتبة بن ابي سفين بصري قال ابو العباس عمرو بن عتبة سمع في نسبه وكان من افصح الناس وكان العتبي وابوه نبيلين ماديين فصيحين والعتبي كان شاعرا وما كان ابوه كذلك يقال ان العتبي وقف بباب اسمعيل بن جعفر بن سليمن فطلب الاذن فقال له غلمانه هو في الحمام فقال

وامير اذا اراد طعاما قال غلمانه اتى الحماما
فيكون الجواب مني الى الحاجب ما ان اتيت الا السلاما
لست ابتكر من الصبح الا كل يوم يكون فيه صياما

وتوفي العتبي سنة ثمان وعشرين ومائتين وله من الكتب

كتاب الخيل كتاب اشعار الاعاريب واشعار النساء اللاتي احببن ثم ابغضن
كتاب الذبح كتاب الاخلاق

# اسماء الكتاب المترسلين ممن دونت رسايله

القسم بن صبيح قليل — يحيى بن خالد قليل — الفضل ابنه قليل — جعفر ابنه قليل — الفيض بن ابي صالح قليل
يوسف بن القسم قليل — يعقوب بن نوح قليل — يوسف لغوه قليل — الفضل بن سهل كثير
الحسن بن سهل قليل — محمد بن بكر قليل — احمد بن النجم كثير — احمد بن يوسف كاتب المامون وزير كثير

ابرهيم بن [illegible] الكاتب احد البلغاء الشعراء الفصحاء
وكان له ديوان الرسايل [illegible] الى خدمة السلطين لما ترك لشاغل خبز الحورة شعره
وله كتاب كتاب كتاب كتاب
رسايل الدولة كبير الطبيخ العطر

**الحسن بن وهب** بن سعيد بن عمرو بن حصين بن رزين بن حسان بن مالك بن حذيفة بن بدر الفزاري وكتب عن يزيد بن ابي سفين على اولى الشام ثم لمعوية بعده وصله معوية بابنه يزيد وفي خلافته مات واستكتب يزيد ابنه قيس وكتب قيس لمروان ولعبد الملك ثم لهشام وفي ايامه مات واستكتب هشام ابنه الحصين ثم استكتبه مروان وخرج الى مصر فلما قتل مروان صار الى ابن هبيرة فلما خرج ابن هبيرة الى ابي جعفر اخذ الحصين اما ثم اخدم المنصور والمهدي وتوفي في طريق الري واستكتب المهدي ابنه عمرا ثم كتب لخلد بن يزيد ثم توفي وخلف ابنا يقال له خدمة الى برمك وقيل انه وهب فكتب بن يدي جعفر بن يحيى ثم صار بعده في جملة ذي الرياستين وقال فيه ذو الرياستين عجبت لمن معه وهب كيف لا يهمه نفسه ثم استكتبه الحسن بن سهل بعد وقلده كرما زوفارس فاصلحهما ثم وجه به الى المامون يرسله من فم الصلح فغرق في طريقه بين بغداد وفم الصلح وكتب سلمن للمامون وهو ابن اربع عشرة سنة ثم كتب لابناخ ثم لاشناس ثم لي الوزارة للمعتمد ولسلمن بن وهب

كتاب ديوان رسايله

فاما الحسن بن وهب اخو سلمن فكان يكتب لمحمد بن عبد الملك الزيات وهو في ديوان الرسايل وكان شاعرا بليغا مترسلا فصيحا واحد طرفا الكتاب وله كتاب ديوان رسايله

**ابن عبد الملك** الزيات وهو محمد بن عبد الملك بن ابان الزيات وكان ابان رجلا من اهل جرجرايا من قرية يحاذيها يقال لها الاسكر مجلب الزيت الى بغداد من مواضعه وكان شاعرا بليغا وزر للمعتصم والواثق والمتوكل ويعد ارهن يوما من وزارته للمتوكل بكيه وقتله في النكبة وتحن نستقصي خبره في غير هذا الموضع وتوفي سنة ثلث وثلثين ومائتين وله كتاب رسايل

[illegible] طريقة الناسبة وهو في العتابي

وله من الكتب كتاب الآداب كتاب [illegible] كتاب المثل الطريف

كتاب

الالفاظ له رواه ابو عمر الزاهد عن المبرد وهذا طريف

**العتبي** ابو عبد الرحمن محمد بن عبد الله بن عمرو بن معوية بن عمرو بن عتبة بن ابي سفين بصري قاله ابو العباس عمرو بن عتبة بصري في نسبه وكان من اصحاب الشافعي وكان العتبي وابوه نبيلين نادبين فصيحين والعتبي كان شاعرا ولم يكن ابوه كذلك يقال ان العتبي وقف بباب اسمعيل بن جعفر بن سليمن فطلب الاذن فقال له غلمانه هو في الحمام فقال

وامير اذا اراد طعاما فقال غلمانه اتى الحماما
فكون الجواب مني الى الحاجب ما ان اردت الا السلاما
لست ابتكر من الدهر الا كل يوم تكون فيه صلاما

وتوفي العتبي سنة ثمان وعشرين ومائتين وله من الكتب

كتاب الخيل كتاب اشعار الاعاريب كتاب اشعار النساء اللاتي احببن ثم ابغضن
كتاب الذبح كتاب الاخلاق

## اسماء الكتاب المترسلين ممن دونت رسايله

القسم بن صبيح قليل — يحيى بن خالد قليل — الفضل ابنه قليل — جعفر ابنه قليل — الفيض بن ابي صالح قليل
يوسف بن القسم قليل — يعقوب بن روح قليل — يوسف اخوه قليل — الفضل بن سهل كثير
الحسن بن سهل قليل — محمد بن بكر قليل — احمد بن النجم كثير — احمد بن يوسف كاتب المامون ووزره كثير

ابرهيم بن [illegible] كان احد الشعراء الشعراء

وكان له ديوان الرسايل [illegible] لولا ان همته ابرهيم سمت به الى خدمة السلاطين لما ترك لشاعر خبز الحوارة شعره

وله كتاب كتاب كتاب كتاب
رسايل الدولة كبير الطبيخ الخطر

**الحسن بن وهب** بن سعيد بن حبيش بن حسن بن هان بن مني وكتب ديوان الرسايل في شغل المامون الشام ثم لمعوية بعده ووصله معوية بابنه يزيد وفي خلافته مات واستكتب يزيد ابنه فتى وكتب فتى لمروان ولعبد الملك ثم لهشام وفي ايامه مات واستكتب هشام ابنه الحسن ثم استكتبه مروان وخرج الى مصر فلما قتل مروان صار الى ابن هبيرة فلما خرج ابن هبيرة الى ابي جعفر اخذ الحسن اما ان الخدم المنصور والمهدي وتوفي في طريق الري واستكتب المهدي ابنه عمرا ثم كتب لخالد بن برمك ثم توفي وخلف سعيدا فما زال في خدمة البرامكة ويعول ابنه وهب فكتب بين يدي جعفر بن يحيى ثم صار بعده في جملة ذي الرياستين وقال فيه ذو الرياستين عجبت لمن معه وهب كيف لا يعمه نفسه ثم استكتبه الحسن بن سهل بعد وفاة ذي الرياستين فاصلحهما ثم وجه به الى المامون يرتاد له من فيه الصلح فغرق في طريقه بين بغداد وفم الصلح وكتب سليمن للمامون وهو ابن اربع عشرة سنة ثم كتب لابناخ ثم لاشناس ثم ولي الوزارة للمعتمد ولسليمن بن وهب

كتاب ديوان رسايله

فاما الحسن بن وهب اخو سليمن فكان يكتب لمحمد بن عبد الملك الزيات وهو ولي ديوان الرسايل وكان شاعرا بليغا مترسلا فصيحا واحد طرفا الكتاب وله كتاب ديوان رسايله

**ابن عبد الملك** الزيات وهو محمد بن عبد الملك بن ابان الزيات وكان ابان رجلا من اهل جرجرايا من قرية يقال لها الاسكر يحمل الزيت الى بغداد من مواضعه وكان شاعرا بليغا وزر للمعتصم والواثق والمتوكل وبعد ارجيف يوما من وزارته للمتوكل بكتبه وقتله في النكبة ولحق بسقف حجرة غيره في الموضع وتوفي سنة ثلث وثلثين ومائتين وله كتاب رسايل

[illegible] وله
[illegible] سعيد بن [illegible] المعتز
وكان بليغا شاعرا مترسلا وله كتاب رسائل كبير
محمد بن وهب الكاتب وليس من آل وهب بن سعيد اصله من العرب وله
كتاب رسائل
الخراساني ابو الطيب عبد الرحيم بن احمد الخراساني
وكان شاعرا مرسلا بليغا وله كتاب رسائل
ابو علي البصير وكان شاعرا بليغا مترسلا وبينه وبين ابي العيناء مهاجاة
ومكاتبات وله فيه عدة اشعار وله كتاب رسائل
اليوسفي ابو الطيب محمد بن عبد الله من ولد احمد بن يوسف الكاتب وكان مترسلا
بليغا وله كتاب الفصول في الرسائل المختارة رسائله في خاصة
بنو المدبر احمد ومحمد وابرهيم وجميعهم شاعر مترسل بليغ
هرون بن محمد بن عبد الملك الزيات ويكنى ابا موسى من جماعة الاخباريين واحد الرواة
وله من الكتب كتاب اخبار ذي الرمة
سعيد بن حميد ويكنى ابا عثمن كاتب شاعر مترسل عذب الالفاظ مقدم في
صناعته جيد التناول للسرقة كثير الاغارة لو قبل الكلام سعيد وشعره ان جمع
الى اهلك لما بقي معه منه شيء هذا لفظ احمد بن ابي طاهر وكان يدعي انه من اولاد ملوك
الفرس وله من الكتب كتاب اصناف العجم من العرب وهو بالنسوة كتاب ديوان رسائله
كتاب ديوان شعره

والصناعة لاحمد [illegible] كتاب رسائل
ابن عبيد بن اسحاق بن [illegible] كتاب رسائل
سعيد بن حميد بن البحتري
ويكنى ابا عثمن وكان فهما متكلما فصيحا وله اصل في الفرس وهو كان شديد
العصبية على العرب وله من الكتب كتاب
العجم على العرب وافتخارها رسائله
وله كتب في الكلام قد ذكرتها في موضعها من الكتاب حمد بن مهران
الكاتب من اصفهان وكان يكتب وله كتاب رسائل
ابن مرداد ابو عبد الله محمد بن مرداد بن سويد ورثه المامون وكان بليغا مترسلا
وله كتاب رسائل محمد بن مكرم كاتب بليغ مترسل
وله كتاب رسائل ابو صالح عبد الله بن محمد بن مرداد بن
سويد احد الكتاب البلغاء وابنه ابو احمد عبد الله بن محمد بن مرداد وهم كانوا البارع
الذي عمله ابوه الى سنة ثلاثين وله من الكتب كتاب التاريخ
كتاب رسائله ميمون بن ابرهيم الكاتب
وكان اليه خاص المكاتبات في ايام المتوكل وكان بليغا فصيحا مترسلا وله
كتاب رسائل موسى بن عبد الملك وكان اليه ديوان السواد وغيره في ايام
المتوكل وكان مترسلا وروايته من رسائله شيئا كثيرا ابن سعد القطربلي
وهو احمد بن عبد الله بن الحسين بن سعد بن مسعود القطربلي من علماء الآداب واخبار العرب
وله من الكتب كتاب التاريخ عمله ابي ايامه نطاحه
ابو علي احمد بن اسمعيل بن الخضيب كاتب عبيد الله بن عبد الله بن طاهر
وقبله لمحمد بن طاهر وكان بليغا مترسلا شاعرا اديبا مقدما في صناعة الانشاء وكان
في الاكثر يكتب عن نفسه الى اخوانه ومنه ومن ابي العباس بن المعتز من اسئلة
وجوابات وله ديوان رسائل نحو الفرقة
يحتوي على كل شيء حسن من اصناف الرسائل كتاب الصبح

[illegible] والغاية

سماه المجموع المنقول من أقوال سيبويه واصحابه من العلماء وما شاهد من اخبار الجلة

كتاب صفة النفس — ابن فضيل الكاتب وهو ابو الحسن علي بن فضيل بن مروان واصله فارسي وله من الكتب

كتاب الاصنام وما كانت العرب والعجم تعبد من دون الله تبارك اسمه

ابو العباس احمد بن المعتز — وكان فصيحا بليغا حاضر الجواب سريع الاجابة شاعرا وعمي في آخر عمره وبينه وبين ابي علي الاسيدي مكاتبات ومداعبات وكذلك بينه وبين ابي هفان وكان اهل العسكر يخافون لسانه وتوفي عن اثنتين وعشرين سنة وعشرة من العلماء وتوفي ابن المعتز

كتاب — شعر

اخبار ابي العتاهية عمله ابن ابي طاهر — ابي العتاهية نحو ثلث ورقة

قرأت

بخط ابي علي بن مقلة ما صورته نسخته اوردته على تربيعه ولفظه اقتصاره في المكان

## اسماء الخطباء

امير المؤمنين علي عليه السلام — طلحة بن عبيد الله — عبد الله بن الزبير — عبد الله بن عباس بن عبد المطلب — حلو واسمعيل ابنا عبد الله القسري — يزيد بن خالد بن عبد الله — وجرير بن يزيد بن خالد — عبد الله بن الاشتم — حارثة بن صوان — ابن العسرة — معصعة بن صوحان — محمد بن قيس الخطيب — زياد بن ابي سفيان — قطري بن الفجاءة — الوليد بن يزيد — ابو جعفر المنصور — المامون — شبيب بن شيبة — العباس بن الحسن العلوي وعبد الله ابنه — محمد بن خالد بن عبد الله القسري — شبة بن عقال —

[illegible]

خزيمة — [illegible]

عبد الوهاب بن [illegible] — [illegible]

علي وعبد الله ابنا [illegible] — محمد بن [illegible] — محمد بن حمزة — كاتب العباس — [illegible] — كاتب عمرو بن حمزة

مسعدة ابو عمرو — عبد الجبار بن عدي — مشرف بن [illegible] كتبا للمنصور

يوسف بن ابي فروة — كتب لعيسى بن موسى — الرخاشي

سهل بن هارون صاحب بيت الحكمة للمامون — محمد بن [illegible] — [illegible] بن عبد الحميد

عبد الله بن خاقان — جعفر بن محمد بن الاشعث — عبيد بن عتوان كتب لعامه اخوه الفزاري

ابن ابي [illegible] كان ابي مجوسا — ابو الربيع محمد بن الليث

غسان بن عبد الحميد مدني — خطاب بن سلمة من اهل جعفر ومولاه

ابن اعين كاتب — ابو الشامي كاتب ابن [illegible] — خطاب بن ابي خطاب

من اهل الدعوة يكتب عن نفسه — عبيد بن [illegible] من اهل الشام كاتب

كلثوم بن عمرو العتابي كان ابوه يكتب عن نفسه — ابو المسلم الشامي — مامه كاتب عبد الملك بن صالح

اسحق بن الخطاب كاتب — مامه بن يزيد — الحروري الصبح كاتب عبد الملك بن صالح

ابو روح كاتب علي بن عيسى خليفة يوسف بن سليمان — ابن العادية — محمد بن حرب كاتب

احمد بن يوسف مسلمة كاتب حرمة بن خازم — اسمعيل بن صبيح — ابو عبيد الله كاتب

محمد بن سعيد زمن المامون — بكر بن القيض بن عبد الحميد التميمي من بلاد ابن ابي برده

القسم بن محمد زمن بلال ايضا — بشر بن ابي بشارة — ابو النجم حبيب بن النجم امام المهدي

مطرف ابن ابي مطرف الليثي — ابرهيم بن اسمعيل استاذ محمد بن مصرم

يوسف بن سليمن كاتب علي — ابو خوط كاتب الهرير بن الصبح — حمزة بن عفيف

بن الحسن كاتب طاهر بن الحسين — مسلم بن صدقة شامي — ابو هاشم الجرابي

## فلما الناشر عشره

عبد الله بن المقفع — عمارة بن حمزة — حل بن موسى — حجر بن محمد — محمد بن حجر

الفتى ابن ابي شيخ وعليه اعتمد احمد بن يوسف الكاتب — سالم مسعدة

[illegible]

رسالة [illegible] رسالة [illegible]

وله من الكتب [illegible] كتب فيه

في العزائم — في الشرح — في المراسم — في السلامة — في الطاعة
في الشرائع — في الشكر — في الولايات — في العهود — في الشورة
في العبيد — في الطرق — في الرجعة — في البيعة — في الصلح
في الشعر — في الجرائح — في الرضا — في المودة — في المعاتبات
في الاعتذار — في الوثائق — في التهاني — في الهدايا — في القضا
في التعازي — في الجهاد — في المؤنس — في العبادة — في الاهواء

جوابات — الشرح ما كتب عن الملوك الى الملوك في الآفاق

في المخشن — في الحرب — في الاستشفا — في الصلة
في الامان — في الشوق

## ومما جرى في العمل

رؤية الهلال — الاعياد — في الغزل — طب الحجاج — الانقطاع
في العدل

انقضى ما كتب من خط ابي علي بن مقلة

عيسى بن عبد الحميد كتب لجعفر بن سليمن بن علي وكان بليغا حلو الكلام لطيف المعاني وله كتب مدونة كتاب رسائله

محمد بن عبد الله بن حرب كاتب الحسن بن محمد بن علي الرمينية ثم كتب لنزيد بن اسيد ثم كتب للفضل بن يحيى وله كتاب رسائل

بكر بن صرد كان كاتبا ليزيد بن مزيد وله بلاغة وكتب مشهورة وهو الذي عمل ليزيد بن مزيد كتابا الى الرشيد عند وفاة يزيد وله

كتاب رسائل

عمرو بن مطرف الكاتب [illegible] سلاد ديوان السواد للمهدي وللهادي والرشيد وكان يكتب للمنصور وكتب للمهدي في ابي الرشيد فحبس عليه وكان يعد مقدما في صناعته بليغا راوية وله من الكتب

كتاب منازل العرب وحدودها وان كانت محلة كل قوم والى اين اسفل منها وما صلى الرشيد عليه والرحمن كاتب الله فوالله ما عرض لك امران احدهما الله والآخر لك الا اخترت ما هو الله على ما هو لك

## الفضل بن مروان

بن ماسرجس النصراني من ورد نهر سلى من طسوج نهر بوق وعمر بلدا وشعر شعره وخدم المعتز والمعتضد ووزر له وخدم من بعدهما من الخلفا وكان جليل المعرفة بالعلم حسن المعرفة بخدمة الخلفا وله من الكتب

كتاب المشاهدات والاخبار التي شاهدها وثلها ورواها

## طايفة

شيلمه وهو محمد بن الحسن بن سهل الكاتب وشيلمه لقب وكان اولا مع العلوي البصري ثم صار الى بغداد وادمن بمرحاظ وسعى لبعض الخوارج فحبسه المعتضد كرد ناجا على عمود رخمه وله من الكتب

كتاب اخبار صاحب الرخ ووقايعه

## ابن ابي الاصبع

وهو ابو العباس احمد بن محمد وله من الكتب كتاب العلم وشرف الكتابة في خمس رؤوسه

## ابن ابي السرح

وهو ابو العباس احمد بن ابي السرح وله من الكتب كتاب القلم وما جا فيه

موسى بن عيسى [illegible] الكسروي

كتاب

جب الاوطان

يزدجرد بن مهبذاذ الكسروي في ايام المعتضد وله من الكتب

كتاب

فضايل بغداد ووصفها

كتاب

الدلايل على التوحيد [illegible]

## طبقة اخرى

كتاب

داود بن الجراح وهو جد ابي الحسن علي بن عيسى وكان يكتب وله من الكتب

كتاب

الادب [illegible] الاداب

محمد بن داود بن الجراح وكنى ابا عبد الله [illegible] زمان [illegible] وزر لعبد الله بن المعتز في ايام خلافته وكان عالما فاضلا اديبا اخذ عن العلماء والفصحاء وقال الشعر وكتب بخطه ما لا يحصى كثرة وجمع ما يقرب من خمسين الف ورقة واصلحه وطهره بعد فتنة ابن المعتز الى موسى الخادم وكان له قدم في امره وخافه ابو الحسن بن الفرات واشار بقتله فقتل واخرج فطرح في سقايه على باب عند المامونية حمل الى منزله وله من الكتب

كتاب

الورقة في اخبار الشعراء

كتاب

الشعر والشعراء الطيف

كتاب

من سمي من الشعراء عما

كتاب

الاربعة على مال كتاب [illegible] هفاز

علي بن عيسى بن داود بن الجراح وكان لمنزله من الرياسة بجل وصفها ومن الصناعة والبلاغة بما هو اشهر واظهر ووزر للمقتدر ثلث دفعات

## نسبه الى الحسن

وتوفي في اليوم الذي عبر في صبيحته معز الدولة وهو يوم الجمعة انتصاف

الليل من شهور [illegible]

كتاب

جامع النحا

معاني القرآن وتفسيره واعانه عليها والحسين الخراز وابو بكر بن مجاهد

ابنه ابو الحسين عيسى بن علي وحدث عنه في علم المنطق والعلوم القديمة

وله من الكتب

كتاب

في اللغة الفارسية

وولده

عبد الرحمن بن عيسى اخو ابي الحسن وكان فاضلا اديبا ووزر للمتقي لله وابنه وكان المتقي له والناظر في الامور ابو الحسن علي بن عيسى وله من الكتب

كتاب

سيرة الجراح واخبارهم واشعارهم من العلم والحديث

التاريخ من تسمى بيعقوب وما من الامامية

كتاب

الجراح كبير وهم ابنه

ابن الجراح ابو الفتح عبد الله

ومات [illegible] بالبطائح عند عمران وله من الكتب

كتاب

الجراح وسماه

المحسن علي بن الفتح ويكنى ابا الحسن وله من الكتب

كتاب

الوزراء وصاحبه كتاب محمد بن داود بن الجراح وعمله الى ايام ابي القسم الكلوذاني

[illegible] ابو احمد بن بشر المرزباني الكبير الذي كتب اليه ابن الرومي الاشعار في السرك وكان منهما المداعبة وكان يكتب للموفق في خاص امره وله من الكتب

كتاب

الانواء كبير في نهاية الحسن

كتاب

اشعار قريش وجمهرة الصولي في الاوراق وله اشعار وابيات الدستور بخط المهدي

## ذكر الشوابه

من قريش واصلهم نصارى وقيل ان قريش تعرف بلباسه وكان جماعة وقيل اسمهم لباسه حدثني ابو سعيد وهب بن ابرهيم بن طاز اذ قال كان بين علي بن الحسين وبين ابي العباس بن شوابه منازعة في ضيعة فاجتمعا في مجلس بعض الرؤساء فاستدعى عبد الله بن سليمن فرد علي بن الحسين مناظرة ابي العباس الى اخيه ابي القسم بن الحسين فناظر ابا العباس فقال ابو العباس

يعرف [illegible] القوم [illegible]

بها ثم ويطنبه بما له في جملة قوله ومن [illegible] ابن يزيد قال
فالتفت علي [illegible] كان سنة كانت الدنيا المقبلة فاخذ بيده وقام
قائما في موضعه وكشف عن راسه وقال اما على صورته هاهنا الكتاب
قد عرفتموني وهذا ولدي من فلانة انت فلان الفلاني وهو من [illegible] الخروج
واسنده على سائر المذاهب ان لم تكن هذا الشرط الذي احدثي من شرط حده فلان
المزني لا يكتفي عن حدوث شرابه قال فاستحدل ابو العباس ولم يحر جوابا ولا
اجرى بعد ذلك كلاما من الصعب وسلمها من غير منازعة ولا مجاوزة وبوقر
اهل المجلس عن ذلك وكان ابو العباس من العلماء الفضلاء له كلام مدون
مستحسن مستقل منه على لما ورد اغتفل فمن من كلام الحاجم ومنه
لما راى امير المومنين الناس قد تداسوا وقد قلموا وبسقوا وتدوزروا من سخر
وتوفي سنة سبع وستين وله كتاب رسائل تجوع

كتاب رسائله في الكتابة والخط ابو عبد الله
محمد بن احمد بن ثوابه وكان منشئا بليغا وكان كتب له كتاب رسائل
مدون ابو الحسين بن ثوابه وهو اخر من رايناه من افاضل

وله كتاب رسائل

وهو قدامة بن جعفر بن قدامة وكان جده نصرانيا واسلم على يد وكان
قدامة احد البلغاء الفصحاء والفلاسفة الفضلاء وله من الشعر ما يدل في علم المنطق
وكان ابو جعفر ممن لا يعمل فيه ولا علم عند وله من الكتب

كتاب الخراج ثمان منازل واضاف اليه ما سمعه كتاب نقد الشعر كتاب نقد النثر كتاب صرف الهمم

كتاب رسالته في علي بن مقلة وخوض النجم الثاقب كتاب جلاء الحزن كتاب الفتح وحشو الطيش

كتاب صناعة الجدل ابن حمادة ابو الحسن احمد بن محمد بن حمادة الكاتب
حسن الادب من افاضل الكتاب صنف الكتب ولي الادبا وله من الكتب

كتاب اسماء الكتاب

الكاوذاني ابو الفتح عبيد الله بن احمد بن محمد بن عبد الله بن الحسين
بن ابي الحسن بن خسرو فيروز بن ازاذ بن المهراذان من نسل اردشير بن بابك الاردشيري
صاحب ديوان السواد وخلف ابا الحسن علي بن عيسى وراس خلفه الكتاب ثم وزر
بالاسم وتشاولا ديوان من الفرات ومولده وتوفي وله من الكتب

كتاب الخراج سنتين اوله عملها في سنة ست وعشرين والثانية سنة ست وثلثين وثلثمائة
ابو الحسين اسحق بن صبيح الكاتب النصراني وله من الكتب

كتاب الخراج في الف ورقة كتاب الخراج المعروف وهو خراج ورقة كتاب الخراج صغير نحو ماية ورقة
ابو عمر بن النصراني وكان من ظرفاء الكتاب وادبائهم وله من الكتب
كتاب اخبار الخوارزمي ابو سعيد وهبون ابراهيم
كتاب المطبخ ممن شاهدناه وكان فاضلا اديبا متوسلا بجماعة
من الكتب النبيه وخيرا في نفسه وكان نقله من ابناء من الكتاب وهو ابو
الحسن طاهر بن حسن من صنايع ابي جعفر بن سيرواد
وتوفي ابو سعيد وله من الكتب

كتاب الرياسات في الكتاب الذي الفه ابو ابراهيم كتاب جمع فيه اخبار الحكماء رسائل من بلاغته
ابن نصر وهو ابو الحسن علي بن نصر النصراني من الطبيب توفي منذ شهور
وكان من الادبا المصنفين وله عدة كتب كان يذكرني بها واحسبه لم يتم
اكثرها فمن كتبه

كتاب المدح الاطلاق نحو من الف وخمس مائة ورقة كتبه بخطه وصورته يشتمل على حكم وادب

[illegible] الجديدين
[illegible] من
[illegible] وانصل بالمعتضد وخدمه وحظي عليه واصله من خراسان وكان
[illegible] بعاطا لعب الجراح فرد الله المعتضد وعاش الجراح [illegible]
وتوفي ابو علي محلب في حياة سيف الدولة سنة [illegible] وله من الكتب

كتاب تهذيب البلاغة

ابن زنجي الكاتب وهو

وله من الكتب

المرزباني ابو عبيد الله محمد بن عمران بن موسى بن سعيد بن
اصله من خراسان آخر من رأينا من الاخباريين والمصنفين رأيته صادق اللهجة واسع
المعرفة بالروايات كثير السماع ومولده في جمادى الآخرة سنة سبع وسبعين ومائتين
وجاء الى وقتنا هذا وهو سنة سبع وسبعين وثلثمائة وسأل الله له العافية والبقاء
بمنه وكرمه وتوفي رحمه الله في [illegible] سنة [illegible] وثلثمائة وله من الكتب
الكتاب الموشى في اخبار الشعراء المشهورين من الجاهليين وبدأ
بامرئ القيس وطبقته واستقصى اخبارهم والمخضرمين ومن بعدهم من الاسلاميين
على طبقاتهم وجعل جريرا والفرزدق وطبقتهما في صدر الاسلاميين واورد اخبار
اخبارهم الى اول الدولة العباسية بثها الله وايدها وادامها ومهدها وذكر ابن
هرمة والحسين بن مطير ومن يستشهد بشعره منهم وعدد ورقه اكثر من
خمسة الف ورقة

الكتاب المنتخب

فيه اخبار الشعراء [illegible] المكثرين من الشعراء المجيدين ومختار اشعارهم
على استنانهم وازمانهم [illegible]
بالارض التي عنها وعدد ورقه تسعة الف ورقة وهو مخطوط المرزباني في ستين مجلدا [illegible]

الكتاب المفيد

فيه عدة فصول الفصل الاول منها مشتمل على اخبار الملقبين من شعراء الجاهلية والاسلام
واخبار من غلبت عليه كنيته منهم او شهر بكنية ابيه او عرف بامه او نسب الى
جده او عزي الى موالية وملاحق هذه الاحوال او دخل في جملتها والفصل الثاني
يذكر فيه ما روي من نعوت الشعراء وعيوبهم في اجسامهم وصورهم كالسودان
والعور والعميان والعشو والبرصان وسائر ما يؤثر في الجسد من شعر الرأس والبدن
الغدر من عضو او عضوان وفي فصل ثالث مذاهب الشعراء في ديانتهم
كالشيعة واهل الكلام والخوارج والمتهمين واليهود والنصارى ومن جرى
مجراهم وبدأ بالفصل الاخير يذكر فيه من ترك قول الشعر في الجاهلية كبرا
وفي الاسلام تدينا ومن ترك المدح ترفعا والهجاء تكرما والغزل تعففا ومن
انفرد شعره في معنى واحد كالسيد بن محمد الحميري والعباس بن الاحنف ومن جرى
مجراهما وهو اكثر من خمسة الف ورقة

الكتاب المعجم

يذكر فيه الشعراء على حروف المعجم ويبدأ بمن اول اسمه الف ثم بمن اول اسمه با الى آخر
الحروف وهو يحيط بنحو من خمسة الف اسم وفيه من شعر كل واحد منهم ابيات تنسبه
من مشهور شعره ويزيد على الف ورقة

الكتاب الموشح

وصف فيه ما انكره العلماء على بعض الشعراء في اشعارهم من الكسر واللحن والسناد
والابطاء والاقواء والاحالة والاضطرار في القوافي وعلة النسخ وغير ذلك من عيوب
الشعر وهو اكثر من ثلثمائة ورقة

كتاب الشعر

وهو جامع لفضائله ووصف منافعه ومضاره وعيوبه ونعت اجناسه وضروبه

[illegible] ثلاثين ورقة

[illegible] الكثير من الورقة

اشعار النساء اكثر من خمس مائة ورقة — اشعار الشعراء اكثر من مائتي ورقة

كتاب المصنف

فيه اخبار النحويين البصريين وذكر اول من تكلم في النحو ومن اين واخبار الشعراء الرواة من اهل البصرة والكوفة ومن نزل منهم بمدينة السلام نحو ثلثمائة ورقة

كتاب المؤتنف

فيه اخبار المتكلمين واهل العدل والتوحيد وشيء من محاسنهم ونظائرهم ونحو من الورقة

اشعار تنسب الى الجن نحو مائة ورقة

كتاب الرياض

فيه اخبار المتيمين مصنفه ابو بكر وفيه ذكر الحب وما يشبهه من ذكر اسبابه وانتهائه وما ذكر اهل اللغة من اشتقاقه واجناسه واشتقاقات الاسماء بشواهد من اشعار الجاهلية والمخضرمين والاسلاميين والمحدثين اكثر من ثلاثة الف ورقة

كتاب الرائض

وهو اخبار المغنين اكثر من الف وستمائة ورقة

كتاب الازمنة

فيه احوال الفصول الاربعة الصيف والشتاء والاعتدالين ووصف الحر والبرد والنجوم والبروق والرياح والامطار والرواد والاستسقاء وغير ذلك مما يدخل في جملتها من اوصاف الربيع والخريف ويذكر طرفا من امر الفلك والبروج والشمس والقمر ومنازله ونعوت العرب واشجانها ويذكر النجوم السيارة والدائمة واحوال الليل والنهار وايام العرب والعجم والشهور والسنين والاعوام والدهر وما جاء في كل باب من ابواب هذا الكتاب من اللغة والاخبار والاشعار مشروحا وهو نحو الف ورقة

كتاب الانواء والثمار

فيه بعض ما قيل في الورد والنرجس وجميع الانوار من الاشعار وما جاء فيها من الآثار والاخبار في الثمار وذكر النخل وجميع الفواكه وما جاء فيها من مستحسن النظم والنثر

[illegible] نحو من خمس [illegible] كتاب [illegible] اخبار الزنبق

فيه اخبار امرهم مشروحا [illegible] من خمس مائة ورقة

كتاب المفضل

في البيان والعبيد والكتابة نحو سبع مائة ورقة — كتاب النهاية نحو من خمس مائة ورقة

كتاب

السلم والزمانة اربع مائة ورقة — العبادة اربع مائة ورقة

كتاب

الغازي ثلثمائة ورقة — المآثر خمس مائة ورقة

كتاب

المعلى في فضائل القرآن مائتا ورقة — تلقيح العقول اكثر من مائة باب

اولها باب في العقل والادب والعلم وما جانس ذلك اكثر من ثلثة الف ورقة

كتاب

المشرف في حكم النبي صلى الله عليه وسلم وادابه ومواعظ الصحابة رضوان الله عليهم وغيرهم ووصاياه وحكم العرب والعجم الف وخمس مائة ورقة

اخبار من قتل بالاشعار اكثر من مائة ورقة — كتاب النسب والشيب ثلثمائة ورقة

كتاب

المتوج في العدل وحسن السيرة اكثر من مائة ورقة — المدبج في الولائم والدعوات والشراب خمس مائة ورقة

كتاب

الفرج قريب من مائة ورقة — الهدايا نحو من ثلثمائة ورقة

كتاب

المزخرف في الاخوان والاصحاب ثلثمائة ورقة — احكام ابي مسلم الخراساني مائة ورقة

كتاب

الزعماء نحو مائتي ورقة — الاوايل نحو مائة وخمسين ورقة

كتاب

المستطرف في الحمقى والنوادر اكثر من ثلثمائة ورقة

اخبار الاولاد والزوجات والاهل من مدح وذم مائتا ورقة

[illegible] كثير من غاية ورقه

الكتاب المنتخب والتنبيه والعمل الصالح والتقوى والورع والمخالفة ذلك كله من ثمانية ورقه

كتاب المواعظ وذكر الموت اكثر من خمس مائة ورقه — كتاب اخبار ابي الحسن بن طاهر نحو ثلثمائة ورقه

كتاب الحجاب مائة ورقه — كتاب الحكم — كتاب الجمعة واصحابه

وله في السواد كتب كثيرة بدايعها منها اعيان الشعر في المدح والهجاء والفخر والجود واخبار الاجواد والاوصاف والتشبيهات وتوقف من اصوله التي بخطه نيفا وعشرين الف ورقه

ابن المشتري وهو سعيد بن ابرهيم بن المشتري ويكنى ابا الخير وكان نصرانيا قريب العهد من ضايع بن الفرات فهو ابوه ولزم الشيخ في مكاتباته وله من الكتب كتاب المقصور والممدود على حروف المعجم

كتاب المذكر والمؤنث على ذلك الترتيب — الرسايل في الفتوح على هذا الترتيب

كتاب رسايله المجموعة في كل فن من صنعته

ابن حاجب النعمان ابو الحسين النعمان بن عبد الله الكاتب وكان ابو الحسين احد افراد الزمان في الفضل والنبل ومعرفة كتابة وكان اليه في ايام معز الدولة ديوان السواد ولم تشاهد خزانة للكتب كان احسن من خزانته لانها كانت تحوي على كل كتاب عين ودوان فرد بخطوط العلما المنسوبة وتوفي سنة

وله من الكتب كتاب اشعار الكتاب — اخبار القتال وتعرف بكتاب ابن الزكاي

الصابي ابو اسحق ابرهيم بن هلال بن ابرهيم بن هرون متوسل الى شاعر علم بالهندسة والغالب عليه صناعة الكتابة والبلاغة والشعر ومولده سنة

عشر



[illegible]

كتاب اخبار اصله وولاية عمله الى [illegible] ابو اسحق المعروف بالباجي العقيلي

[illegible] الوزير

شاعر ظريف نقيه الزمان في وقته وقوته — ابن العميد ابو الفضل

كتاب رسايل ومكاتبات

وله كتاب دوان رسايله — الصاحب ابو القسم بن عباد

اوحد زمانه وفريد عصره في البلاغة والفصاحة والشعر

## طبقة اخرى

خصوصه واشبه — كان جد عبد العزيز الشاعر العسجدي المروزي من قبل امه وهو يقول وسوبد خصوصه كاتم من جنس امنا رسوى جاذر وادم وكان من افاضل كتاب الخراج متقدما في صناعته وهو اول من الف في الخراج

كتابا — وله من الكتب كتاب الخراج

ابن عبد الكريم واسمه احمد بن محمد بن عبد الكريم بن ابي سهل الاحول ويكنى ابا العباس من متقدمي الكتاب وافاضلهم وكان عالما بصناعة الخراج متقدما في ذلك على اهل عصره توفي سنة سبعين ومائتين

كتاب الخراج — وله من الكتب

ابن الماشطة وهو ابو الحسن علي بن الحسن ولقبه المظلوم بابن الماشطة ولم يكن بعد العهد وله صناعة وتقدم في الحساب وصناعة الخراج وله من الكتب

كتاب حساب المعدن — كتاب الخراج لطيف — كتاب تعليم بعض المواضع التي تخطه

ابن [illegible] ابو [illegible] بن محمد بن [illegible] الكاتب [illegible] ابي عبد الله
الصوفي الوزير [illegible] فاضل [illegible] بلاغة وصناعة وله من الكتب

كتاب
الخراج كبير وراث المسودة مخطوطة [illegible] الاوروقة المراتب والمقادمة وراثة مخطوطة

عبد الله بن حماد بن مروان الكاتب لا اعرف [illegible] من الكتب

كتاب
معاني الشيب وآدابه وفضل الوانه وترتيب معه امنه وما قيل فيه نثرا ونظما والخضاب

كاتب آخر يعرف بيعقوب بن محمد بن علي وله من الكتب

كتاب
الخضابات وذم المشيب ومدح الشباب

محمد بن احمد
بن علي بن حماد الكاتب وله من الكتب

كتاب
الخراج

ابن سريج في زماننا ويحيا الى ثمانين واسمه اسحق بن يحيى بن سريج النصراني
ويكنى ابا الحسين حسن المعرفة بامور الدواوين ومناظرة العمال وصناعة الخراج
وله قدم ومعرفة بالنجوم ومولده سنة ثلاثين ومائتين في شعبان وله من الكتب

كتاب
الخراج الكبير وجزاه جزئين وجعله سنة منازل

كتاب
صناعة الخراج الصغير

كتاب
عمل المواريث بالحضرة

كتاب
لجوبل سني المواليد وحوماية ورقة

كتاب
حمل التاريخ جمعها

## طبقة اخرى

باج ابو عبد الله محمد بن عبد الله بن غالب الاصبهاني وباج لقب وكان نصرانيا
مترسلا كاتبا وانما لقب بباج لقوله من ابيات باج بها الفؤاد باجا

وورد بغداد [illegible] الكاتب وله من الكتب

كتاب
جامع الرسائل مجزاه مئة جزء واضاف اليه بعد ذلك تسعا وسماه الكامل الموصول سره بالطهر

كتاب
المتوسع والمتوشح في نعوت التشبيه من الشعر والشعر

كتاب
الخطب والبلاغة

كاتب
الثقفي

ابو مسلم محمد بن مسلم بن بحر الاصبهاني وكان كاتبا مترسلا
بليغا ومتكلما مجدلا وكان ابو الحسن علي بن عيسى يصفه ويسافه
وله من الكتب

كتاب
جامع التاويل لمحكم التنزيل على مذهب المعتزلة في تفسير القرآن

كتاب
جامع رسائله

ابن طباطبا العلوي ولم يذكر في الشعر والشعراء وله من الكتب

كتاب
سمام المعالي

كتاب
عيار الشعر

كتاب
الشعر والشعر المختار

الدمري واسمه
وكان بليغا مصنفا نحويا وله من الكتب

وديرة من ارض اصبهان
كتاب
مهذب الطبع

ابن ابي العوازل وهو
وله من الكتب

كتاب
البراعة والنسق

ابو حصين محمد بن علي الاصبهاني الدمري وله من الكتب

كتاب
مثالب ثقيف وسائر العرب

عبد الرحمن بن عيسى الهمداني كاتب بكر بن عبد العزيز بن ابي دلف وكان
شاعرا كاتبا وله من الكتب

كتاب
الالفاظ

ابن عبدكان واسمه محمد — كاتب الطغرائي
بليغا مترسلا فصيحا — وله ديوان رسائله كبير

ابن ابي العلا واسمه احمد بن محمد بن يحيى بن ابي العلا ويكنى ابا الحسين استدعي من
اصبهان وكان طبيبا للوزراء في ايام المقتدر وكان بليغا مترسلا فصيحا وله من اهل
ذلك الزمان المروات وكان شاعرا ايضا مجودا مطبوعا وله
ديوان رسائل

محمد بن القسم الكرخي صاحب الكتاب
ومن اهل الوزارة وكان مترسلا بليغا — وله ديوان رسائل

الباحث عن معاني العلم واسمه محمد بن سهل بن المرزبان الكرخي ويكنى ابا
منصور من اهل الكرخ احد البلغاء الفصحاء وقال في فوزه انه اشل اليد
وله من الكتب

كتاب المسعى في الكمال — كتاب مدح الادب — كتاب صفة البلاغة
ويحتوي على اثنا عشر كتابا وهي

كتاب الدعاء والحامد — كتاب الشوق والفراق — كتاب الحنين الى الاوطان — كتاب التهاني والتعازي
كتاب الامل والمعول — كتاب الشبيبات والطلب — كتاب الحمد والذم — كتاب الاعتذارات
كتاب الالفاظ — كتاب نفايس الحكم

ابو سعد عبد الرحمن بن احمد الاصبهاني

ولد من الكتب — كتاب ادب الكاتب
كتاب تهذيب الفصاحة

الجهاني ابو عبد الله احمد بن محمد بن نصر الجهاني الكاتب وزير
طاهر خزانبان
وله من الكتب

كتاب المسالك والممالك — كتاب مسالك الكتب العهود للخلفاء والامراء

كتاب
الزيادات في كتاب الناسي في المقالات

ابو زيد البلخي واسمه احمد بن سهل وكان فاضلا في سائر العلوم
القديمة والحديثة تسلك في تصنيفاته وتاليفاته طريقة الفلاسفة الا انه باهل الادب
اشبه ومنهم اقرب فلذلك رتبته في هذا الموضع من الكتاب — حكي عن ابي زيد
انه قال كان الحسين بن علي المروزي وهو الموضع علو كبرى على صلاة معلومة
دائمة فلما املت كتابي في البحث عن كيفية الدويلات قطعها عني وكان ابي علي
الجهاني وزير نصر بن احمد جواسيسها علي فلما املت كتاب العرائس والذبائح
جرمنيها قال وكان الحسين ومطا وكان الجهاني شوكا وكان يرمي ابو زيد بالالحاد
فحكي عن اللخمي انه قال هذا الرجل مظلوم يعني ابا زيد وهو موحد وانا اعرف به من غيري
فانا نشانا معا وانما اتى من المنطق وعدونا المنطق وما الحد نا بحمد الله ولا يريد من الكتب

كتاب سرائح الاديان — كتاب اقسام العلوم — كتاب اختيارات السير
كتاب السياسة الكبير — كتاب السياسة الصغير — كتاب الادب — كتاب فضل صناعة الكتابة
كتاب مصالح الابدان والانفس — كتاب اسماء الله عز وجل وصفاته — كتاب صناعة السحر
كتاب فضيلة علم الاخبار — كتاب الاسماء والكنى والالقاب — كتاب اسماء الاسباء

كتاب النحو والتصريف — كتاب الصورة والصور — رسالة في جوهر الشمس — كتاب ما صح من احكام النجوم

كتاب الرد على عبدة الاصنام — كتاب فضيلة علوم الرياضيات — كتاب في غاية علوم الفلسفة

كتاب القرابين والذبائح — كتاب عصمة الانبيا — كتاب نظم القران — كتاب مواقع القران

كتاب السال والسالة — كتاب جمع فيه ما علق عنه في غريب القران في ان سورة الحمد سورة عن جميع القران

كتاب اجوبة ابي القسم الكعبي — كتاب النوادر في فنون شتى — كتاب اجوبة المسائل فارس

كتاب تفسير صور كتاب السما والعالم لابي جعفر الخازن — كتاب اجوبة ابي علي بن ابي بكر بن المظفر المعروف بابن محتاج

كتاب اجوبة ابي اسحق المؤدب — كتاب المصادرات — كتاب اجوبة مسائل ابي القسم الكرخي

كتاب الشطرنج والنرد — كتاب فضيلة مكة على سائر البقاع

كتاب جواب رسالة ابي علي بن المغيرة البغدادي — كتاب مسند الكلام — كتاب البحث عن الماء ولا كبير

كتاب الرسالة السالفة الى العاتب عليه — كتاب رسالة في مدح الوزامة — كتاب وصيته

البشي وهو ابو القسم — ولم ار من كتبه شيئا بل اخبرني ابو علي بن شاذان الكاتب رحمه الله وهو الذي عمل خزانة الوقف بالبصرة وكان محبا للعلوم شديد الشغف بها قال في خزانتي بالبصرة من كتبه — قال محمد بن اسحق انا شاك في البشي هل هو بالشين او السين لان بست معروفة من ارض سجستان وبش لا عرفها والذي اثبتته من لفظ ابي علي بالشين منقوطة فسل عن هذا الرجل وعن كتبه ولحق بابه ان شاء الله — قال ابو علي له من الكتب

كتاب الاشجار والنبات — كتاب وصف هواجر جان — كتاب جوابه في قدم العالم — كتاب في علة الورد الموجه

كتاب صور العلم وسياسة النفس — كتاب رسالة في سن عصر الهرم من مدة الانسان

حمزة بن الحسن من اهل اصبهان وكان اديبا متصنفا وله من الكتب

كتاب اصبهان واخبارها — كتاب التشبيهات — كتاب انواع الدعا — كتاب التصحيف

حكمويه بن عبدوس من نواحي الجبل لا يعرف في امره اكثر من هذا السوارد في الرسايل وله من الكتب

كتاب سمكة معلم ابن العبيد واسمه

كتاب اخبار العباسيين

حشكنانجه الكاتب من اهل بغداد وكان اكثر مقامه بالرقة ثم انتقل الى الموصل واسمه علي بن وصيف وكان اسمه غلبا من البلغاء سماه والف عدة كتب وخلفها عند ابن صاحب الاسماعيلية وكان في صدر امره وانيسا وتوفي بالموصل وله من الكتب

كتاب الاصاح والتصحيف في ابن الجراح ورسومه

ابنه ابو الحسن احمد بن علي وكان كاتبا شاعرا بليغا وتوفي بمدينة السلام وله من الكتب

كتاب النثر الموصول بالنظم — كتاب صناعة البلاغة — كتاب الفوايد

ابن كثير الاهوازي وهو ابو بكر احمد بن محمد بن الفضل وله من الكتب

كتاب مساوي الكتاب

ابو نملة النميلي ويقال النملي لا يعرف من امره اكثر من هذا وله من الكتب

كتاب السرور في مواقف الخلفا والامرا

بسم الله الرحمن الرحيم

# الفن الثالث من المقالة الثانية

من كتاب الفهرست في أخبار العلماء وأسماء ما صنفوه من الكتب

## وتحتوي على

أخبار الندماء والجلساء والأدباء والمغنين والصناعة والصفاعنة والمضحكين وأسماء كتبهم

## أخبار إسحق بن إبراهيم الموصلي وأبيه وأهله

ولد إبراهيم سنة خمس وعشرين ومائة وهو إبراهيم بن ميمون كان اسم ميمون ماهان فقلبوه إلى ميمون وقال أبو الفضل حماد بن إسحق نسب لي أبي جدي إبراهيم فقال هو إبراهيم بن ماهان بن بهمن بن نسك وقال يزيد المهلبي قال لي إسحق نحن فرس من أهل إرتكان وما لنا من الحنظلية وكانت لهم ضياع عندنا وإنما سمي الموصلي

وقال الأسود لإسحق بن إبراهيم من الولد حميد وحماد وأحمد وحامد وإبراهيم وفضل ولم يكن في جماعة ولد إبراهيم الموصلي من يغني إلا إسحق وطاب وولد إبراهيم سنة خمس وعشرين ومائة ومات ببغداد سنة ثمان وثلثين ومائة وسنه أربع وستون سنة وولد إسحق سنة خمس وثلثين ومائة ومات سنة خمس وأربعين ومائتين فكانت سنه خمسا وثلثين سنة وهو إسحق بن إبراهيم بن ماهان بن بهمن بن نسك أصله من فارس خرج هاربا منها من جور بني أمية في خراج كان عليه فأتى الكوفة فنزل في بني دارم وكان إسحق يقول لا أشتهي أموت حتى يخرج علي شهر رمضان لعلي أرزق صومه فيكون في ميزاني فلما قضيا مدة أوله أياما وكان إذا أتم له صوم يوم تصدق بمائة دينار ثم اشتدت علته في آخره فلم يطق الصوم وكان مرضه من استهلال عرضه وتشاه إدريس بن أبي حفصة فقال

سقى الله يا ابن الموصلي بوابل من الغيث قبرا أنت فيه مقيم
ذهبت فأوحشت الكرام وراءهم فلا عرفوا أن يبكى عليك حميم

وكان إسحق راوية للشعر والمأثور قد لقي فصحاء الأعراب من الرجال والنساء وكان إذا قدموا حضرة السلطان قصدهم [illegible] وكان مع ذلك شاعرا حاذقا بصناعة الغناء متقنا في علوم كثيرة يرتزق من السلطان في عدة أعطيه لحاله وفضله وله من الكتب المصنفة التي تولى بنفسه تصنيفها سوى كتاب الأغاني الكبير فقد اختلف في أمره ونحن نذكر حاله

كتاب أغانيه التي غنى فيها — كتاب أخبار عزة الميلاء — كتاب أغاني معبد — كتاب أخبار حماد عجرد
كتاب أخبار حسن الحري — كتاب أخبار ذي الرمة — كتاب أخبار طويس — كتاب أخبار المغنين المكيين
كتاب أخبار سعيد بن مسجح — كتاب أخبار الدلال — كتاب أخبار محمد بن عائشة — كتاب أخبار الأخفش
كتاب أخبار ابن صاحب الوضوء — كتاب الاختيار من الأغاني للروابي — كتاب اللحن والإشارات
كتاب الشراب يروى فيه عن العباس بن معزوان الحصاص وحماد بن مبشر — كتاب جواهر الكلام
كتاب الرقص والزفن — كتاب المغمر والإيقاع
كتاب أخبار المغنين — كتاب الرسالة إلى علي بن هشام — كتاب قيان الحجاز — كتاب القيان
كتاب النوادر المختارة — كتاب الأخبار والنوادر

## خبر كتاب الأغاني الكبير

قرأت بخط أبي الحسن علي بن محمد بن عبيد بن الزبير الصوفي الأسدي حدثني فضل بن محمد اليزيدي قال كنت عند إسحق بن إبراهيم الموصلي فجاءه رجل فقال يا أبا محمد أعطني كتاب الأغاني فقال إنما كتاب الكتاب الذي صنفته أنا الكتاب الذي صنف لي يعني الذي صنفه كتاب أخبار المغنين واحدا واحدا

بسم الله الرحمن الرحيم

# الفن الثالث من المقالة الثانية

من كتاب الفهرست في أخبار العلماء وأسماء ما صنفوه من الكتب

## وتحتوي على

أخبار الندماء والجلساء والأدباء والمغنين والصناعة والصفاعنة والمضحكين وأسماء كتبهم

## أخبار إسحق بن إبراهيم الموصلي وأبيه وأهله

ولد إبراهيم سنة خمس وعشرين ومائة وهو إبراهيم بن ميمون وكان اسم ميمون ماهان فقلبوه إلى ميمون وقال أبو الفضل حماد بن إسحق نسب إلى أمي جدي إبراهيم فقال هو إبراهيم بن ماهان بن بهمن بن نسك وقال يزيد المهلبي قال لي إسحق بن خرزاذ من أهل أرجان وهو ابننا من الجنطليين وكانت لهم ضياع عندنا وإنما سمي الموصلي

وقال الصولي لإسحق بن إبراهيم من الولد حميد وحماد وأحمد وحامد وإبراهيم وفضل ولم يكثر في جماعة ولد إبراهيم الموصلي من تغنى إلا إسحق وطباب وولد إبراهيم سنة خمس وعشرين ومائة ومات ببغداد سنة ثمان وتسعين ومائة وسنه أربع وسبعون سنة وولد إسحق سنة خمسين ومائة ومات سنة خمس وثلاثين ومائتين فكانت سنه خمسا وثلاثين سنة وهو إسحق بن إبراهيم بن ماهان بن بهمن بن نسك أصله من فارس خرج هاربا منها من جور بني أمية في خراج كان عليه فأتى الكوفة فنزل في بني دارم وكان إسحق يقول لا أشتهي أموت حتى يخرج علي شهر رمضان لعلي أرزق صومه فيكون في ميزاني ولا فصام في أوله إلا ما وكان إذا أتم له صوم يوم تصدق بمائة دينار ثم اشتدت علته في آخره فلم يطق الصوم وكان مرضه من استهلال عرضه وتشاه ادريس بن أبي حفصة فقال

سقى الله يا ابن الموصلي بوابل من الغيث قبرا أنت فيه مقيم
نعيت فأوحشت الكرام وزعتهم ولا عرو أن يبكي عليك جسيم

وكان إسحق راوية للشعر والمأثور قد لقي فصحاء الأعراب من الرجال والنساء وكانوا إذا قدموا حضرة السلطان قصدوه [illegible] وكان مع ذلك شاعرا حاذقا بصناعة الغناء مقتنا في علوم كثيرة يرتزق من السلطان في عدة أعطية لحاله وفضله وله من الكتب المصنفة التي تولى بنفسه تصنيفها سوى كتاب الأغاني الكبير فقد اختلف في أمره وسنذكر حاله

كتاب أغانيه التي غنى فيها — كتاب أخبار عزة الميلاء — كتاب أغاني معبد — كتاب أخبار حماد عجرد
كتاب أخبار حسن الحري — كتاب أخبار ذي الرمة — كتاب أخبار طويس — كتاب أخبار المغنين المكيين
كتاب أخبار سعيد بن مسجح — كتاب أخبار الدلال — كتاب أخبار محمد بن عائشة — كتاب أخبار الأخرس
كتاب أخبار ابن صاحب الوضوء — كتاب الاختيار من الأغاني للروابي — كتاب اللحظ والإشارات
كتاب الشراب يروى فيه عن العباس بن معرو وابن الحصامر وحماد بن مبشر — كتاب جوامع الكلام
كتاب الرقص والزفن — كتاب الغم والإيقاع
كتاب أخبار المغنين — كتاب الرسالة إلى علي بن هشام — كتاب قيان الحجاز — كتاب القيان
كتاب النوادر المختصرة — كتاب الأخبار والنوادر

## خبر كتاب الأغاني الكبير

قرأت بخط أبي الحسن علي بن محمد بن عبيد بن الزيتوني الصوفي الأسدي حدثني فضل بن محمد اليزيدي قال كنت عند إسحق بن إبراهيم الموصلي فجاءه رجل فقال يا أبا محمد أعطني كتاب الأغاني فقال أيا كتاب الكتاب الذي صنفته أم الكتاب الذي صنف لي يعني بالذي صنفه كتاب أخبار المغنين واحدا واحدا

والكتاب الذي صنف له كتاب اخبار الاغاني الكبير والذي ابدى الناس

## حكاية اخرى ذلك

حدثني ابو الفرج الاصبهاني قال المخبري ابو بكر محمد بن خلف وكيع قال سمعت
حماد بن اسحق يقول ما الفا هذا الكتاب وطبعي كتاب الاغاني الكبير
رأه والدليل على ذلك ان اكثر اشعاره المنسوبة انما جمعت لما ذكر معها
من الاخبار وما عني فيها الى وقتنا هذا وان اكثر نسبه المغني خطأ والذي
الفه ابي من دواوين عنا تهم يدل على بطلان هذا الكتاب وانما وضعه وراق
كان لابي بعد وفاته سوى الرخصة التي هي اول الكتاب فان ابي الفها الا ان اخباره
كلها من روايتنا وقال لي ابو الفرج هذا سمعته من ابي بكر وكيع حكايه
فخطئه واللفظ يزيد وينقص واخشى ان يخطئ انه يعرف الوراق الذي وضعه
وكان يسمى سيدي وعلى حانوته في طاق الزيل وكان يورق لاسحق وانفق هو وسوى
له على وضعه وهذا الكتاب يعرف في القديم بكتاب السراة وهو احد عشر جزءا
ولكل جزء اول يعرف به فالجزء الاول من الكتاب الرخصة وهو من تاليف
اسحق لا شك فيه ولا خلف

## مرتب اجزاء الكتاب ويروى الى اليوم

الاول منه علقت الهوى منها وليدا فلم يزل الى الحول ينمي حبها ويزيد
الثاني منه ولا احمل الحقد القديم عليهم وليس رشد القوم من يحمل الحقدا
الثالث منه الم تر ان الركب قد اقبلوا العشا اليس كان الدجى غدا
الرابع منه تفانيك من ذكرى حبيب ومنزل بسقط اللوى بين الدخول فحومل
الخامس منه اعاذل ان المال غاد ورائح وسعي من المال الاحاديث والذكر
السادس منه عرجي علينا ربة الهودج انك ان لم تفعلي تحرجي
السابع منه يا بيت عاتكة التي اتعزل حذر العدى وبه الفؤاد موكل
الثامن منه هاج الهوى لفؤادك المهتاج فانظر سويعة ما كر الاحداج
التاسع منه فانك كالليل الذي هو مدركي وان خلت ان المنتاى عنك واسع
العاشر منه اذا ادنيت زارها اهلها

وقد الف اسحق اخبار جماعة من الشعراء فمن ذلك

كتاب اخبار حسان — كتاب اخبار ذي الرمة — كتاب اخبار الاحوص — كتاب اخبار جميل
كتاب اخبار كثير — كتاب اخبار النصيب — كتاب اخبار عقيل بن علفة

## حماد بن اسحق

قال الصولي كان حماد اديبا راوية شاذ كاباه اسحق في كثير من سماعه ولحق
بكبار مشايخه سمع من ابي عبيدة والاصمعي والذكتيا في الادب كثيرا
واحدا كثير علم ابيه وقال غيره كان حماد يلقب بالبارد وقال يحيى بن علي
قلت لابي اسمي حمادا البارد فقال يا بني ظلموه كان يجلس مع ابيه اسحق وكان
اسحق كالنار المتوقدة طربا وحدة مزاج ونوى حماد وله من الكتب
كتاب الاشربة — كتاب اخبار الخطيئة — كتاب اخبار ذي الرمة — كتاب عروة بن اذينة
كتاب مخارق عن ابراهيم — كتاب اخبار روبة — كتاب عبيد الله بن قيس الرقيات

## اخبار آل المنجم على النسق

اسم ابي منصور بن حسين بن زريق بن كادس بن بهاسداد حسين بن روح داذبن
اشتاذ ربار بن مهر حسنش بن يزدجرد وكان يحيى انه مولى المامون وكنيته
ابو علي وكان اولا متصلا بالفضل بن سهل يعمل برايه في احكام النجوم فلما حدث على
الفضل الحادثة اجتباه المامون ورغبه في الاسلام فاسلم على يده واختصه ونوه بحيى
خروجه الى طرسوس ودفن بحلب في مقابر قريش فقبره هناك مكتوب عليه وله من
الولد محمد وعلي وسعيد والحسن فاما محمد فكان حسن الادب حسن البلاغة صحيح
النادر له كتب مدونة واخبار مشهورة فمن كتبه كتاب اخبار الشعراء

وله معرفة بالغناء والنجوم وانشأ علي بن يحيى [illegible] بن يحيى المصري ثم اتصل
بالفتح بن خاقان [illegible] من كتبه ومما اشتكته للفتح
اكثر مما اشتملت عليه خزانة حكمه قط وتوفي اخر ايام المعتمد ودفن بسر من رأى
وله من الولد احمد ابو عيسى عبد الله ابو الفتح يحيى ابو احمد هرون ابو عبد الله
ولهم من كتب كثيرة

## حكاية اخرى في امر هرون

ابو الحسن علي بن يحيى بن ابي منصور المنجم نادم المتوكل من خاصة ندمائه ومقدميه
عنده وخص به ومن بعده من الخلفاء الى ايام المعتمد وكان [illegible] الاشعار والاخبار
شاعرا محسنا قد اخذ عن اسحق وشاهده وله صنعة معروفة عند الخلفاء الجلة من
بدي اسرتهم ومصون اليه باسرارهم ويأمنونه على اخبارهم وتوفي سنة خمس وسبعين
ومائتين وله من الكتب

كتاب

الشعر والشعراء القدماء والاسلاميين روى فيه عن محمد بن سلام ومحمد بن عمر الجرجاني وغيرهما

كتاب اخبار اسحق بن ابرهيم الطبيخ

ابنه ابو احمد يحيى بن علي بن يحيى بن ابي منصور ولد سنة احدى واربعين ومائتين ومات
ليلة الاثنين لثلث عشرة ليلة خلت من شهر ربيع الاول سنة ثلث مائة ونادم الموفق
ومن بعده من الخلفاء وكان متكلما معتزلي المذهب وله في ذلك كتب كثيرة وكان
له مجلس يحضره جماعة من المتكلمين يناظرهم فمن كتبه

كتاب

الباهر في اخبار واشعار شعراء محضري الدولتين ابتدأ فيه
ببشار وابن هرمة وطريح وابن ميادة ومسلم وابي اسحق بن ابرهيم وابي هفان
ومروان بن الطريفة وآخر ما عمل مروان بن ابي حفصة ولم يتمه ويتمه ابنه ابو الحسن
احمد بن يحيى بن علي وعزم على ان يضيف الى كتابه سائر الشعراء المحدثين
فعمل منهم ابا دلامة ووالبة بن الحباب ويحيى بن زياد وقطبة بن ناس
وابا علي البصير وكان ابو الحسن متكلما فقيها على مذهب ابي جعفر الطبري
ورأيت بخطه قطعة من كتب ابي جعفر في الفقه ولابي الحسن كتب الفها سوى ما

نقدم منها

كتاب اخبار اهله ونسبه [illegible] الاجماع في الفقه على مذهب الطبري

كتاب المدخل الى مذهب الطبري ونصرة مذهبه

ابو عبد الله هرون بن علي بن يحيى بن ابي منصور وتوفي سنة ثمان وثمانين ومائتين
حدث الناس وله من الكتب

كتاب

الباع وهو اختيار شعر شعراء المحدثين ولم يستقص ذكرهم

كتاب

اخبار الشعراء الكبير ولم يتمه والذي خرج منه بشار وابو العتاهية وابو نواس

كتاب

الفتيا وما جاء فيهن من الحسن ومحاسن ما قيل فيهن من الشعر والكلام الحسن

ابو الحسن علي بن هرون بن علي بن يحيى رأيناه وسمعنا منه وكان تاريخيا شاعرا
اديبا ظريفا متكلما اخبرني نادم جماعة من الخلفاء وقال لي مولده سنة سبع وسبعين
وكان يحضر الى ان توفي في سنة اثنين وخمسين وثلثمائة وله ست وسبعون سنة وله
من الكتب

كتاب

شهر رمضان عملة للراضي

كتاب

النوروز والمهرجان الرد على الخليل في العروض

كتاب

رسالة في القرن بين ابرهيم بن المهدي واسحق الموصلي في الغناء ابتدأ فيه بنسب اهله عمله للمهتدي ولم يتمه

ابو عيسى احمد بن علي بن يحيى من افاضلهم قال علي بن هرون وله من الكتب

كتاب

تاريخ سني العالم

ابو عبد الله هرون بن علي بن هرون في نجباء اهله وادبائه وكان شاعرا اديبا عارفا بالمعنى
وله صنعة وتقدم في الكلام وولد سنة وتوفي

## آل حمدون

وهو حمدون بن اسمعيل بن داود الكاتب وهو اول من نادم من اهله وابنه احمد بن
حمدون نادمه اخباري روى عن العدوي ابو هفان المهزمي

وسيمر ذكره في جملة شعراء المحمدين وكان [illegible] مصنفا وله من الكتب

كتاب الاربعة في اخبار الشعرا — مناقب الشعر كتب ثلاث بعضه

## يونس الكاتب

المعروف بيونس المغني وهو يونس بن سليمان ويكنى ابا سليمن من اهل فارس ادرك الدولة العباسية وله كتب مشهورة في الاغاني والمغنين ويقال ان ابرهيم عنه اخذ فن كتبه

كتاب محمد ويونس — كتاب الغنا — كتاب النغم

## ابن بانه

واسمه عمرو بن بانه وهي امه وهو عمرو بن محمد بن سليمن بن راشد مولى يونس بن عمر الثقفي وبانه ابنة روح كاتب سلمه الوصيف وله من الكتب

كتاب محمد وعمرو بن بانه

وكان خصيصا بالمتوكل لانسابه اخذ عن اسحق وغيره وله صنعة في الغناء وعاش الى ايام المعتضد وكان منزله ببغداد وفي الاوقات يمضي الى سر من رأى وتوفي سنة ثلاث وتسعين ومائتين

## الصيني

واسمه جيش بن موسى صاحب كتاب الاغاني على حروف المعجم الفه للمتوكل وذكر في هذا الكتاب اشيا من الاغاني لم يذكرها اسحق ولا عمرو بن بانه وذكر من اسماء المغنين والمغنيات في الجاهلية والاسلام كل طريف غريب وله

كتاب الاغاني على الحروف — كتاب مجردات المغنين

## ابو حشيشة

واسمه محمد بن علي بن امية ويكنى ابا جعفر من ولد ابي امية الكاتب وكان طنبورا حاذقا في صنعته وزعم جحظة انه اخذ عنه وتوفي وله من الكتب

كتاب المعي المحدث بانه نخط عنبق — كتاب اخبار الطنبوريين

## جحظة

ابو الحسن احمد بن جعفر بن موسى بن يحيى بن خالد بن يزيد شاعر مغني مطبوع في الشعر حاذق بصناعة غنا الطنبور حسن الادب بارع في معناه قد لقي العلما والرواة واخذ عنهم واخباره اشهر واظهر من ان يذكرها في كتابنا لقرب عهده منا وكان معما وصفاه به عرادب النفس وكان وسخا وفي دسه بعض العهدة بالعهدة كلها انشدني ابو الفتح

بن النحوي قال انشدني جحظة لنفسه

اذا ما ظمئت الى ريق [illegible] منه بشربة
وان الحمامة من زرقة ولكن اعلل قلبا عليلا

وكان جحظة يوا مطوقد خرج الى بكر بن وائل سنة ست وعشرين وثلثمائة بعلة الدرب وله من الكتب

كتاب الطبخ لطيف — كتاب الطنبوريين — كتاب فضايل الدجاج — كتاب الترنم

كتاب ما شاهده من اثر المعتمد — كتاب المشاهدات — كتاب ما جمعه مما خزنه المجنون فتح من الحكام

## رجعنا الى المصنفين المشهورين

قال محمد بن اسحق اذا ذكرت من المصنفين انسانا اتبعته بذكر من يقاربه ويشبهه وان اخرت مدته عن مدة من ادركه بعده وهذه سبيلي في جميع الكتاب والله يعين بمنه

## اخبار ابي طاهر

وهو ابو الفضل احمد بن ابي طاهر واسم ابي طاهر طيفور من اناخراسان من اولاد الدولة مولده ببغداد قال جعفر بن حمدان صاحب كتاب الباهر انه كان مؤدب كتاب عام ثم تخصص وجلس في سوق الورقيين في الجانب الشرقي قال ولم ار من شهر بعمل ما شهر به من تصنيف الكتب وقول الشعر اكثر صحفا منه ولا ابلد علما ولا اجزل لقد انشدني شعرا اعرضه علي في اسحق بن ايوب فخرج في سبع عشرة بيتا منه وكان من اسرق الناس لنصف بيت وثلث بيت قال وكذي قال لي يحيى فيه وكان مع هذا حسن الاخلاق طريف المعاشرة وجلوا من الكهول ومولده سنة اربع ومائتين ودخول المامون بغداذ من خراسان وتوفي سنة ثمانين ومائتين وله من الكتب المصنفة

كتاب المنثور والمنظوم وجزاه اربعة عشر جزا والذي بيد الناس منه عشر اجزا

كتاب سرقات الشعرا — كتاب الجواهر — كتاب المولفين — كتاب الهدايا — كتاب المشتق المختلف من المولف

كتاب اسما الشعرا الاوايل — كتاب القاب الشعرا من عرف بالكنا ومن عرف باسمه — كتاب المعروفين

كتاب الموسى — كتاب الحاوي والمقابلة [illegible] — كتاب اعتذار وهب من حنفية

كتاب من انشد شعرا فاجيب بكلام — كتاب ورسه هرمز بن كسرى ابرويز — كتاب خبر القلب الباقي في تدبير المملكة في السياسة

كتاب الملك المصلح والوزير المغيث — كتاب الملك البابلي والملك المصري الناصر في الملك الحليم الوزير

كتاب العلة والتعليل — كتاب المعتدرين — كتاب الحجاب — كتاب مقاتل الفرسان — كتاب مقاتل الشعراء — كتاب الخيل كبير

كتاب الطرد — كتاب سرمار المحتوي من ابي تمام — كتاب جمهرة نسب بني هاشم — رسالته الى ابرهيم بن المدبر

كتاب رسالته في النهي عن الشهوات — كتاب رسالته الى علي بن يحيى — كتاب الجامع في الشعر واخبارهم

كتاب فضل العرب على العجم — كتاب لسان الميزان — كتاب اخبار المنطرفات

وقد قيل ان ابا الحسين ابنه عمل هذه الكتابين

## كتبه في اختيارات اشعار الشعراء

اختيار شعر بكر بن النطاح — اختيار شعر عبد الله بن علي — اختيار شعر مسلم

اختيار شعر العتابي — اختيار شعر منصور النمري — اختيار شعر ابي العتاهية

كتاب اختيار بشار والاختيار من شعره — كتاب اخبار مروان والاختيار من شعره واخبار مروان — كتاب اخبار ابي دلامة

كتاب اخبار ابن هرمة ومختار شعره — كتاب اخبار ابن الرومية

## ابنه عبد الله

بن احمد بن ابي طاهر ويكنى ابا الحسين مثل طريقة ابيه في التصنيف والتاليف ورواية اما من رواية ابيه فاما الدراية والتاليف فكان احمد احذق وامهر فمما لابي الحسين من الكتب ما زاده على كتاب ابيه في اخبار بغداد فان ابا عمر الخرابي المهندي وزاد ابو الحسين

اخبار المعتمد — اخبار المعتضد — اخبار المكتفي

اخبار المقتدر ولم يتمه — وله من الكتب كتاب التكاج وفضايلها

كتاب المطرفات والمطرفين

## آل ابي النجم

اسم ابي النجم هلال من افضل الانباء وكان كاتبا وابنه صالح بن ابي النجم من اهل بغداد وكان ابو النجم مولى لبني سليم واحمد بن ابي النجم وكان شاعرا ويكنى ابا الدصيك ويقال انه انشد ابا الشيص قوله كانه على افلاك النهار صوت المؤذن فقال ابو الشيص قاتلكم الله يا معشر بني سليم تقول الحسنا كانه علم في راسه نار وانت تقول هذا وابو عون احمد بن النجم الكاتب ابن اخيهما وكان متكلما مترسلا شاعرا وله من الكتب

كتاب التوحيد واقاويل الفلاسفة في ذلك — كتاب النواحي في اخبار الارض وقد قيل انه لابي اسحق ابرهيم بن ابي عون

## ابن ابي عون

وهو ابو اسحق ابرهيم بن ابي عون احمد بن النجم وكان من اصحاب ابي جعفر محمد بن علي الشلمغاني المعروف بابن ابي العزاقر واحد رعاته ومن كان يعلو امره ويدعي انه الهه تعالى الله عن ذلك ولما احدث ابي العزاقر اخذ معه وتبرا منه بعد فانه عرض عليه الشتم له والبصاق عليه فابى وارعد واظهر خوفا من ذلك للجبن والشقا وكان في اهل الادب مولفا للكتب نافض العقل ويحسن شرح خبره عند ذكر العراوي وله من الكتب

كتاب النواحي في اخبار البلدان — كتاب الجوابات الممكنة — كتاب الشبهات — كتاب حال السرور

## اخبار ابن ابي الازهر

وهو ابو بكر محمد بن احمد بن مرزبة النحوي الاخباري السوسي من بوسنج اصله وبها توفي عن سن عالية وروى بخط عبد الله بن علي بن محمد بن داود بن الجراح المعروف بابن العرومة انه سال ابن ابي الازهر عن عمره في سنة ثلث عشرة وثلثمائة فقال مضى من عمري ثلثون سنة وثلثة اشهر وعاش بعد ذلك دولة من الكتب

كتاب الهرج والمرج في اخبار المستعين والمعتز — كتاب اخبار عقلاء المجانين

## ابو ايوب المديني

واسمه سليمن بن ايوب بن محمد من اهل المدينة من الظرفا

الادباء عارف بالغناء واخبار المغنين وله في ذلك عدة كتب منها

كتاب اخبار عزة الميلاء — كتاب ابن مسجح — كتاب قيان الحجاز — كتاب مجاري مكة — كتاب الاعلاق

كتاب طبقات المغنين — كتاب الهم والايقاع — كتاب المنادمين — كتاب اخبار طنبا المدنية

كتاب ابن ابي عتيق — كتاب اخبار ابن عائشة — كتاب حسن الحمري — كتاب ابن مسجح

**الثعلبي** واسمه محمد بن الحرث وكان في جملة الفتح بن خاقان وله من الكتب

كتاب اخلاق الملوك الفه للفتح

**ابن الحروف** واسمه محمد بن احمد بن الحسن الاصبع من الحروف حسن التاليف والتصنيف مليح الادب من اهل بغداد من اولاد الكتاب وله من الكتب

كتاب المطايب والمجانس — كتاب الحماقى كتاب كبير — كتاب الشعر والشعراء

كتاب الاداب — كتاب الرياض — كتاب الكاتب — كتاب المحاسن

**ابن عمار الثقفي** ابو العباس احمد بن عبيد الله بن عمار الثقفي وكان متوكلا للقسم بن عبيد الله ولولده وصحب ابا عبد الله محمد بن داود بن الجراح وروى عنه وله مجالسات واخبار ونوادر وله من الكتب

كتاب المسمة في اخبار مقاتل آل ابي طالب — كتاب الانواء — كتاب مثالب ابي نواس — كتاب اخبار سليمان بن ابي شيخ

كتاب الزيادات في اخبار الوزراء — كتاب اخبار حجر بن عدي — كتاب اخبار ابي نواس

كتاب اخبار ابن الرومي والاختيار من شعره — كتاب رسالته في بني امية

كتاب رسالته في مثالب معوية — كتاب رسالته في امر ابن المحدر — كتاب اخبار ابن الغناء

كتاب اخبار عبد الله بن معوية بن جعفر — **ابو القسم بن خرداذبه** — تقدم على ابن عمار

ابو القسم عبيد الله بن احمد بن خرداذبه وكان خرداذبه مجوسيا اسلم على يد البرامكة وترك ابو القسم البريد والخبر بنواحي الجبل فاقام المعتمد وخص به وله من الكتب

كتاب المسالك والممالك — كتاب الطبخ — كتاب اللهو والملاهي — كتاب الشراب — كتاب الانواء

كتاب الدار والجلسا

**جعفر بن حمدان الموصلي**

ابو القسم جعفر بن محمد بن حمدان الموصلي الفقيه حسن التاليف والتصنيف بنفسه على مذهب الشافعي وكان شاعرا اديبا ناقدا للشعر كثير الرواية وله في الفقه عدة كتب نذكرها عند ذكرنا الفقهاء فاما كتبه الادبية فهي

كتاب الباهر في الاختيار من اشعار المحدثين وبعض القدماء والسرقات — كتاب الشعر والشعراء الكبير ولم يتمه

كتاب السرقات ولم يتمه ولو تمه لاستغنى الناس عن كل كتاب معناه — كتاب محاسن اشعار المحدثين لطيف

**ابو ضيا النصيبي** ابو ضيا بشر بن يحيى بن علي الفتى النصيبي من اهل نصيبين وكان شاعرا فاضلا اديبا غزير الادب وله من الكتب

كتاب نثر ثمار النحتري من ابي تمام — كتاب الجواهر — كتاب الاداب — كتاب السرقات الكبير ولم يتمه

**ابن ابي منصور الموصلي** وهو يحيى بن ابي منصور واهله بالموصل كثير وكتبه موجودة وكان في نهاية حسن الادب وله من الكتب

كتاب الاغاني عمله على الحروف — كتاب المعاريض — كتاب العود والملاهي — كتاب الطبخ لطيف

**ابن ابي طرزيان** ابو عبد الله محمد بن خلف بن المرزبان شعاط طرزعه احمد بن طاهر حافظ للاخبار والاشعار والملح وله من الكتب

كتاب [illegible] كتاب [illegible] كتاب [illegible] كتاب
الشباب [illegible] الخصومين المتباعدين

كتاب كتاب كتاب كتاب
الرقص والزهو الجلساء والندماء الشعر والشعراء المحاربات

كتاب كتاب كتاب
السودان وفضلهم على البيضان الغاب الشعراء النساء والصيف

كتاب النساء والغزل كتاب

الكسروي ويعرف بعلي بن مهدي ويكنى أبا الحسين وكان مؤدبا أديبا حافظا عارفا بكتاب الغريب خاصة وكان يؤدب محمد وهرون بني علي بن يحيى المنجم واتصل بعد ذلك بأبي الجهم بدر المعتضدي وله من الكتب

ابن تسام الشاعر علي بن محمد بن نصر بن منصور بن تسام وأم علي أمامة أمة حمدون الندم لأسه وأمه وكان شاعرا أديبا من الظرفاء الكتاب لا يسلم على لسانه أحد وتوفي وله من الكتب

كتاب كتاب
أخبار عمرو بن أبي ربيعة وما أوفى معناه أبلغ منه الدعي وهم المعاقرون

المروزي واسمه جعفر بن أحمد المروزي ويكنى أبا العباس أحد المؤلفين للكتب في سائر العلوم وكتبه عزيزة جدا وهو أول من ألف في المسائل والممالك كتابا ولم يتمه وتوفي بالأهواز وحملت كتبه إلى بغداد وبيعت في طاق الحراني سنة أربع وسبعين ومائتين من كتبه

كتاب كتاب كتاب
المسائل والممالك الأدب الكبير الآداب الصغير



كتاب [illegible] كتاب
فارح أي القرآن [illegible] البلاغة والخطابة

الصولي

أبو بكر محمد بن يحيى بن العباس الصولي من الأدباء الظرفاء والجماعين للكتب ونادم الراضي وكان أعلم الناس بالشعر وقد نادم المكتفي ثم المقتدر معه واحدا وأمره أظهروا شهرة وأدب من أن يشبهه وكان من العجب لعلو زمانه بالشطرنج حتى المؤدة وعاش إلى سنة وتوفي سكرانا بالبصرة لأنه روى جزءا في علي عليه السلام فطلبته العامة والخاصة لقتله وله من الكتب

كتاب الأوراق
في أخبار الخلفاء والشعراء ولم يتمه والذي خرج منه
أخبار الخلفاء بأسره وأشعار ولاة الخلفاء وأيامهم من السفاح إلى أيام المعتز أشعار من بقي من بني العباس ممن لم يشر بخليفة ولا ابن خليفة لصلة وأولاد الأشعث عبد الله بن علي وأخوه شعر أبي أحمد محمد بن أحمد بن إسماعيل بن إبراهيم بن عيسى بن المنصور ونسل ذلك أشعار الطالبيين ولد الحسن والحسين وولد العباس بن علي وولد عمر بن علي وولد جعفر بن أبي طالب ثم ولد أشعار ولد الحرث بن عبد المطلب وبعده أخبار ابن قدامة ومختار شعره أخبار السيد ومختار شعره أخبار أحمد بن يوسف ومختار شعره أخبار سديف ومختار شعره
وهذا الكتاب عول في تأليفه على كتاب المؤدي في الشعر والشعراء بأنقله نقلا وانتحله وقد ذكر أنه دستور الرجل خرج من خزانة الصولي فافتضح به ومن كتبه بعد ذلك

كتاب كتاب كتاب كتاب كتاب
الوزراء العادة أدب الكتاب على الخليفة الشبان الأنواع ولم يتمه

كتاب كتاب كتاب
سؤال الجواب رمضان رمضان الشامل في علم القرآن ولم يتمه والعلماء في ذلك أقوال ليس هذا موضعها
كتاب مناقب علي بن محمد بن الفرات كتاب أخبار أبي تمام

كتاب [illegible] كتاب [illegible]

اخبار الجبائي ابو سعيد العباس بن [illegible] في الشعراء

كتاب ومراثي ابو بكر

اخبار ابي عمرو بن العلا من اشعار المحدثين على حروف المعجم

ابن الرومي ابو تمام البحتري ابو نواس العباس بن الاحنف علي بن الجهم

ابن طباطبا ابو هبيم بن العباس الصولي الحكيمي ابو عبد الله محمد

بن احمد بن ابو هبيم بن درش الحكيمي وكان اخبارنا قد سمع من جماعة وله

وله من الكتب

كتاب كتاب كتاب

حلية الادب بالحق على اخبار نقط الجوهر الشباب وفضله على المشيب

الرحاي وهو ابو علي

## طبقة اخرى من غير من مضى

ابو العباس الصيرفي اصله من الكوفة وكان قاضي الصيمرة وهو ابو العنبس

محمد بن اسحق بن ابي العنبس من اهل الفكاهات والمراطرات وكان مع ذلك

اديبا عارفا بالنجوم وله في ذلك كتاب وابتلى فاضل المنجمين بمحنته وادخله المتوكل

في جملة ندمائه وخصه وله محضر نه خبر مع البحتري مشهور وعاش الى ايام

المعتمد ودخل في جملة ندمائه وله يهجو الطباخ المعتمد

ما طيب ايامي بمعشوق ونحن في بعد من السوق

اذا طلبت الخبز من فارس شفع لي مصلح بالبوق وله من الكتب

كتاب كتاب كتاب كتاب

بلحر المعرفة العاشق والمعشوق الرد على المنجمين الطبلسان

كتاب كتاب كتاب كتاب

كرر ابلا طوال اللحى الرد على المنجمين عنقا مغرب

وفق الاشتقاق

كتاب كتاب كتاب كتاب

الرائحة ومنافع الفواكه فضائل خلق الانسان العاشق والمعشوق هندسة العقل

كتاب كتاب كتاب

الاحاديث الشاذة فضائل الزنج الزرقي محاسن الصدفي في الكيميا

كتاب كتاب كتاب

مساوي العوام واخبار السفلة الاعلام عجائب البحر الجوابات المشكلة

كتاب كتاب كتاب

الجوابين والدرابات فضل السلم على الدجاجة الدولتين في تفضيل الخلافتين

كتاب كتاب كتاب

الناس والحال تزكية العقول السحابات والناس الخصومة في جلد عميرة

كتاب كتاب كتاب كتاب

اخبار ابي فرعون محمد بن حمدون تفسير الرؤيا القلا نوادر الفؤاد

كتاب كتاب كتاب

دعوة العامة الاخوان والاصدقا كنى الدواب

كتاب كتاب كتاب

احكام النجوم المدخل في صناعة التنجيم صاحب الزمان

كتاب كتاب كتاب

الخلفاء فضل السلم على الدجاجة استعانة الحمل الى ربه

كتاب

فضل الشمس على القمر

## ابو حسان النملي

وهو ابو حسان محمد بن حسان احد الظرفاء والادباء وكان في ايام المتوكل وله معه اخبار

وله من الكتب

كتاب الكبر كتاب الصغر

مزار وصاحب في اخبار النساء والباه في هذا المعنى

كتاب كتاب كتاب

البغا الشيخ خطاب المكاري لجاريه البقال

ابو العباس الهاشمي ويكنى ابا العباس محمد بن عبد الله بن
عبد الصمد بن علي بن عبد الله بن العباس قال حفظه لم ان يحفظ منه لكل عبر ولا
اجود شعرا ولم يكن في الدنيا صناعة الا وهو يعرفها بينه حتى الفلاحة يعرف ويخبر وكان
ابوه يلقب بالحامض حافظا اديبا في نهاية النصب والعنه وقيل بعض اهل مصر وروح
لاخذ زكاته قتله قوم من الشيعة وسحروه ماوفي عليا عليه السلام وروايه من فوق سطح
خان كان بايا عليه فمات وذلك في سنة خمس وماتين ومن شعره

زايرتم عليه محسنة كيف تخفى الليل بدرا طالعا
امهل الغفلة حتى امكنت وعلى الحارس حتى هجعا
ركب الاهوال في زورته ثم ما سلم حتى ودعا

وله من الكتب

حدوه الاسباب
ترى بالعكول محلوا من
الظاهر
دا

كتاب
سماه جامع الجمانات وحاوي الرقاعات
المنادمة واختلاف الخلفاء والامرا

ابن الشاه الطاهري ابو القسم علي بن محمد بن الشاه الطاهري من ولد
الشاه بن مكال وكان اديبا ظريفا مفاكها في نهاية الظرف والنظافه وله
من الكتب

كتاب دعوه المحار — كتاب فخر الشط على المرواه — كتاب الدوبا

كتاب حرو الحسن والرشوق — كتاب حرو اللحم والسمك — كتاب عجايب البحر — كتاب البغا والدجاجة

كتاب
وصيده وحيار بامكاس

رجل يعرف بالمباركي واسمه
كتاب الهيج والرعاع واختلاف العوام
له من الكتب

الكسكي وهو
في طبقة ابي العنبس وابي العبر وقيل انه خلف
ابا العبر على الحمافه بعد موته
قرات بخط ابن بامداد كتب الكسكي الى

سليمن بن وهب اما بعد ايدك الله بالتوفيق فان الناس بعد الاخذ من
مثلي والتفاضل مثلك تحن في ومالوا الى العلا ومنعة العقل فتركوه وتاي الجهلا
كثر منعة الجهل فلزموه فطلبها ولي لما تركوها ولي لما الزموا فما ادري فمن
يعيش ولمن الكتب

فساد

كتاب
جامع الجمانات واصل الرقاعات

جراب الدولة واسمه احمد ويكنى ابا العباس من اهل الري وقيل
سجزي وكان اجد الظرفا المنطابين ولقب بالرح ويعرف بجراب الدولة وله من الكتب

كتاب
النوادر والمضاحيك في سائر الفنون والنوادر وسما هذا الكتاب
تروح الارواح ومفتاح السرور والافراح وجعله فنونا وهو كتاب كبير

البرمكي كتاب ابي جعفر بن عباس صاحب جمال معنا الدولة واسمه
وكان اشل اليد وله من الكتب

كتاب
الجامع في اشعار المدلهين

كتاب
النوادر والمضاحيك

## طايفة اخرى متاخرون من مواضع مختلفه

ابن الفقيه الهمذاني واسمه احمد بن محمد من اهل الادب لا يعرف من امره اكثر من
هذا له من الكتب

كتاب
البلدان نحو الف ورقه اخذه من كتب الناس وسلخ كتاب الجهشياري

عبيد الله
بن محمد بن عبد الملك
الكاتب وله من الكتب

كتاب
فضايل الصبوح ومنافعه ومعايب الغبوق ومثالبه

رجل
يعرف بابي المعتمر او ابي المعمر بن احمد بن زيد الكاتب
وله من الكتب
كتاب السجاعه ولقح البلاغه يمدح فيه الصاحب احمد بن عيسى بن سريج

المسعودي هذا رجل من اهل المغرب يعرف بابي الحسن علي بن الحسين بن علي
المسعودي من ولد عبد الله بن مسعود مصنف كتب التواريخ واخبار الملوك
وله من الكتب

كتاب تعرف بمروج الذهب ومعادن الجواهر وفي الاشراف والملوك واسماء الغرابات

كتاب ذخائر العلوم وما كان في سالف الدهور الاسبق كتاب ما مضى في سالف الاعصار

كتاب التاريخ في اخبار الامم من العرب والعجم

وله من الكتب كتاب

الخلق واجناسه وعروسه

الاهوازي محمد بن اسحق ويكنى ابا يعقوب

الشمشاطي وهو ابو الحسن علي بن محمد العدوي اصله من شمشاط من بلاد ارمينية من
الثغور وكان يعلم ابا نصر الدولة واخاه ثم نادمهما وهو شاعر مصنف
مؤلف مليح الخط كثير الرواية وفيه مرد كدي كنت اعرفه قديما وقد قيل انه قد
نزل كثيرا من اخلاقه عند علو سنه وبحا في عصرنا هذا وله من الكتب

كتاب الانوار يجري مجرى الاوصاف والملح والتشبيهات عمله قديما ثم زاد فيه بعد ذلك

كتاب اخبار كبير كتاب اخبار الكرام والمختار من شعره كتاب العلم وجودة قائله

محمد بن اسحق السراج من اهل نيسابور روى عنه رجل يعرف بالمزكي واسمه
ابو بكر بن محمد النيسابوري وله من الكتب

كتاب الاخبار ذكر فيه اخبار المحدثين والوزراء والولاة وغير ذلك من
سائر البلدان وجعله رجلا رجلا

ابن خلاد الرامهرمزي وهو ابو محمد الحسن بن عبد الرحمن بن خلاد
قاضي حسن التاليف مليح التصنيف سلك طريقة الجاحظ قال ابن سوار
الكاتب انه شاعر وقد سمع الحديث ورواه وله من الكتب

كتاب ربع المسلم في اخبار العشاق كتاب الفلك في مختار الاحاديث والاشعار كتاب امثال النبي عليه السلم

كتاب الرجاس الحسن والحسين عليهما السلم كتاب امام التنزيل في القرآن كتاب النوادر والشوارد

كتاب ادب الناطق كتاب الرثاء والعزاء كتاب رسالة السفير

الامدي واسمه الحسن بن بشر بن يحيى ويكنى ابا القسم من اهل البصرة قريب
العهد واحسبه بحا مليح التصنيف جيد التاليف سعا طا مذهب الجاحظ فيما عمله
من الكتب وله من الكتب

كتاب سد حاجة الانسان الى ان يعرف قدر نفسه

الشطرنج وهو أول كتاب عمل — النرد والشطرنج والتصنيف فيهما

العدلي واسمه — وله من الكتب

كتاب

الرازي واسمه — وكان نظير العدلي وكان جمعا بالعزن بمدى

المتوكل وللرازي كتاب لطيف

الصولي أبو بكر محمد بن يحيى وقد تقدم ذكره وله فيها

كتاب

السطرنج النسخة الأولى — السطرنج النسخة الثانية

اللجلاج وهو أبو الفرج — وأبيه وخرج إلى شيراز إلى الملك

عضد الدولة وبشيراز مات في سنة — وله من الكتب فيها

كتاب

منصوبات الشطرنج

ابن الأعلم الشيباني أبو إسحق إبراهيم بن — وكان من الحذاق

بها وله

كتاب

مجموع في منصوبات الشطرنج

# الجزء الرابع من كتاب الفهرست

في أخبار العلماء المصنفين من القدماء والمحدثين وأسماء ما صنفوه من الكتب

تأليف محمد بن إسحق النديم المعروف بأبي الفرج

بن أبي يعقوب الوراق

المنقول من دستوره وبخطه

حكاه خط المصنف

عبده محمد بن إسحق

## المقالة الرابعة

في الشعراء

بسم الله الرحمن الرحيم وعليه اتكلي واستعين

# المقالة الرابعة من كتاب الفهرست

في اخبار العلماء واسماء ما صنفوه من الكتب وتحوي على الشعراء

## وهي فنان

قال محمد بن اسحق عرضنا في هذه المقالة اخبار من نعرف من شعراء العرب واسماء القبائل
واسماء الشعراء من ولد واسمهم واسماء اشعار القبائل ومن جمعها والفها وذكر
في الفن الثاني من هذه المقالة وتحوي على اشعار المحدثين مقدار جمع شعر كل شاعر
والمكثر منهم والمقل والله نعين على ما ارتضاه نفوسنا من ذلك بمنه ولطفه

## اسماء رواة القبائل واشعار الشعراء

## الجاهليين والاسلاميين الى اول دولة بني العباس

ابو عمرو الشيباني وقد مضى ذكره — وخلف بن كلثوم الكوفي وقد مضى ذكره
ومحمد بن حبيب وقد مضى ذكره — والطوسي وقد مضى ذكره
والاصمعي عبد الملك بن قريب وقد مضى ذكره — وابن الاعرابي وقد مضى ذكره

قد ذكرنا فيما تقدم من اخذ هولاء العلماء منهم من الرواة والفصحاء والاعراب
ولا حاجة بنا الى اعادة ذلك فليلتمس عند الحاجة اليه في موضعه ان شاء الله

**امرؤ القيس** رواه ابو عمرو والاصمعي وخلف بن كلثوم ومحمد بن حبيب
وصنعه من جمع الروايات ابو سعيد السكري فجود فيه وصنعه ابو العباس
الاحول ولم يتمه وعمله ابن السكيت **زهير** بن ابي سلمى
رواه جماعة فقصروا فيه واختلفت روايتهم وصنعه السكري فجود صنعه

## اسماء الشعراء الذين
## عمل ابو سعيد السكري اشعارهم

قال محمد بن اسحق الذي عمل من العلماء اشعار الشعراء فجود واحسن ابو سعيد
السكري واسمه الحسن بن الحسين وقد استقصيت ذكره في موضعه وانا
اذكره في هذا الموضع فاعمله لتقرب على المبتدي لذلك مناوله واذكر في هذا الموضع
ايضا من عمل ما عمله السكري فقصر او جود حتى لا احتاج الى التكرار ان شاء الله

## فمن ذلك

امرؤ القيس وقد مضى ذكره — النابغة الذبياني وعمله ايضا الاصمعي
زهير وقد مضى ذكره — فقصر وابن السكيت فجود والطوسي
الحطيئة وعمله الاصمعي وابو عمرو — النابغة الجعدي وعمله الاصمعي
الشيباني والطوسي وابن السكيت — وابن السكيت والطوسي
لبيد بن ربيعة وعمله ابو عمرو الشيباني — سمير بن ابي سمير ابو عمرو
والاصمعي والطوسي وابن السكيت — الاصمعي الطوسي ابن السكيت
دريد بن الصمة ابو محمد و — عمرو بن معدي كرب ابو عمرو
الشيباني والاصمعي — مهلهل بن ربيعة الاصمعي
الاعشى تميم ابو عمرو والاصمعي — وابن السكيت
وابن السكيت والطوسي وثعلب — اعشى باهلة الاصمعي وابن السكيت
مسمع بن مرثد ابو عمرو الشيباني والاصمعي — بشر بن حازم الاصمعي
ابو دهبان بن نهشل الاصمعي وابو عمرو وعنهما — وابن السكيت
المتلمس الاصمعي وعبده — المسيب بن علس جماعة
حميد بن ثور الراجز الاصمعي — جميل الارقط الاصمعي وابو عمرو وابن
وابو عمرو وابن السكيت والطوسي — السكيت والطوسي
عدي بن الرقاع العاملي جماعة — عدي بن زيد العبادي جماعة
الطرماح الطوسي محمد وجماعة — سحيم بن وثيل الاصمعي وابن السكيت
شبيب بن البرصاء — عروة بن الورد الاصمعي وابن السكيت
العباس بن مرداس السلمي الطوسي وابن السكيت — عمرو بن شاس الاصمعي وابن جندب
المرار الفقعسي — النمر بن تولب الاصمعي وابن الاعرابي

[illegible] العباس بن [illegible] بن ابي لهب
محمد بن اوس
عبد الرحمن بن حسان
عبيد الله بن قيس الرقيات
الاصمعي [illegible]
جرير بن الخطفى النميري
مضرس بن ربعي الاصمعي وغيره
حداش بن هلال
ابو حية النميري
الاصمعي محدث

[illegible] الشعر ابن [illegible]
[illegible] شعر
[illegible] الشعراء عبيد
[illegible] ابنه [illegible] عبد الرحمن
ابو الاسود الدؤلي ابو عمرو
ابي [illegible] ابن دريد ابنا
[illegible] جماعه
مزاحم العقيلي جماعه
الخنساء
ابن السكيت وابن الاعرابي وغيرهما

الكميت

عمله الاصمعي وزاد فيه ابن السكيت ورواه جماعه
عن ابن كناسة الاسدي ورواه ابن كناسة عن
ابي خيري وابي الموصول وابي صدقة وهو لي من بني اسد ورواه ابن
السكيت عن نصر ان استاذه وقال نصر ان قرأت شعر الكميت على ابي حفص
عمر بن بكير وعمل شعر الكميت السكري
ذو الرمة
عمله ورواه جماعه والذي عمله ابو العباس الاحول من جميع الروايات
وعمله السكري فزاد على الجماعه والذي روى شعر ذي الرمة عنه
الحرشي بن نمير يرويه عن ابيه وهلال بن مناس والمنتجع بن نبهان روى
عنه ابو عبيدة واللبون بن صمام يرويه عن ابي المرضي والمنتجع بن نبهان عن
ابي حميمة العدوي ابو النجم العجلي
رواه ابو عمرو الشيباني شعر ابي النجم عن محمد بن شيبان بن ابي النجم وعن ابي الازهر
بن نفث ابي النجم وعمله ابو سعيد السكري فجوده الراجز
رؤبة بن العجاج
من المحدثين الاصمعي وابو عمرو الشيباني

روى الاصمعي شعر رؤبة عنه وكذلك ابو عمرو الشيباني وعمله
ابو سعيد السكري فجوده الاخطل عمله السكري فجوده
ولم يعمل السكري شعر جرير والذي عمله جماعه من العلماء منهم ابو عمرو
والاصمعي وابن السكيت والذي روى شعر جرير ومعاصره عنه مسجل بن كعب
بن عمار بن عطا بن الخطفى هذا من خط ابن الكوفي
نقائض جرير والفرزدق عملها ابو عبيدة معمر بن المثنى ورواها الاصمعي
دون بقية الرواة وعملها ابو سعيد الحسن بن الحسين فجودها وقد عملها ابو
المغيث الاودي رواها عنه ثعلب

## اسما من ناقض جريرا

نقائض جرير والاخطل
ابو عمرو والاصمعي
نقائض جرير

نقائض جرير وعمر بن لجا
ابو عمرو والاصمعي

## اسما ولد جرير الشعرا وولد ولده

ابو حزرة بن جرير شاعر مقل
بلال بن جرير شاعر مقل
ابنة جرير واسمها ساعدة مقلة
عقيل بن بلال شاعر مقل
عمار بن عقيل شاعر مجود مكثر

## اسما القبائل

عملها السكري من خط بعض العلما

اشعار بني ذهل
اشعار بني شيبان
اشعار بني ربيعة
اشعار بني يربوع
اشعار طي
اشعار بني كنانة
اشعار بني ضبة
اشعار فزارة
اشعار بني جميلة

اشعار الانبر — اشعار بني تميم — اشعار بني مجاشع
اشعار الازد — اشعار بني نهشل — اشعار بني سعد
اشعار بني منبر — اشعار بني عبدود — اشعار بني مخزوم — اشعار بني اسد
اشعار بني الحرث — اشعار الضبابيين — اشعار بني عطارد — اشعار مزينه

## ومن اشعار الشعرا ايضا

شعر هدبه بن خسرم وزياده بن زيد — الكميت بن معروف

العصمه العسري
عمله المفضل بن سليمه

بسم الله الرحمن الرحيم

## الفن الثاني من المقاله الرابعه

من كتاب الفهرست في اخبار العلما واسما ما صنفوه من الكتب

## وتحتوي على

اسما الشعرا المحدثين وبعض الاسلاميين وما هو ملحوق من اشعارهم

قال محمد بن اسحق ندمنا في اول هذه المقاله انا لا نستحسن ان نطول الشعر لانه قد تقدمنا من العلما والادبا من فعل ذلك وانما غرضنا ان نورد اسما الشعرا ومقدار ما جرى شعر كل شاعر منهم سيما المحدثين والفاوت يقع في اشعارهم لعرف الذي يورد جمع الكتب والاشعار ذلك ويكون على بصيره منه فاذا قلنا ان شعر فلان عشر ورقات فانا انما عنينا بالورقه ان يكون سليمانيه ومقدار ما فيها عشرون سطرا اعني في صفحة الورقه فلعل على ذلك في جمع ما ذكرته من قليل اشعارهم وكثيره وعلى التقريب فكنا ذلك بحسب ما رايناه على مر الزمان لا بالتحقيق والعدد الجزم

**بشار بن برد** ويلقب بالمرعث مولى بني عقيل وقيل اصله فارسي واجتمع شعره لاحد ولا احصي عليه ديوان وقد ذهب منه نحو الف ورقه متقطع وقد اختار شعره جماعه **ابن هرمه** وهو ابرهيم بن علي بن هرمه وشعره مجرد نحو مائتي ورقه وفي صنعه ابي سعيد السكري نحو خمس مايه ورقه وقد صنعه الصولي ولم يات بشي **ابو العتاهيه** الصوره في شعره مثل صوره بشار والذي رايت من شعره بالموصل نيف وعشرين جزءا انصاف الطلي لحفظ ابو عثمان كاتب شعر المحدثين وكان ما رايته مقصرا عن ثلثين جزءا وقد عمل اخباره واختيار شعره جماعه مذكرا ما عملوه عند ذكرهم

**ابو نواس** ويستغني بشهرته عن استقصا نسبه وخبره وتوفي ابو نواس في الفتنه قبل مقدم المامون من خراسان سنه ثلثين ومايه وقال ابن قتيبه سنه تسع وتسعين ومايه فمن عمل شعر ابي نواس على غير الحروف يحيى بن الفضل راويته وجعله عشر اصناف ومن العلما ابو يوسف يعقوب بن السكيت وفسر في نحو ثمان مايه ورقه وجعله ايضا عشرة اصناف وعمله ابو سعيد السكري ولم يتمه

[illegible] من آل أبي الطيب

[illegible] الصوفي على الحروف [illegible] علي بن [illegible] على الحروف أيضا
وعمل يوسف بن [illegible] الخبازي والخباز من شعره
وعمل أبو العلاء الخباز والخباز من شعره
وعمل أبو [illegible] الطيب
لحاده والخباز من شعره
وعمل [illegible] والخباز من شعره
وعمل [illegible] وشعره فيما عمله
وعمل أبو الحسن الشاطبي أخبار أبي نواس والمجان
من شعره والأشعار له والكلام على محاسنه
[illegible] من الوليد وأمره مشهور وشعره محو ماسي ورقة على الحروف
عملة الصوفي وزجل [illegible]

كان في زماننا

## مروان بن أبي حفصة الرشيدي

والد وولده الشعراء

أبو حفصة الأول واسمه يزيد
له أبان عثمان بن عفان شاعر مقل جدا
مروان بن سليمان بن أبي حفصة
ويكنى أبا السمط شاعر شعره نحو ثلاثة ورقة
محمد بن مروان أبي الحنوب
شاعر نحو خمسين ورقة
أبو سليمان داود بن سليمان بن
أبي حفصة شاعر نحو مائة ورقة
أمه أنت الوليد بن يحيى بن
أبي حفصة شاعر مقل

يحيى بن أبي حفصة في أيام عبد الملك
بن مروان شاعر مقل نحو عشرين ورقة
أبو السمط مروان بن أبي الجنوب بن مروان
أبي السمط شاعر شعره نحو مائة وخمسين ورقة
منوج بن محمود بن مروان أبي الجنوب
شاعر نحو مائة ورقة
محمد بن إدريس
شاعر مقل
أبو السمط عبد الله بن أبي السمط شاعر
نحو مائة ورقة

## آل زين بن سليمن شعراء

علي بن زين شاعر نحو خمسين ورقة
زين بن علي شاعر نحو خمسين ورقة

دعبل بن علي نحو مائة ورقة عملة الصوفي
الحسين بن دعبل شاعر شعره نحو مائتين ورقة

أبو الشيص محمد بن عبد الله بن رزين
دعبل ويكنى أبا جعفر شاعر شعره نحو خمسين
ومائة ورقة عملة الصوفي

عبد الله بن أبي الشيص شاعر شعره
نحو خمسين ورقة

## آل أبي العتاهية

قد تقدم ذكر أبي العتاهية ونحن نذكر هاهنا من كان من ولده وولد ولده شاعرا

محمد بن أبي عتاهية ويكنى أبا عبد الله
وكان ناسكا ولقب بعتاهية شاعر
وشعره نحو خمسين ورقة
أبو سعيد عبد القوي بن محمد بن أبي عتاهية
شاعر ومقدار شعره خمسين ورقة

عبد الله بن محمد بن أبي العتاهية شاعر
ومقدار شعره خمسين ورقة

## آل طاهر بن الحسين

أبو الحسين طاهر بن الحسين شاعر
ومقدار شعره خمسين ورقة
محمد بن عبد الله بن طاهر شاعر
ومقدار شعره سبعين ورقة
محمد بن طاهر بن عبد الله بن طاهر
شاعر نحو ثلاثين ورقة

عبد الله بن طاهر بن الحسين شاعر
ومقدار شعره خمسين ورقة
سليمن بن عبد الله بن طاهر شاعر
مقل
عبيد الله بن عبد الله بن طاهر
شاعر شعره نحو مائة ورقة

## الكلام على مقادير أشعار من ذكره

محمد بن داود في كتاب الورقة

وبعدهم في أول هذا الفن جماعة ممن ذكرهم محمد وبتدي هاهنا بذكر من ذكره
سوى من ذكرناه إن شاء الله
روبة بن العجاج الراجز
روى شعره الأصمعي وصنعه أبو سعيد الحسن بن الحسين السكري في نحو الورقة

[illegible] الأدب

[illegible] الصولي [illegible] علي بن [illegible]
وعمل يوسف بن [illegible] وعمل أبو [illegible] شعره
وعمل [illegible] الطبيب وعمل ابن [illegible] والطحان من شعره
أخباره والخبار من شعره وعمل [illegible] وشرف [illegible]
وعمل [illegible] شعره فيما هجاه وعمل أبو [illegible] الشاطبي أخبار أبي نواس والحجاز
من شعره والأشعار له والكلام على محاسنه
وشعره ومقدار شعره نحو خمسين ورقة

## مسلم بن الوليد وأمره

عمله الصولي ورتبه على الحروف
كان في زمان

## مروان بن أبي حفصة الرشيدي

وأبيه وولده الشعراء

أبو حفصة الأول واسمه [illegible]
له أبان عثمان بن عفان شاعر مثل هذا
مروان بن سليمان بن أبي حفصة
ويكنى أبا السمط شاعر شعره نحو [illegible] ورقة
محمد بن مروان أبي الحنوب
شاعر نحو خمسين ورقة
أبو سليمان داود بن سليمان بن
أبي حفصة شاعر نحو مائة ورقة
أمه أنيسة الوليد بن يحيى بن
أبي حفصة شاعر مقل

يحيى بن أبي حفصة في أيام عبد الملك
بن مروان شاعر مثل نحو عشرين ورقة
أبو السمط مروان بن أبي الجنوب بن مروان
أبي السمط شاعر شعره نحو مائة وخمسين ورقة
منتوج بن محمود بن مروان أبي الجنوب
شاعر نحو مائة ورقة
محمد بن أدريس
شاعر مقل
أبو السمط عبد الله بن أبي السمط شاعر
نحو مائة ورقة

## آل زرين بن سليمن شعراء

علي بن زرين شاعر نحو خمسين ورقة
زرين بن علي شاعر نحو خمسين ورقة
دعبل بن علي نحو ثلاثمائة ورقة عمله الصولي
الحسين بن دعبل شاعر شعره نحو مائتين ورقة

أبو الشيص محمد بن عبد الله بن رزين بن عمير
دعبل بن علي أبا جعفر شاعر شعره نحو خمسين
وماية ورقة عمله الصولي

عبد الله بن أبي الشيص شاعر شعره
نحو سبعين ورقة

## آل أبي العتاهية

قد تقدم ذكر أبي العتاهية ونحن نذكر هاهنا من كان من ولده وولد ولده شاعرا
محمد بن أبي عتاهية ويكنى أبا عبد الله
وكان ناسكا ولقب بعتاهية شاعر
وشعره نحو خمسين ورقة
أبو سويد عبد القوي بن محمد بن أبي عتاهية
شاعر ومقدار شعره خمسين ورقة

عبد الله بن محمد بن أبي العتاهية شاعر
ومقدار شعره خمسين ورقة

## آل طاهر بن الحسين

أبو الحسين طاهر بن الحسين شاعر
ومقدار شعره خمسين ورقة
محمد بن عبد الله بن طاهر شاعر
ومقدار شعره سبعين ورقة
محمد بن طاهر بن عبد الله بن طاهر
شاعر نحو ثلاثين ورقة

عبد الله بن طاهر بن الحسين شاعر
ومقدار شعره خمسين ورقة
سليمن بن عبد الله بن طاهر شاعر
مقل
عبيد الله بن عبد الله بن طاهر
شاعر شعره نحو مائة ورقة

## الكلام على مقادير أشعار من ذكره

محمد بن داود في كتاب الورقة
تقدم في أول هذا الفن جماعة ممن ذكرهم محمد وبقي هاهنا بذكر من ذكره
[illegible] من ذكرناه إن شاء الله
روبة بن العجاج الراجز
روى شعره الأصمعي وصنعه أبو سعيد الحسن بن الحسين السكري في نحو الورقة

[illegible]

[illegible] ورقة

[illegible] خمسون ورقة

[illegible] ورقة

[illegible] ورقة

[illegible]

عبد الله بن [illegible] ابو [illegible] المدني خمسون ورقة
الحسن بن ابي ظاهر الاعرج الزاهر مقل
ابن ابي عاصية السلمي خمسون ورقة
ابراهيم بن عبد الله بن حسن مقل
موسى بن عبد الله بن حسن مقل
محمد بن زاهد مقل
صح بن عبد الله بن ابي رزقة خمسون ورقة
سلمة بن عياش بن منصور مقل
ابو الخطاب نصيب سبعون ورقة
يحيى بن بلال الحميدي مقل
سليمن بن الوليد اخو مسلم مقل
الحكم بن قنبر المازني خمسون ورقة
ابو هاشم الطالبي مقل
ابو الوراس الخزاعي مقل

القدوس

# ابان اللاحقي واله

ابان بن عبد الحميد بن لاحق بن غفير شاعر مكثر واكثر شعره مزدوج ومسبط وقد نقل من كتب الفرس وغيرها ما انا ذاكره

كتاب كليلة ودمنه — كتاب بلوهر وبوداسف — كتاب سندباد
كتاب مزدك — كتاب الصيام والاعتكاف — كتاب مروك

ابوه عبد الحميد شاعر مقل
لاحق ابو عبد الحميد شاعر مقل
عبد الحميد اخو ابان شاعر مقل
حمدان بن ابان بن عبد الحميد خمسون ورقة

بن عبد حميد صح

سهل بن هرون قد مضى ذكره شاعر مقل
العباس بن الاحنف عمل شعره الصولي كوماته خمسين ورقة
زنبور الكاتب شاعر خمسون ورقة
بكر بن النطاح شاعر مائة ورقة
صالح بن ابي النجم خمسون ورقة
ابو شهاب الخياط عشرون ورقة
ابو الهيا الحميري خمسون ورقة
داود بن رزين الواسطي ثلثون ورقة

كلثوم بن عمرو العتابي مائة ورقة
منصور بن سليمن الشمري مائة ورقة
ابن قابوس الشيباني مائة ورقة
يوسف بن الصقل خمسون ورقة
[illegible] ابن السعل مائة ورقة
احمد بن سيار الجرجاني خمسون ورقة
العباس بن الحسن العباسي خمسون ورقة
عتبة الاعور الكوفي مقل
عبد الله بن ايوب السمري مائة ورقة
ابراهيم بن سماك خمسون ورقة
الحسين الخليع بن الضحاك مائة وخمسون ورقة
عمرو الوراق خمسون ورقة
يعقوب بن السكيت سبعون ورقة
الفضل الرقاشي مائة ورقة
ابن الاسود الشيباني خمسون ورقة
ابو الحذافر العمي مقل
اخوة الفضل الرقاشي
احمد والعباس وعبد المبدي مقلون
ابو المسمع المدني مقل
عمرو بن نصر العصاري خمسون ورقة
البطين بن امية الحمصي مقل
محمد بن عبد الملك القفعشي مائة ورقة
ابن ابي صبح مقل
محمد بن مناذر الصيرفي سبعون ورقة
ابو الفضل وابو المصري مقلان
ابو الشمقمق سبعون ورقة
سهل بن غالب الخزرجي مقل

# آل ابي عيينة المهلبي

عبد الله بن محمد بن ابي عيينة مائة ورقة
ابو عيينة بن محمد بن ابي عيينة مائة ورقة

عبد الله بن المبارك الزبيدي مائة ورقة
الرشيد عشرون ورقة
ابراهيم بن المهدي مائة ورقة
ابو الهنداد المري مقل
علي بن حمزة الكسائي مقل
يحيى بن المبارك اليزيدي مقل
الاصمعي مقل
رزين العروضي مائة ورقة

الفضل بن العباس بن جعفر الجراعي مقل

[illegible] ابن [illegible] خمسون ورقه — زرزر الزرقا عشرون ورقه

سنان جاريه الناطفي عشرون ورقه — المدلفا مقله

حسنا مقله — ملك مقله — صرف مقله — مختشه مقله — مدام مقله — خشم مقله

علم مقله — زيم مقله — سكر مقله — دنانير جاريه ابن كناسه مقله

فضل الشاعر عشرون ورقه — سدون الخادم عشرون ورقه بلا اول

عبد الجبار بن سعيد المساحقي خمسون ورقه — الضمري مقل

ابو قرعون الشاشي ثلثون ورقه — عمرو الحارثي خمسون ورقه

احمد بن اسحق الحارثي خمسون ورقه — ابو الخطاب البهدلي ثلثون ورقه

ابو ثمان مقل — ابو البيدا الرياحي ثلثون ورقه

ابو الصبح جذب بن سودب مقل — ميمون الحصري مقل

المتوكل بن الكميت خمسون ورقه — اسمعيل بن جرير الحريري مقل

محمد بن كناسه الاسدي خمسون ورقه — عبد العزيز بن عبد الجليل ابنا عبد الرحمن بن الغمان بن بشير مقلان

عمرو بن حوي السكوني مقل — طالوت ابنا الازهر السابس مقلان

ابو الضلع السندي ثلثون ورقه — المجسم الراسبي ثلثون ورقه

[illegible] المصري مقل — معبد بن طوي مقل

عمار بن المنوق خمسون ورقه — اسمعيل القراطيسي سبعون ورقه

ابو يعقوب الخرسي مائتا ورقه — علي بن جبله مائه وخمسون ورقه

محمد بن حازم الباهلي سبعون ورقه — محمد بن بشير خمسون ورقه

احمد بن يوسف خمسون ورقه — القسم بن يوسف خمسون ورقه

عوف بن محلم ثلثون ورقه — [illegible] ابو محمد مقل

الحسن بن طلحة العرسي مقل — علي بن ابي كثير خمسون ورقه

الحسن الضبي خمسون ورقه — محمد واسحق ابنا ابرهيم الفزاري مقلان

[illegible] الاسدي مقل — ابو دلف العجلي مائه ورقه

[illegible] بن عيسى اخو ابي دلف مقل — اسحق بن ابرهيم خمسون ورقه

المامون عشرون ورقه — محمد بن علي الصيني ثلثون ورقه

محمد بن ابي حمزه العقيلي مقل — ابو صعصعه الصوري الدوري مقل

ابو بكر الغوري خمسون ورقه — العلا بن عاصم العساني مقل

الحسين بن الضحاك الباهلي مقل — ابو العميثل مائه ورقه

احمد بن هشام خمسون ورقه — علي بن هشام خمسون ورقه

ابو حفص الشطرنجي خمسون ورقه — ابو البنغي عشرون ورقه

جعفر بن عفان الطائي من شعرا الشيعه وشعره مائتا ورقه

محمد بن الفضل السكوني مقل — احمد بن الحجاج مقل

القسم بن شيبان الكاتب خمسون ورقه — ابن ابي الزوائد خمسون ورقه

روح بن عبد السلم مقل — ابو دفافه احمد بن منصور البصري مقل

المراغي مقل — محمد بن ابي بدر السلمي خمسون ورقه

ابو زياد الكلابي ثلثون ورقه — محمد بن يزيد بن مسلمه الحصي مائه ورقه

اسحق بن الصباح السعدي مقل — ابو زائب العجلي خمسون ورقه

ابو موسى المكفوف خمسون ورقه — الاحفش البصري مقل

الحوماري خمسون ورقه — ابو همام روح بن عبد الاعلى خمسون ورقه

عطاء بن احمر المدني مقل — محمد بن علي الجوالقي خمسون ورقه

العدبا الحنفي المصري خمسون ورقه — سعيد بن ضمضم الكلابي خمسون ورقه

ابو عدنان السلمي ثلثون ورقه — اسمعيل بن ابي محمد اليزيدي خمسون ورقه

منصور المهدي غلام حفصون مقل — ابو عمران السلمي خمسون ورقة
ابو شبل العقيلي مقل — الهيثم بن طهمان الفا ومقل
[illegible] الهاشمي مائة ورقة

## آل المعذل

المعذل بن غيلان خمسون ورقة — عبد الصمد بن المعذل شاعر مائة وخمسون ورقة
بن المحارب بن البحتري العدوي يكنى ابا عمرو — احمد وعيسى وعبد الله شعراء مقلون

ابو جزاء العكلي خمسون ورقة — محمد البيذق ثلثون ورقة
العراف بن عبد الله المصري ثلثون ورقة — الخطاب بن المعلى خمسون ورقة
ابو الكلب الحسن بن الصباح خمسون ورقة — عبد الله بن محمد المكي ثلثون ورقة
يوسف بن المعمر بن ابان الفسوي مقل — محمد بن الحرث المصري خمسون ورقة
الخيل المصري القسم بن عبد السلم خمسون ورقة — الخليل بن جماعة المصري خمسون ورقة
هشام بن احمد الاذني مصري ثلثون ورقة — اسحق بن معاذ المصري ثلثون ورقة
احمد بن محمد بن المدبر سبعون ورقة — ابو سعد المخزومي مائة وخمسون ورقة
الكسائي علي بن حمزة عشرون ورقة — محمد بن وهيب خمسون ورقة
عمار بن عقيل ثلثمائة ورقة — فروة بن خنيصة الاسدي خمسون ورقة
ابو عبد الله السامي خمسون ورقة — مكتفا ابو مسلمة المدني مقل

ابو تمام حبيب بن اوس الطائي
لم يزل شعره غير مؤلف لكون نحو مائتي ورقة الى ايام الصولي فانه عمله على الحروف
نحو ثلثمائة ورقة وعمله علي بن حمزة الاصبهاني ايضا فجود فيه على غير الحروف على الانواع
عبد الله بن محمد العمي خمسون ورقة — عبد الله بن عبيد الله العائشي خمسون ورقة
احمد بن حمدان الطوسي سبعون ورقة — ابو نهشل وابو نصر ومحمد بن حمدون شعراء مقلون

ابرهيم بن اسماعيل بن داود الكاتب سبعون ورقة
اخواه حمدون واحمد [illegible] خمسون ورقة لكل واحد
[illegible]
كان شعره على غير الحروف الى ايام الصولي فانه عمله على الحروف وعمله علي
بن حمزة الاصبهاني ايضا فجوده على الانواع
ابن الرومي علي بن العباس
كان شعره على غير الحروف رواه عنه المتنبي ثم عمله الصولي على الحروف
وجمعه ابو الطيب وراق ابن عبدوس من جميع النسخ فزاد على كل نسخة مما
هو على الحروف وغيرها نحو الف بيت
مقال غلام ابن الرومي مائة ورقة — ابن الحاجب غلام ابن الرومي مائتي ورقة
احمد بن ابي فنن الكاتب مائة ورقة — خلد الكاتب مائتا ورقة وعمله الصولي على الحروف

[illegible] الكتاب على [illegible]

[illegible] بن داود

[illegible] الفضل بن يحيى مقل

[illegible] جعفر بن [illegible] مقل — الحسن بن الصلح مقل

[illegible] الوكيل سبعون ورقة

يوسف بن القسم خمسون ورقة — احمد بن يوسف مقل — يعقوب بن نوح خمسون ورقة

ابن المنفع مقل — عبد الوهاب بن الصباح المدائني خمسون ورقة

الفضل بن الربيع مقل — يعقوب بن الربيع ثلثون ورقة — الحسن بن سهل مقل

الفضل بن سهل مقل — رسوبن الفرج خمسون ورقة — يوسف لغوة خمسون ورقة

سندي بن حدمة خمسون ورقة — سهل بن هرون خمسون ورقة — محمد بن بكر خمسون ورقة

حمزة بن حدلمة الكاتب مقل — حماد بن حماد الكاتب مائة ورقة

القسم بن يوسف اخو احمد بن يوسف خمسون ورقة — ابو عبد الله محمد بن سرداد مقل

مسلمة بن سلم مقل — صالح بن ابي النجم مقل — محمد بن الحسين بن سعيد مقل

داود بن حمدون ديوان — ابو الحسن محمد بن عبد الله الحراني ديوان خمسون ورقة

ابو جعفر احمد بن ابي عمار الكاتب ثلثون ورقة — ابرهيم بن العباس الصولي عشرون ورقة

عمه ابو الصولي

محمد بن عبد الملك الزيات خمسون ورقة — الحسن بن وهب مائة ورقة

سليمن بن وهب مقل — ابو عثمان سعيد بن حميد الكاتب خمسون ورقة

سعيد بن وهب ليس من ال وهب خمسون ورقة — موسى بن عبد الملك عشرون ورقة

الحسن بن رجاء الصيداوي خمسون ورقة — ابرهيم بن اسمعيل بن داود سبعون ورقة

عمرو بن مسعدة وجماعة اخوة الجميع

خمسون ورقة — احمد بن المدبر ابو الحسن

ديوان خمسون ورقة

ابرهيم بن المدبر مقل — ابو الجهم احمد بن يوسف خمسون ورقة

ابو علي البصير خمسون ورقة — ابو الطيب عبد الرحيم الحراني عشرون ورقة

احمد بن ابي سلمة كاتب عائشة خمسون ورقة — احمد بن يحيى بن جابر البلاذري خمسون ورقة

ابو عبد الرحمن العطوي مائة ورقة — [illegible] الكاتب مقل

[illegible] بن [illegible] خمسون ورقة — الحسين بن الحسن بن سهل مقل

[illegible] محمد بن [illegible] ورقة — ابو جعفر [illegible] بن اسحق الكاتب سبعون ورقة

ابن هرون بن محمد كاتب الحسن بن [illegible] — [illegible] بن الخليل مقل

ابن جعفر محمد بن جعفر الكاتب خمسون ورقة — ابرهيم بن [illegible] المدائني خمسون ورقة

[illegible] بن عبيد الكريم ثلثون ورقة — ابو الحسن احمد بن ابرهيم بن داود العبدي خمسون ورقة

ابو بكر محمد بن صرف بن مخلد بن ابان مقل — ابو علي هرون بن مخلد الكاتب مقل

احمد بن عيسى بن ابي علي بن يعقوب مقل — ابو صالح عبد الله بن محمد بن زياد ثلثون ورقة

عبد الله بن النضر الكاتب ثلثون ورقة — عبد الله بن يزيد الكاتب مقل

القسم بن يوسف السلمي خمسون ورقة — احمد بن خالد الريساني مقل

[illegible] بن احمد المعروف بالعطر ثلثون ورقة — عمرو بن عثمن بن اسعد بادرسعر مصر خمسون ورقة

علي بن الحسين بن سعر مصر كاتب ثلثون ورقة — سهل بن محمد بن الكاتب مصري خمسون ورقة

محمد بن احمد المعروف بمحمد الكاتب ثلثون ورقة — عبد الله بن احمد بن يوسف خمسون ورقة

عبد الله بن محمد بن عبد الملك الرياب مقل — ابو الصقر اسمعيل بن بلبل مقل

ابو الفضل احمد بن سلمن بن وهب خمسون ورقة — محمد بن مهران الكاتب خمسون ورقة

ابو عبد الله محمد بن عبد الله بن يعقوب بن داود — عبيد الله بن عبد الله بن يعقوب

النعموي خمسون ورقة — اخوه مقل

احمد بن علي بن حماد الكاتب خمسون ورقة — منصور بن عبد الله الكاتب خمسون ورقة

احمد بن غالب الاصبهاني الكاتب خمسون ورقة — ابو الطيب محمد بن عبد الله الوسعي خمسون ورقة

ابو الحسن علي بن عبد الغفار الجرجرائي — ابو الحسين عبد الوهاب بن عمر

[illegible] خمسون ورقة — السماوي مائة ورقة

ابو علي احمد بن علي بن الحسين الماذرائي [illegible] ورقة — ميمون بن ابرهيم الكاتب عشرون ورقة

عباس بن اخت ابي الوزير مقل — محمد بن الى حفص مقل

محمد بن علي المعروف بدوران مقل — محمد بن الفضل الجرجرائي الكاتب [illegible] ورقة

عيسى بن يوحنا الكاتب مقل — ابو علي احمد بن اسمعيل بطاقة خمسون ورقة

علي بن محمد بن منصور بن بسام مائة ورقة — ابو العباس عبد الله بن محمد بن عبد الله الناشي خمسون ورقة

ابو بكر احمد بن محمد الطالبي خمسون ورقة
ابو الفتح [illegible] كاتب
[illegible] بن الفضل [illegible]
[illegible] خمسون ورقة
[illegible] الكاتب [illegible] ورقة
[illegible] بن احمد بن [illegible] الماذرائي خمسون ورقة
[illegible] بن طالب الكاتب مائة ورقة
محمد بن [illegible] الحسنائي ثلثون ورقة
ابو الحسن [illegible] بن محمد بن العباس [illegible]
ابو علي عبد الرحمن بن عيسى الهمداني كاتب بكر خمسون ورقة
احمد بن محمد بن [illegible] خمسون ورقة
ابو سعد عبد الرحمن بن احمد الصبهاني خمسون ورقة
ابو الحسين احمد بن محمد بن يحيى بن [illegible] خمسون
ابو عبد الله الحسين بن محمد الصوفي خمسون ورقة
ابو [illegible] نصر بن الحسن الدينوري خمسون ورقة
ابو الحسن احمد بن [illegible] الماذرائي خمسون ورقة
ابو علي عاصم بن محمد الكاتب ثلثون ورقة
ابو عبد الله الحسن بن احمد بن الماذرائي [illegible]
ابو العباس بن [illegible] عشرون ورقة
الحسين بن عبيد الله بن سليمان [illegible]
ابو الحسن علي بن العباس الحربي مائة ورقة
محمد بن عبد الله السوسي مائة ورقة
ابو عبد الله المفجع البصري خمسون ورقة
ابو الفتح علي بن محمد البصري [illegible]
احمد بن عبد الله بن سعد الكاتب [illegible]
ابو القاسم بن [illegible] العلا
خمسون ورقة
يحيى بن زكريا بن يحيى الاهوازي [illegible]
ابو عبد الله احمد بن كامل [illegible]
ابو غالب [illegible] بن الفرج [illegible]
[illegible] خمسون ورقة

ابو علي محمد بن [illegible] الطالقاني خمسون ورقة
ابو عبد الله محمد بن [illegible] الكاتب
ابو الحسن سعد بن [illegible] كاتب مائة ورقة

هذا آخر ما تضمنه كتاب ابي الحسين بن [illegible] من اسماء الكتاب
من اسماء الكتاب الشعراء الذين اختارهم [illegible]

## اسماء جماعة من الشعراء المحدثين ممن ليس بكاتب بعد المائة الى عصرنا هذا

[illegible] الشيباني مائة ورقة
[illegible] ابو بكر مائة ورقة
[illegible] واسمه محمد بن احمد الصوري مائة ورقة
ابو جعفر الشتر واسمه مائة ورقة
[illegible] من [illegible] مائة ورقة
[illegible] ابو بكر من اهل [illegible]
[illegible] مائة ورقة
[illegible] واسمه [illegible]
[illegible] مائة ورقة
[illegible] ورقة
[illegible] ورقة
[illegible]

[illegible] الخبان البلدي واسمه [illegible]

بالموصل [illegible] ورقة

[illegible] وكان يقول

[illegible] ومصفاة [illegible] ورقة

الخبان أبو بكر وأبو عثمان محمد بن سعيد ابنا هاشم من [illegible] بالموصل [illegible]

[illegible] وكانا شاعرين [illegible] من حافظ من [illegible]

[illegible] وشعره [illegible] ومذاكرته [illegible] الفرسي [illegible]

ورقة وكانا مع ذلك أذا [illegible] شيئا [illegible] كان [illegible]

[illegible] الشعر [illegible] وقد عمل أبو عثمان [illegible]

[illegible] ورقة

وتوفي أبو عثمان

وهو من أبو بكر

[illegible] من الكتب كتاب [illegible]

حماسة شعر المحدثين — أخبار الموصل

كتاب [illegible] كتاب [illegible] كتاب [illegible]

[illegible] أخبار شعراء [illegible] اختيار [illegible] اختيار شعر مسلم بن الوليد

الشرمي بن أحمد بن [illegible] الكندي من أهل الموصل شاعر مطبوع [illegible]

الشعر [illegible] الألفاظ [illegible] الاقتدار [illegible] المصنفات [illegible]

[illegible] الأمنظر [illegible] من العلوم [illegible] الشعر [illegible]

[illegible] بعد ذلك [illegible] من المحدثين الإبداع [illegible]

أبو العباس بن الشيخ واسمه [illegible] من أهل بغداد أطال المقام بالموصل [illegible]

شاعر [illegible] بالموصل [illegible] ورقة

الشمس أبو الحسن علي بن محمد من أهل بغداد أقام بالموصل [illegible] ورقة

## ومن الشعراء الشاميين قبل هؤلاء

أبو الجود الشمشاطي واسمه محمد بن أحمد وشعره نحو مائة ورقة

أبو مسلم بن البزعي شاعر [illegible] يتنقل في البلاد وكان [illegible] ورقة

[illegible] الرقي وقال [illegible] الأنامل من [illegible] الواحي واسمه

[illegible] التجنيس والتطبيق [illegible]

[illegible] ورقة [illegible] الأدباء [illegible]

# القصائد التي قيلت في الغريب

[illegible] الشرمي [illegible] [illegible]

[illegible] [illegible] [illegible]

[illegible] [illegible] [illegible] [illegible]

[illegible] [illegible] [illegible]

[illegible] [illegible] [illegible]

بن حرنيد

# القصائد المهموزات

الجزء الخامس من كتاب التشبيهات

من أخبار العلماء المصنفين من القدماء والمحدثين وأشعارهم

صنفوه من الكتب في سائر العلوم

تأليف محمد بن إسحق النديم الوراق

بأبي الفرج بن أبي يعقوب الوراق

عبده محمد بن إسحق

المقالة الخامسة

في الكلام والمتكلمين

بسم الله الرحمن الرحيم

# المقالات [illegible] الفهرست

[illegible] وهي خمسة فنون

## الفن الاول في اخبار متكلمي المعتزلة والمرجئة وابتداء من اشتهر بالكلام والجدال

## لم سميت المعتزلة بهذا الاسم

قال محمد بن اسحق قال ابو القسم البلخي سميت المعتزلة بهذا الاسم لان الاختلاف وقع في اسماء مرتكبي الكبائر من اهل الصلوة فقالت الخوارج هم كفار مشركون وهم مع ذلك فساق وقالت المرجئة هم مؤمنون مسلمون ولكنهم فساق وقالت الزيدية والاباضية هم كفار نعمة وليسوا بمشركين ولا مؤمنين وهم مع ذلك فساق وقال اصحاب الحسن هم منافقون وهم فساق فاعتزلت المعتزلة جميع ما اختلف فيه هؤلاء وقالوا نأخذ بما اجتمعوا عليه من تسميتهم بالفسق وندع ما اختلفوا فيه من تسميتهم بالكفر والايمان والنفاق والشرك وقال ابو بكر بن الاخشيد ان الاعتزال لحق بالمعتزلة في ايام الحسن على ما ذكره قوم ولم يصح عندنا ولا رويناه قال والمشهور عند علمائنا ان ذلك اسم حدث بعد الحسن قال والسبب فيه ان عمرو بن عبيد لما فارق الحسن وجلس قتادة مجلسه فاعتزله عمرو وتبعه فسماهم قتادة المعتزلة وانما ذلك بعمرو فاظهر تقبله والرضا به وقال اصحابه ان الاعتزال وصف مدحة انه في اصحابه فهذا اتفاق حسن فاعلمه

## ذكر اول من تكلم في القدر والعدل والتوحيد

قال البلخي اول من تكلم في القدر والاعتزال ابو يونس الاسواري رجل من الاساورة يعرف بسنسويه وتابعه معبد الجهني وقيل ان سليمان بن عبد الملك تكلم فيه

## اسماء من اخذ عنه العدل والتوحيد

قرأت بخط ابي عبد الله بن عبدوس قال ابو الحسن احمد بن يحيى بن علي بن المخرجي اخبرنا اخبرني عمي احمد وعمر هرون قالوا حدثنا ابو يعلى الزقاق واسمه محمد بن شداد حدثنا

ابو الهذيل قال حدثنا ابو الهذيل العلاف محمد بن الهذيل قال اخذت هذا الذي انا عليه من العدل والتوحيد عن عثمان الطويل وعلم ابي الهذيل قال ابو الهذيل واخبرني عثمان انه اخذه عن واصل بن عطا وان [illegible] عن ابي هاشم عبد الله بن محمد بن الحنفية وان عبد الله اخذه من ابيه محمد بن الحنفية وان محمدا اخبره انه اخذه عن ابيه علي عليه السلام وان اباه اخذه عن رسول الله عليه السلام وان رسول الله اخبره ان جبرئيل نزل به عن الله جل وتعالى

## الحسن بن ابي الحسن البصري

[illegible] ابا سعيد ولد لسنتين بقيتا من خلافة عمر وتوفي وله تسع وثمانون سنة وشهر [illegible] وكان الحسن يكتب لربيع بن زياد الحارثي وكتب لابنه الاشعث بن زياد [illegible] سنين وهو من تابع لابن الاشعث وكان في زمان الجماجم [illegible] ابن الاشعث وطلب اصحابه دخل الحسن على الحجاج فعاتبه وامنه [illegible] الحسن يناجيه الحجاج فتوارى الى ان مات [illegible] الحجاج وبلغه موته الا ثلاث ليال فلما تبع سنة [illegible] اتانا الحسن اعيش لحمه [illegible] بالضرب باصبعه [illegible] مذ رأيته يقول اعوذ بالله من عذابك [illegible] الله ومقت الصالحين مذ اتى كفاه [illegible] البنان والدارع [illegible] في سبيل الله فقط وللحسن من الكتب

كتاب

كتاب التفسير للقرآن رواه عنه جماعة الى عبد الملك بن مروان في الرد على القدرية

## واصل بن عطا

ابو حذيفة واصل بن عطا مولى بني مخزوم ومولده بالمدينة وانما سمي الغزال لانه كان يتنقل ليعرف النساء المنجفات فيتصرف اليهن صدقة وكان طويل العنق [illegible] الرجال [illegible] ذلك اشتغل بالكلام [illegible] الكلام [illegible] اصحابه [illegible] الكلام [illegible] الاشعثي [illegible] معاذ [illegible] الله [illegible] على مضجعه [illegible] ذلك [illegible] الكلام [illegible]

قال الاعمى المكتب ابى معاذ ولم يقل بشار ولا ابن برد وقال الاعمى [illegible] القول الضرير
وقال من [illegible] وقال بعثت اليه ولم
يقل [illegible] وذكر بن عقيل ان بشارا كان موالى
[illegible] وذكر بن سدوس انه كان نازلا فيهم واجتاب الجروف صحب جدا شيبا
[illegible] الكثير استمعا لها ولقى واصل اباهاشم عبد الله بن محمد بن الحنفية وكان
ملازما لمجلس الحسن فكان لكثرة صمته نظر به الحسن وكان طويل العنق جدا
حتى عابه بذلك عمرو بن عبيد فقال ان من هذه عنقه لاخير عنده فلما برع واصل وظهر
فضله قال عمرو ربما اخطات الفراسه قال الجاحظ واصل من اهل المدينه مولده سنه
ثمانين ومات سنه احدى وثلثين ومايه وله من الكتب

كتاب المنزله بين المنزلتين — كتاب الفتيا — كتاب التوحيد — ومن كتب اصحابه ولا نعرف مصنوفها

كتاب المسوحين من اصحاب ابى حذيفه الى اخوانهم بالمغرب — ويحتوى على عده كتب منها

كتاب السبيل الى معرفه الحق — كتاب

## عمرو بن عبيد

وهو ابو عثمن عمرو بن عبيد بن باب مولى بنى العدويه
من بنى تميم من بنى حنظله قال الجاحظ بات من سبى كابل من سبى عبد الرحمن بن سمره
وكان مولد لبنى عقيل بمدينه بنى عراره ولد فى السنه التى ولد فيها واصل وهى سنه مايتين وكان
ادم مربوعا مشمر بين عينيه اثر السجود وكان صديقا لابى جعفر المنصور ولمعه اخبار
ووعظ المنصور عده دفعات بكلام مشهور معروف ومات عمرو فى طريق مكه
من البصره بموضع يعرف بمران وهو راجع سنه اربع واربعين ومايه وسنه اربع وستين
سنه فقال المنصور يرثيه ولم يسمع لخليفه رثى من هو دونه

صلى الاله عليك من متوسد قبرا مررت به على مران
قبرا تضمن مومنا متخشعا عبد الاله ودان بالقران
لو ان هذا الدهر ابقى صالحا ابقى لنا عمرا ابا عثمن

وله من الكتب

كتاب التفسير عن الحسن — كتاب العدل والتوحيد — كتاب الرد على القدريه

## تسميه من اخذ عن عمرو واصل

ومن اخذ عن عمرو واصل ولا كتاب له يعرف ابو عمرو عثمن بن خلد الطويل
استاذ ابى الهذيل وابو حفص عمر بن ابى عثمن السمرى روى كتاب التفسير عن
عمرو والحسن

## ابو الهذيل العلاف

ابو الهذيل محمد بن الهذيل العلاف مولى عبد القيس
والهذيل بن عبيد الله بن مكحول العبدى وولد ابو الهذيل سنه احدى وثلثين ومايه
ومات سنه اربع وثلثين واخذ الكلام عن عثمن بن خلد الطويل لمانى واصلا ولا عمرا
قال ابو الجناوى ان ابو الهذيل يتوفى سنه ست وعشرين ومايتين وكانت سنه
مايه سنه واربع سنين وسئل ابو الهذيل عن مولده فقال ولدت سنه خمس وثلثين ومايه
وقال فى وقت اخر وقد سئل عن ذلك اخبرنى ابواى ان ابرهيم بن عبد الله بن حسن خرج وانا
ابن عشر سنين وقيل ابرهيم سنه خمس واربعين فدل قول ابى الهذيل على ان مولده سنه
خمس وثلثين ومايه وتوفى ابو الهذيل فى اول خلافه المتوكل فى سنه خمس وثلثين ومايتين
وكانت سنه مايه سنه ولحقه فى اخر عمره خرف الا انه كان لا يذهب عليه اصول
المذهب ولكنه ضعف عن مناهضه المناظرين وحجاج المخالفين وضعف خاطره
قال مات ابن الصلح بن عبد القدوس فجزع عليه وافاه ابو الهذيل كالمتوجع له
فراه خرفا فقال له ابو الهذيل لا اعرف لجزعك عليه وجها اذ كان الانسان عندك
كالزرع قال الصلح يا ابا الهذيل انما اجزع عليه لانه لم يقرا كتاب الشكوك فقال له
كتاب الشكوك ما هو يا صلح قال هو كتاب وضعته من فتواه شككهم اكان
حين توهم انه لم يكن وما لم يكن حين توهم انه قد كان قال له ابو الهذيل فشك انت فى موت
ابنك واعمل على انه لم يمت وان كان قد مات وشك ايضا فى انه قد قرا كتاب الشكوك
وان كان لم يقراه ولابى الهذيل كتاب يعرف بالسلاس — وكان يلاش محمد شيئا
وكان سبب اسلامه انه جمع بين ابى الهذيل وبين جماعه من الثنويه فقطعهم ابو الهذيل

فاسام ملاس عند ذلك لابي الهذيل ولد ابنه الهذيل وكان [illegible] الاكثات ان
وعرض لابي الهذيل مستشف فاخذ بلابيه وقال [illegible] الطواي حجه لك في هذا
فقال ابو الهذيل [illegible] مضت على تلابيبي ومن مراعاتها ال
مع بدا حي ابرعها فقال يا مغن في حفظ الله فلو بكت الحج يوما لبكتها الساعه مع الباخره
مابه ووفد ابو الهذيل بغداذ شنه طبق وماتين وقد بقي على المابه وكف بصره ولهذا الكتب

كتاب الامامه على هشام — كتاب الى سمرة الارحا — كتاب طاعه الامام الله بها
كتاب على الشوفسطائيه — كتاب على المجوس — كتاب على اليهود — كتاب التقليد على النظام
كتاب الوعد والوعيد — كتاب مقالات علان — كتاب الى الدهشيين — كتاب المجالس
كتاب الحجه — كتاب صفه الله بالعدل — كتاب في الفتح — كتاب الحجه على الملحدين
كتاب تسميه اهل الاحداث — كتاب على صرار في قوله ان الله لا يعذب بفعله — كتاب على النصارى
كتاب مسائل في الحركات وغيرها — كتاب على عباد النصراني في الرد على النصارى — كتاب في صفه الغضب والرضا من الله جل ثناؤه
كتاب الغلط والرضا — كتاب المخلوق على حفص الفرد — كتاب الرد على مكه المدني
كتاب الحجه على ابرهيم — كتاب الرد في الغيلانيه في الارجا — كتاب على حفص الفرد في فعل ويفعل
كتاب على النظام في تجويز القدره على الظلم — كتاب على النظام في خلق الشر وحوالته عنه — كتاب الرد على العدويه والمجبره
كتاب على ضرار وجهم وابي حسيمه وحفص في الخلق — كتاب على النظام في الانسان — كتاب في جمع الاصناف
كتاب الاستطاعه — كتاب الحركات — كتاب في حلول الشر عن الشيء — كتاب الرد على اهل الاديان
كتاب العهود وحكايات الجنه — كتاب رواية المباحي — كتاب على من قال بسبب الاطفال — كتاب الطعن على ابرهيم
كتاب على الشنويه — كتاب الجواهر والاعراض — كتاب في نفي الشفاعه وعذاب القبر

كتاب علل اصحاب الحديث والشبهه — كتاب سبب الاعراض — كتاب السمع والبصر علل اهل الاسلام ما هو
كتاب علامات صدق الرسول — كتاب طول الاستطاعه — كتاب في الصوت ما هو

**ومن اصحابه** ابو يعلى محمد بن شداد المعروف بزرقان وله من الكتب

كتاب المقالات لطيف — كتاب الخلافه

**الاسواري** وهو ابو علي عمرو بن مالك الاسواري من كبار المتكلمين من اهل البصره وكان منقطعا الى محمد بن شابن بن علي الهاشمي وهو من الاشاعره اخذ عمرو عنه واخذ عنه وله مع عمرو مناظرات وتوفي بعد المائتين بيسير قال عمرو بن مالك لما سلام القارئ لحمزه محمد بن شابن من الحق والسلام من الله قال فمن الحق الا الله الا الباطل قال من الله قال فمن الباطل فسكت سلام وانقطع وله من الكتب

**بشر بن المعتمر** ابو سهل بشر بن المعتمر من الكوفه ويقال من بغداد من كبار المعتزله ورؤسائهم اليه انتهت الرياسه في وقته وكان مع ذلك زاويه للشعر والاخبار شاعرا واكثر شعره مدرج سهل الكتب المسوره في الكلام والفقه وغير ذلك الى الشعر ونحن نذكر ما نقله في موضعه من الشعر والشعراء وكان جماعه من العلماء يفضلونه على ابي الهذيل وله قصيده نحو ثلثمائه وزنه في حجه ولم يتراجعوا ثم على المخ مشرا المزدوج فقهه عليه وكان ابن مشرا توفي سنه عشرو مائتين وعلت سنه قال الجاحظ كان بشر بن المعتمر يقع في ابي الهذيل وينسبه الى النفاق قال وهو يصفه ابو الهذيل لان يكون لا يعلم وهو عند الناس يعلم احب اليه من ان يعلم ويكون عند الناس لا يعلم ولان يكون من السفله وهو عند الناس من العليه احب اليه من ان يكون من العليه وهو عند الناس من السفله ولان يكون ثقيل المنظر خفيف المخبر احب اليه من ان يكون خفيف المنظر ثقيل المخبر وهو بالنفاق اشد اعجابا منه بالاخلاص لباطل مقبول احب اليه من حق مدفوع

ولبشر من الكتب نثرا ونثرا ما ذكرناه مما نقله من الكتب نظما

كتاب الرد على من عاب الكلام — كتاب الرد على الخوارج — كتاب الكفر والايمان — كتاب الوعيد على الجهمية

كتاب على [illegible] — كتاب [illegible] — كتاب على النظام — كتاب على صوارف المخلوق

كتاب الرد على الملحدين — كتاب الرد على الجهال — كتاب الرد على ابي الهذيل — كتاب الامامة

كتاب الاستطاعة على هشام الحكم — كتاب العدل — كتاب على الاصم في المخلوق — كتاب الرد على النظام

كتاب على اصحاب القدر — كتاب على مرمد في الاستطاعة — كتاب في المنزلة بين المنزلتين

كتاب في الاطفال على المجبرة

## النظام

ابو اسحق ابرهيم بن سيار بن هانى النظام مولى للزاد بين من ولد العبيد فتجرى عليه الرق في اجداد ابيه وكان متكلما شاعرا اديبا وكان معشوقا ابا نواس وله فيه عدة قطعات وابا نواس يقول

فقل لمن يدعى في العلم فلسفة ذكرت شيئا وغابت عنك اشياء

وذهب في شعره مذهب الكلام الفلسفي وكان مع ذلك حسن البلاغة ملح الالفاظ جيد الترسل فمن كلامه في صفة عبد الوهاب الثقفي هو والله احلى من امن بعد خوف وبرد بعد سقم وخصب بعد جدب وغنى بعد فقر ومن طاعة المحبوب وفرح المحروب ومن الوصال الدائم مع الشباب الناعم ومن شعره

رق فلو نزلت سرابيلة علقة الحب من اللطف
لجرحه اللحظ بتكراره وتشكى الانحنا. لطف

ويقال ان ابا الهذيل حضره يوما وقد انشد هذين البيتين فقال له ما اظن هذا الا من الاثار الاوابد من خاطر ومن شعره

اعاتبه صفحا واعرض بالتي لها بين احنا القلوب دبيب
اخاف لجاجات العتاب واشتكي للجهل في قلب الحليم نصيب

ثم

ان الهجتي كاتي مدينة الى يذب الى اليه انوب

وفي النظامة منزل حمومة [illegible] وله من الكتب

كتاب اثبات الرسل — كتاب التوحيد — كتاب على اصحاب الهيولى — كتاب الرد على الدهرية

كتاب الرد على اصحاب الاسس — كتاب الرد على اصناف الملحدين — كتاب التعديل والتجويز — كتاب المعرفة

كتاب القدر — كتاب في المحال — كتاب الحجة على الملحدين

كتاب في العدل — كتاب الرد — كتاب المستطيع — كتاب التولد — كتاب الوعيد

كتاب الجوابات — كتاب النكت — كتاب الجزء — كتاب المعاني على معمر

كتاب الطفرة — كتاب المكامنة — كتاب المداخلة — كتاب في العالم الكبير

كتاب العالم الصغير — كتاب الحدث — كتاب الانسان — كتاب المنطق — كتاب الحركات

كتاب الجواهر والاعراض — كتاب العروس — كتاب الازاق — كتاب حركات اهل الجنة

كتاب خلق الشر — كتاب الصفات — كتاب في القرآن ما هو — كتاب الاناجيل

كتاب الرد على المدبرية

## الدمشقي

قاسم بن الخليل في طبقة جعفر بن مبشر وله من الكتب

كتاب امامة ابي بكر — كتاب التوحيد — كتاب تفسير القرآن — كتاب الوعيد

كتاب العدل في اصناف المعتزلة — كتاب الخلق

## عيسى بن صبيح المردار

وهو ابو موسى عيسى بن صبيح المردار من كبار المعتزلة
من المقدمين [illegible] اعتزال بغداد وعنه انتشر وفشا
قال الصلحي مات عيسى سنة ست وعشرين ومائتين وكذلك ذكر الخياط وقال انه كان اذا
اتى احد اصحابه قال للعجوز اسقي الموحدين الفقيا وانما كان ذلك جزاء [illegible]
ولابي محمد اليزيدي يخاطب المامون ويذكر عيسى بن صبيح

يا ايها الملك الموحد ربه فاضحك بشر بن الوليد حمار
بنفي شهادة من يدين بما به نطق الكتاب وجاءت الآثار
ويعد عدلا من يقول الله شيء محيط بجنبه الاقطار
عند المريسي المقنن ربه لو لم يشب توحيده اجبار

وكان من مسخي بشر بن المعتمر وله من الكتب

كتاب التوحيد — كتاب الرد على الجبرية — كتاب العدل — كتاب المسائل والجوابات — كتاب اللطف
كتاب الرد على النصارى — كتاب على اليهود — كتاب الرد على الملحدين — كتاب التعديل والتجويز
كتاب الاستطاعة والمجوس — كتاب العدل والتجويز — كتاب الرد على الجهمية — كتاب اصول الدين
كتاب الخلق على البغداذيين — كتاب العدل على المجبرة — كتاب كلام اهل العلم واهل الجهل
كتاب العلم — كتاب البدل على النجار — كتاب المعرفة على ثمامة — كتاب المعرفة على الشحام
كتاب خلق القرآن — كتاب القدرة على الظلم على النظام — كتاب ما جرى بينه وبين النصر بن
كتاب فنون الكلام — كتاب على اصحاب اجتهاد الرأي — كتاب العدل
كتاب ما صح عنه الخبر — كتاب النقض جواب كتاب التوبة — كتاب التصحيح

كتاب مزيل الشبهة — كتاب الاطفال — كتاب الديانة — كتاب التوبة — كتاب الاقتصاد — كتاب اخبار القرآن

## معمر بن عباد السلمي

وهو ابو المعتمر رئيس اصحاب المعاني وقيل ابو عمرو معمر بن عباد السلمي من بني سليم من شاكر
بن انتقل الى بغداد وبينه وبين النظام مناظرات في اشياء من المذهب [illegible]
[illegible] من المعتمر وكلما له من الشعر هذا

وابصر قاصر لوجهه رياض ترى الشعابة دينا وقلبه مسرا [illegible]

وتوفي سنة خمس عشرة ومائتين وله من الكتب

كتاب المعاني — كتاب الاستطاعة — كتاب على ارسطوطاليس والمراء — كتاب الحجة الى الاسحاق والقول بالاعراض والجواهر

## ثمامة بن اشرس

كتاب الليل والنهار والاموال

وهو ابو معن ثمامة بن اشرس النميري من بني نمير صلة من جلة المتكلمين
المعتزلة كاتب بلغ من المامون منزلة جليلة واراده على الوزارة فامتنع وله
ذلك كلام مشهور مذكور خاطب المامون حين اعفاه وهو الذي اشار عليه بان
يستوزر احمد بن ابي خالد الاحول وكان على المامون مع الرشيد ووجد عليه
خيسة عند خادم له من اجل البرامكة وللجبة كتب الى الرشيد من الحبس

عبد مقر وقولي سنت نعمة ما حرف عنه البدو والحضر
او قرنه نعما ابعثها نعما طوارفا تلقى في الناس تشتهر
ولم تزل طاعتي بالغيب حاضرة ما شاء بها ساعة عشر ولا عمر
فان عفوت فشيء كنت اعمله او انصفت فمن مولاك منتصر

وله من الكتب

كتاب الحجة — كتاب المخصوص والعموم في الوعيد — كتاب المعارف وهو المعونة
كتاب على جميع من قال بالخلق — كتاب الرد على المشبهة — كتاب الخلق على الجهمية

كتاب ـــــ كتاب ـــــ

## جعفر بن مبشر

نجم اهل الجنة ـــــ المتن

هو ابو محمد جعفر بن مبشر الثقفي من معتزلة بغداد وكان فقيها متكلما صاحب حديث
وله خطابة وبلاغة ورياسة في اصحابه ومع ذلك فكان زنديقا ناقصا وكان له
اخ يقال له حبيش يعرف الكلام ولم يكن فقارب جعفرا ولا ثانيه وتوفي بعد
سنة اربع وثلثين ومائتين وله من الكتب

كتاب ـــــ كتاب ـــــ كتاب ـــــ

الانسان ـــــ السنن والاحكام ـــــ الاجتهاد ـــــ المكاسب والمكاسب

كتاب ـــــ كتاب ـــــ كتاب ـــــ

المحاورة على الجاحظ ـــــ تنزيه الانبياء ـــــ الرد على اهل البدع ـــــ الناسخ والمنسوخ

كتاب ـــــ كتاب ـــــ كتاب ـــــ

[illegible] ـــــ الاقاويل العجيبة ـــــ معاني اخبار وشرحها ـــــ الدار

كتاب ـــــ كتاب ـــــ كتاب ـــــ

على اصحاب اللطف ـــــ الامر بالمعروف والنهي عن المنكر ـــــ المشاكل والجوابات

كتاب ـــــ كتاب ـــــ كتاب ـــــ

الخراج ـــــ [illegible] ـــــ في الارحام ـــــ العمل على [illegible]

كتاب ـــــ كتاب ـــــ كتاب ـــــ

الاجماع ـــــ [illegible] ـــــ الرد على الصناف المشبهة والحشوية والرافضة

كتاب ـــــ كتاب ـــــ كتاب ـــــ

على ابي [illegible] ـــــ الرد على [illegible]

## الجاحظ ابو عثمن

هو ابو عثمن عمرو بن بحر بن محبوب مولى لبني القلمس عمرو بن قطع الكناني
ويقال ان جده احد السودان وكان جد الجاحظ الادنى اسود وقال [illegible]
وقيل ان جميع الاعرور بن قطع ـــــ حدثنا ابو عبد الله والحسن احمد بن محمد عن
العباس بن محمد بن يزيد النحوي قال ما رأيت احرص على العلم من طلبة الجاحظ والفتح
بن خاقان واسمعيل بن اسحق القاضي فاما الجاحظ فانه كان اذا وقع بيده كتاب

يراه من اوله الى آخره ان كان كتاب كان ، واما الفتح فانه كان يحمل الكتاب
في خفه فيسار اذا [illegible] من منزله الى [illegible]
[illegible] حتى يبلغ الموضع الذي يريده [illegible] مثل ذلك اذا رجع الى منزله
واما اسمعيل بن اسحق فاني ما دخلت عليه قط الا وفي يده كتاب [illegible]
فقلت له الكتب لطلب كتاب ينظر فيه ـــــ حدثنا ابو عبد الله [illegible]
محمد بن يحيى قال سمعت ابا موسى الهاشمي [illegible] قال الجاحظ انا وفيه [illegible]
انا اسن من الجاحظ وكان الجاحظ يحلف ابرهيم بن العباس [illegible]
[illegible] قال الصولي حدثني احمد بن يزيد المهلبي عن [illegible]
[illegible] الجاحظ [illegible] لا يبرح [illegible]
[illegible] في سنة خمس وخمسين ومائتين [illegible]
[illegible] ابو الحسن [illegible] الجاحظ [illegible]
[illegible] الجاحظ [illegible]
[illegible] الجاحظ [illegible]
[illegible] الجاحظ [illegible]
[illegible] الجاحظ [illegible]
[illegible] الجاحظ [illegible]
[illegible] الجاحظ [illegible]
[illegible] الجاحظ [illegible]
[illegible] الجاحظ [illegible]
[illegible] الجاحظ [illegible]

مادحاً المصنف او مثنياً على تأليفه. وقد كتب الى ملك البصرة كتاباً يحتوي على
اكثر من مائة ورقة استشعر في ذلك الكتاب جد ولم يرد فيه آية من كتاب الله جل اسمه
ولا كلمة من حديث نبيه ولكن اطاع الجاحظ لسانه فقال
وهذا كلام استحسناه من كلام الجاحظ
قال في رسالته الى محمد بن عبد الملك المنفعة توجب المحبة والمضرة توجب
المضادة توجب العداوة خلاف الهوى يوجب الاشتغال ومناهضته يوجب
الاتلاف الامانة توجب الطمأنينة الخيانة توجب المنافرة العدل يوجب اجماع
القلوب الجور يوجب الفرقة حسن الخلق يوجب المؤانسة الانقباض يوجب
الوحشة التكبر يوجب المقت التواضع يوجب المحبة الجود يوجب الحمد البخل
يوجب المذمة التواني والهوينا يوجبان الحسرة الحزم يوجب السرور [illegible]
يوجب [illegible] الحذر يوجب العدو اصابة الدهر توجب بقاء النعمة
الاستهانة توجب التباعد التداعي مقدمات الشر وسبب البوار ولكل واحد من
هذه افراط وتقصير وانما يصح نتائجها اذا لم تتجاوز حدودها فان الافراط في الجود يوجب
التبذير والافراط في التواضع يوجب المذلة والافراط في الكبر يدعوا الى المقت
والافراط في الحذر يدعوا الى ان لا يثق باحد وذلك ما لا سبيل اليه والافراط في المؤانسة
يكسب خلطاء السوء والافراط في الانقباض يوحش ذوي النصيحة
وقال في فصل من كتاب له وما كان حقي وانا واضع هذين الكتابين
في خلق القرآن وهو المعنى الذي يكبره امير المؤمنين ويعزه وفي فضل ما بين [illegible]
وعبد شمس ويخزه من الآن اقعد فوق الشاكين الاعزل والرامح بل فوق العبود او
تجر في الكبر ذيل الاجمر واقود العفاريت ما بينها الى الملك الاكبر
ومات الجاحظ سنة خمس وخمسين ومائتين في خلافة المعتز وله من الكتب
كتاب ـــــــــــــــــــ الحيوان
والمشهور انه سبعة اجزاء واضاف اليه كتاباً آخر سماه كتاب النساء وهو الفرق
ما بين الذكر والانثى وكتاباً آخر سماه كتاب العالي وذكر انه اذا من
الكتابين لحظ ذكر ابن يحيى بن سليمن وبكر ابا يحيى وذاق الجاحظ وقد

اضيف اليه كتاب سموه كتاب الابل ليس من كلام الجاحظ ولا يناسبه
وهذا الكتاب الذي باسم محمد بن عبد الملك الزيات قال [illegible]
للجاحظ الكتاب البصرة [illegible] وقال [illegible]
وجهاز اهديت كتاب الحيوان الى محمد بن عبد الملك [illegible]
واهديت كتاب البيان والتبيين الى ابن الزيات [illegible] عطاء [illegible]
كتاب الزرع والنخل الى ابرهيم بن العباس الصولي [illegible] عطاء [illegible]
الى البصرة ومعي ضيعة لا احتاج الى الجديد ولا استزيد

## موقف اجزاء الكتاب

| | |
|---|---|
| اول الاول منه | حسبك الله الشبهة وعصمك من الحيرة [illegible] |
| واخره | الطاعن الطعنة النجلاء عابه [illegible] |
| واول الثاني منه | والابو القطان ومثل هذا الاسفاف |
| واخره | والله ما ادري اين رميت به [illegible] سهل بن هرون |
| واول الثالث منه | بدأ وبالله التوفيق بذكر الحمام وما [illegible] عنه |
| واخره | في ذلك عمل محبة وناجع عظيم النفعة [illegible] |
| واول الرابع منه | القول ـــــــــ في الثمانية [illegible] |
| واخره | فالكرد دوس المازني |
| واول الخامس منه | بدأ على اسم الله بتمام القول في سر العرب [illegible] |
| واخره | كانا اذا اتينا ناقة نزلنا بجانب روضة ذات طيب |
| واول السادس منه | قد قلنا في الخطوط ومراتبها وفي عمل [illegible] |
| واخره | نفق بالعراق ابو المثنى وعلى [illegible] |
| واول السابع منه | اجتماع الحيوان اللهم انا نعوذ بك من الشيطان [illegible] |
| واخره | [illegible] الى خلق الجديد [illegible] |

كتاب ـــــــــــــــــــ

البيان والتبيين هذا الكتاب نستخار الله وثانيه والاثنين اصح واجود [illegible]

كتاب — كتاب — كتاب

الزرع والنخل — الفرق بين النبي والمتنبي — جواب كتاب المعرفة — جواب كتاب المعرفة

كتاب — كتاب — كتاب

مسائل كتاب المعرفة — الرد على اصحاب الالهام — نظم القرآن — نسخ

كتاب — كتاب — كتاب

المتشابه في القرآن — فضيلة المعتزلة — الرد على المشبهة

كتاب — كتاب — كتاب

الامامة على مذهب الشيعة — حكاية قول اصناف الزيدية — العثمانية

كتاب — كتاب — كتاب

الاخبار كيف تصح — الرد على النصارى — عام المولد — الرد على العثمانية

كتاب — كتاب — كتاب

امامة معوية — امامة بني العباس — الصبان — القواد

كتاب — كتاب — كتاب

المعوض — ذكر ما بين الزيدية والرافضة — المخاطبات في التوحيد — صناعة الكلام

كتاب — كتاب — كتاب

الصوت على تحكيم الحكمين — وجوب الامامة — الاصنام — الوكلاء والموكلين

كتاب — كتاب — كتاب

الشارب والمشروب — افتخار الشيخ والصبغ — المعلمين — الحواري

كتاب — كتاب — كتاب

دواء الحسن — الخلا — فرق ما بين بني عبد شمس ومخزوم

كتاب — كتاب — كتاب

[illegible] — فخر القحطانية والعدنانية — التربيع والتدوير

كتاب — كتاب — كتاب

الطفيليين — اخلاق الملوك — الفتيا

كتاب مناقب جند الخلافة وفضائل الامراء — كتاب الحاسد والمحسود

كتاب — كتاب — كتاب

الرد على المعبود — الصرخاد — السودان والبيضان — المعاد والمعاش

كتاب — كتاب — كتاب

النشأ — التسوية بين العرب والعجم — السلطان واخلاق اهله — الوعيد

كتاب — كتاب — كتاب

البلدان — الاخبار — الدلالة على ان الامامة فرض

كتاب — كتاب — كتاب

الاستطاعة وخلق الافعال — المغنين والغناء — الصنعة — الهدايا — سموا

كتاب — كتاب — كتاب

الاخوان — الرد على من الحد في كتاب الله — آي القرآن

كتاب — كتاب — كتاب

العاشق الناشي والمتلاشي — حانوت عطار — التمثيل

كتاب — كتاب — كتاب

فضل العلم — المزاح والحد — جمهرة الملوك — السواجة

كتاب — كتاب — كتاب

ذم الزنا — التفكر والاعتبار — الحجة والنبوة

كتاب — كتاب — كتاب

الى ابرهيم بن المدبر في المكاتبة — احالة القدرة على الظلم — امهات الاولاد

كتاب — كتاب — كتاب

الاعمال وفضلة عن الفضيلة — الاخطار والمراتب والصناعات — احدوثة العالم

كتاب — كتاب — كتاب

الرد على من زعم ان الانسان جزء لا يتجزأ — الى النجم وجوابه — التفاح

كتاب — كتاب — كتاب

الانس والسلوة — الحزم والعزم — الكبر المستحسن والمستقبح

كتاب نقض الطب — كتاب عناصر الآداب — كتاب محسن الاموال

كتاب كتاب فضل القوس على الفيلج

الامثال

## ما ترجمته من كتب الجاحظ رسالة

رسالة الى ابى الفرج بن نجاح في امتحان عقول الاوليا
رسالة الى ابى النجم في الحراح
رسالة في القلم
رسالة في مصل الحاد الكتب
رسالة في كمان النثر
رسالة في مدح النبيذ
رسالة في ذم النبيذ
رسالة في العفو والصفح
رسالة في اثم السكر
رسالة في الحلية
رسالة في ذم الكتاب
رسالة في الامل والمامول
رسالة في مدح الدوانق
رسالة في ذم مهم
رسالة في مدح الكتاب
رسالة في فرط جهل يعقوب بن اسحق الكندي
رسالة فيمن نسي الشعر عمرا
رسالة في مدح الكرم
رسالة الى البيهم
رسالة في موت ابي حرب الصفار البصري
رسالة الى ابى الفرج بن نجاح
رسالة في كمان الائمة
رسالة في الاسداد المساوية في الحرب
رسالة في الحيوان
رسالة في الرد على العوامة

كتاب كتاب كتاب
الاسد والذئب — الملوك والامم السالفة والباقية — القضاة والولاة

كتاب كتاب كتاب
العالم والجاهل — النرد والشطرنج — غش الصناعات

كتاب كتاب كتاب كتاب
خصومة الجهل والغرور — ذوي العاهات — المغنين — اخلاق الشطار

رسالة الى ابى الحسن المنجم في حفظ اللسان
رسالة الى احمد بن المنجم
رسالة الى سليمن بن وهب
رسالة الى الحسن بن وهب
رسالة الى محمد بن عبد الملك
رسالة في الشكر
رسالة في الجد والهزل
رسالة في وصف كاتب القضاة
رسالة الى محمد اليزيدي
رسالة الى ابى عبد الله الكيني
رسالة الى ابى الفرج بن نجاح
رسالة في وصف كتاب القيان
رسالة الى عبد الله بن ابى حرب
رسالة في عتاب المنجم
رسالة الى احمد بن حمدون النديم في شفف الندم
رسالة الى احمد بن ابى دواد

## احمد بن ابى دواد

انما ذكرنا ابن ابى دواد وان لم يكن له تصنيف لانه من افاضل المعتزلة وممن جرد في الطعان المذهب والذب عن اهله والعناية به وهو ابو عبد الله احمد بن ابى دواد بن جرير بن ملك بن عبد الله بن عباد بن سلام بن ملك بن عبد هند بن الحمر بن ملك بن حفص بن منعه بن دوس بن الديا من اميه بن حذافه بن زهير بن اياد بن نزار بن معد مولده بالبصره من صنايع يحيى بن اكثم وهو وصله بالمامون ومن جهة المامون اتصل بالمعتصم ولم تر في ابناء جنسه اكرم منه ولا ابل ولا اسخا وقد قال انه دعى في اياد وقد ضربت خاله في كتاب المثالب قال محمد بن بكار يهجوه

انت عندى من اياد ليس في ذاك كلام — عربى عربى عربى لا يضام
شعر ساقيك وخدك خزامى وثمام — وضلوع الشلو من صدرك نبع وشام
لو تحركت كذى لانجفلت منك نعام — وظباء محصنات ورتاع عظام
انا ما انت بنى ان كذبنى فيك الانام — ثم قالوا حاسمى من بنى الانباط حام
عربى عربى حاسمى والسلم

وكان لاحمد عدة اولاد اعرب في اسمايهم وكناهم والذى احب من الجماعة ابو الوليد وولى القضا في حياة ابيه وتوفى قبل وفاة ابيه نحو سبعين ولابى الوليد عدة كتب في الفقه وكان يرى رأى ابى حنيفة ونحن نستقصى ذكره في موضعه وتوفى احمد بن ابى دواد سنة اربعين ومايتين في خلافة المتوكل من فالج لحقه ولا يعرف له مصنفا ولا كتابا

**جعفر بن حرب** هو ابو الفضل جعفر بن حرب الهمدانى من همدان انتهت اليه الرياسة في وقته وكان زاهدا عفيفا ورعا ناسكا يقال انه حضر مجلس الواثق للمناظرة وحضرت الصلوة فقاموا لها وتقدم الواثق فصلى بهم ونحى جعفر فنزع خفه وصلى وحده قال وكان اقربهم اليه يحيى بن كامل فجعلت دموعه تسيل على خده خوفا على جعفر من القتل قال لم يلبث جعفر حتى وعاد الى المجلس فاطرق الواثق ثم اخذوا في المناظرة فلما خرجوا قال احمد بن ابى دواد لجعفر ان هذا السبع لا يحتملك على هذا الفعل فان عزمت عليه فلا تحضر مجلسه قال جعفر لم اريد الحضور لولا

انك تجلس عليه قال له فلا تحضر قال فلما كان في المجلس الذي نظروا اليهم الواثق
فقد جعفرا فقال أين الشيخ الصالح قال له احمد ان به الشلل وهو يحتاج الى الاضطجاع
ومجلس امير المؤمنين يرفع عن ذلك قال الواثق فداك ولم يعد جعفر . وتوفي جعفر
سنة ست وثلثين ومائتين وله سبع وخمسون سنة

وله من الكتب

كتاب متشابه القرآن — كتاب الاستقصا — كتاب الاصول — كتاب الرد على اصحاب الطبائع

## الاسكافي

قال البلخي هو ابو جعفر محمد بن عبد الله الاسكافي واصله من سمرقند وكان عجيب الشأن في العلم والذكاء والمعرفة وصيانة النفس ونبل الهمة والنزاهة من الادناس بلغ في مقدار عمره ما لم يبلغه احد من نظرائه وكان المعتضد قد اعجب به اعجابا شديدا فقدمه ووسع عليه ويلغني انه كان اذا تكلم اصغى اليه وسكت من في المجلس فلم ينطقوا بحرف حتى اذا فرغ نظر المعتضد اليهم وقال من يذهب عن هذا الكلام والبيان وكان يقول له يا محمد اعرض هذا المذهب على الموالي فمن ابى منهم فعرفني خبره لافعله وافعل وعاش الاسكافي ستة اربعين فلما بلغ محمد بن عيسى بن غوث موته صحد فمات بعده بستة اشهر وكان الاسكافي لا ولاخياطا وكان ابوه وامه لمعانه من الاختلاف في طلب الكلام وما مانه بلزوم الكسب فضمه جعفر بن حرب اليه وكان يبعث الى امه في كل شهر عشرين درهما بدلا من كسبه

وله من الكتب

كتاب اللطيف — كتاب البدل — كتاب على النظام في ان الطبعين المختلفين يفعلان فعلا واحدا

كتاب المقامات في تفضيل علي عليه السلم — كتاب اثبات خلق القرآن — كتاب الرد على المشبهة

كتاب المخلوق على المحبرة — كتاب بيان المشكل على ابن غوث — كتاب حفص

كتاب القصص لاباب الحسن النجار — كتاب الرد على من انكر خلق القرآن

كتاب شرح الفاضل المحسن — كتاب ابطال قول من قال بتعذيب الاطفال — كتاب حمل قول اهل الحق

كتاب الغيم — كتاب ما اختلف فيه المتكلمون — كتاب على حسن في الاستطاعة

كتاب فضائل علي عليه السلم — كتاب الاشربة — كتاب العطب — كتاب على هشام

كتاب بعض كتاب ابن شبرمة في الوعيد

## ابن الاسكافي

وهو ابو القسم جعفر بن محمد الاسكافي وكان كاتبا بليغا وزر اليه المعتصم لحسن دواوينه وتجاوز كثيرا من الكتاب وله من الكتب

كتاب المعارضة والموازنة في الامامة

## ذكر قوم من المعتزلة ادعوا وتفردوا

قال محمد بن اسحق يذكر هو لي في هذا الموضع من الزمان بعد الذكر المعتزلة المخلصين فتسقهم على الولا الى زماننا هذا وبالله التوفيق

**الاصم** قال كان تمامه يصف للمامون ابا بكر فطنب في وصفه قال ثمامة فقلت له يوما يا امير المؤمنين انت خليفة وهو سوقة لو رأيته هبته قال فلما قدم العراق قال ابن صاحبك الذي كنت تصفه اخرجه لنشكفه قال فقلت سيقدم يا امير المؤمنين الى مات قبل قدومك وكان فقيرا شديد الصبر على الفقر فقال له اصحابه كل قد انتفعوا بصاحبهم ونالوا به الغنا وغيره من الدنيا وحن لا ننال بك شيئا قال فقال والله ما ظننت ان صحبتكم اباي الدنيا وكان من المعتزلة المعدودين وفيه يرى على امير المؤمنين عليه السلم وبذلك كان يعاب فاخرجته المعتزلة من جملة المخلصين وتوفي سنة مائتين للهجرة وقيل سنة احدى وله من الكتب

كتاب تفسير القرآن — كتاب خلق القرآن — كتاب التوحيد

كتاب كتاب كتاب

الحجة والرسل الآي التي تسأل عنها المجوس السائل عن أسماء الله جل اسمه الإمامة

كتاب كتاب

افتراق الأمة واختلاف الشيع الأمر بالمعروف والنهي عن المنكر الرد على هشام في التشبيه

كتاب كتاب كتاب كتاب

الخلق الحركات الجامع على الرافضة الرد على المجوس في الخلق

كتاب كتاب كتاب

الرد على الدهرية على الملحدة الرد على اليهود الرد على المجوس

كتاب كتاب كتاب

المعرفة رسائل الإمامة في العدل الرد على من قال بالسيف على أهل القبلة

كتاب كتاب كتاب

الموجز في الرسل الرد على الزنادقة معرفة وجوه الكلام

كتاب

ما دل عليه الكتاب والسنة وصفة الكبائر وصغائرها

**الفوطي** وهو هشام بن عمرو الفوطي مسكن الواو كذا يجب في العربية وكان من أصحاب أبي الهذيل وانحرف عنه أيضا فقع عليه المعتزلة وانحرفوا عنه كذا ذكر ابن المحسد وكان من أهل البصرة وسافر إلى عدة بلدان من العجم وكان داعية إلى الاعتزال أصحاب له جماعة من أهل الأمصار وكان يقول إن الشيطان لا يدخل في الإنسان وإنما يوسوس له من خارج والله جل عز ذكره يصل وسوسته إلى قلب ابن آدم لتنتلبه وله من الكتب

كتاب كتاب كتاب كتاب

المخلوق الرد على الأصم في نفي الحركات خلق القرآن التوحيد

كتاب كتاب كتاب كتاب

جواب أهل خراسان إلى أهل البصرة الأصول الخمس على الكرمية

كتاب

على أبي الهذيل في التعبير **ضرار بن عمرو** ويكنى أبا عمرو من بدعة المعتزلة قال كان طريق أبي يوسف صاحب أبي حنيفة إذا أراد المصلي على ضرار تعرفه ومن النحو يريد صلوة العيد وضرار يدرج شاه وهو مسلح فقال له أبو يوسف يا أبا عمرو هذا أدرج قبل أن يصلي الإمام قال فقال له ضرار كنت أظن أن مجالسة العلماء أدبتك وأي إمام هاهنا فانتظر صلوته وله من الكتب

كتاب كتاب كتاب كتاب

التوحيد الرد على جهم الملحدين المخلوق نقض الحديث

كتاب كتاب كتاب

المدعوة الدلالة على حدث الأشياء الرد على الملحدين

كتاب كتاب

يحتوي على ثلاثة كتابا في الرد على المشبهة يحتوي على ستة كتب في الرد على الملحدين

كتاب كتاب كتاب

يحتوي على عشرة كتب في الرد على أهل الملل المتشابه الحرائط

كتاب كتاب

إثبات الرسل الرد على أرسطاليس في الجواهر والأعراض

كتاب كتاب كتاب

الأربع مسائل على أهل الأهواء الدولتين التحريس والإغراء

كتاب كتاب كتاب

الرد من بلغ من المسلمين الجمعة المعروف والمنكر

كتاب كتاب كتاب كتاب

تفسير القرآن الرد على الزنادقة الوعيد العدد المصلح

كتاب كتاب

الفكر في الله على الواقفة وهو خمس كتب على المرجئة في الشفاعة

كتاب كتاب كتاب

اختلاف الأجزاء الرد على أصحاب الطبائع الرد على النصارى

كتاب كتاب كتاب كتاب
رسالة الصوفيين اختلاف الناس وان الحجة الرد على الخوارج التشبيه

كتاب كتاب كتاب
الارادة التشبيه المعرفة في الحدثان الاوقات والمائة بين الاطفال

كتاب كتاب كتاب
المنقولين الاخبار الاسباب والعلم على النبوة

كتاب
على الفضيلة والمحكمة في قولهم ان الناس على الدين وان ظهر منهم غير الحق

كتاب كتاب كتاب كتاب
على المرجئة في الاسماء المنزلة بين المنزلتين تاويل القرآن الحكمين

كتاب كتاب كتاب
آداب المتكلمين على الازارقة والصفرية المرجئة الرد على الواقفة والجهمية والعلافية

كتاب كتاب
الرد على الافضلية والحشوية الرد على من زعم ان الانبياء اختلفت في صفة الله عز وجل

كتاب كتاب كتاب
الرد على معمر في قوله ان محمدا رب الامامة الوصية

كتاب كتاب
الرد على المعمرية والمنصورية في قولهما ان الارض لا تخلو من نبي او امام الرد على الحشوية في قولهما ان النبي اذا استغفر لانسان غفر له

كتاب كتاب
على من زعم ان النبي ترك من الدين شيئا وانه كان يعلم الغيب في ان الانبياء لا تفاضل

عباد بن سليمان ابو سهل عباد بن سليمان بن علي بن الصيرفي معتزلي من

أهل البصرة من اصحاب هشام بن عمرو وخالف المعتزلة في اشياء ونقض باشياء اخترعها لنفسه وكان ابو علي الجبائي يصفه بالحذق في الكلام ويقول لولا جنونه وحكى عن عباد وقد كلم سوفسطائيا فقال له السوفسطائي البين قد ماري الحقيقة في الشراب وهو نظفه ما فيجده عذبا ما انكرت ان يكون ذلك بسبب كل الاعتقادات فقال له عباد فينبغي لهذا الرجل الذي صار الى الشراب فوجده ما فيجده شرابا ان يكون اذا جاء الى دجلة ان يظنها شرابا وفي وجوده نفسه يعلم من دجلة والماء الذي فيها ما يعلمه من الشراب ما دله على الحقائق اذ قد فرق بين الماء والشراب بحسه فانقطع الرجل ولعباد من الكتب

كتاب كتاب كتاب
الانكار ان يخلق الناس افعالهم تثبيت دلالة الاعراض اساس الخبر الذي لا يتجزأ

ابو سعيد الحضيري الصوفي وكان من المعتزلة يخلط ويبدع وله من الكتب

كتاب كتاب كتاب
التوحيد الاستطاعة المخلوق على المحنة الايمان

كتاب
فضائل علي عليه السلام

ابو جعفر الحداد من البغداديين وكان معتزليا وله من الكتب

كتاب
الخاروف في بكائي الادلة وبعضه على ابي علي الجبائي والخياط والحسن الوراق

عيسى الصوفي وهو ابو موسى عيسى بن الهيثم من جملة المعتزلة كان يخلط وعنه اخذ ابن الرومي وهو من شيوخه خمس واربعين وماتين وله من الكتب

كتاب

ابو عيسى الوراق وهو ابو عيسى محمد بن هارون بن محمد الوراق من المتكلمين

كتاب ... كتاب ... كتاب

رسالة الصوفيين — اختلاف الناس — الحجة — الرد على الخوارج — القدر

كتاب — كتاب — كتاب

الارادة — التشبيه — المحنة في الحدث — الاذان والمثنى والاسماء والافعال

كتاب — كتاب — كتاب

المنقولين — الاخبار — الاسباب والعلم على النبوة

كتاب

على القصيلة والمحكمة في قولهم ان الناس على الدين وان ظهر منهم غير الحق

كتاب — كتاب — كتاب

على المرجئة في الاسماء — المنزلة بين المنزلتين — تاويل القرآن — المتكلمين

كتاب — كتاب — كتاب

آداب المتكلمين — على الازارقة والصفرية والمرجئة — الرد على الواقفة والجهمية والمعتزلة

كتاب — كتاب

الرد على الرافضة والحشوية — الرد على من زعم ان الانبياء اختلفت في صفة الله عز وجل

كتاب — كتاب — كتاب

الرد على معمر في قوله ان محمدا رب — الامامة — الوصية

كتاب — كتاب

الرد على المعتزلة والمصورة في قولهما — الرد على الحشوية في قولهما ان النبي اذا
ان الله من لا يخلو من نفي او سدا — استغفر لانسان غفر له

كتاب

على من زعم ان النبي ترك من الدين شيئا وانه كان يعلم الغيب في ان الاسماء لا تقاس

**عباد بن سليمان** ابو سهل عباد بن سليمان بن علي بصري المصري معتزلي من

اهل البصرة من اصحاب هشام بن عمرو وخالف المعتزلة في اشياء وتفرد باشياء
اخترعها لنفسه وكان ابو علي يصلي صلاة الخوف في السفر يقول لو
خيوبه وحكى عن عباد وقد كلم سوفسطائيا فقال له السوفسطائي ليس قد
ما في الطشت من الشراب وهو نظفه ما فيجوز عندما انكرت ان يكون ذلك سبيل
كل الاعتبارات فقال له عباد فينبغي لهذا الرجل الذي صار الى الشراب فنظفه
ما فيجوز شرابا ان يكون اذا جاء الى رجله ان يظنها شرابا وفي وجوده نفسه يعلم من
رجله والماء الذي فيها ما يعلمه من الشراب ما دله على الحقائق اذ قد فرق بين الماء
والشراب بحسه فانقطع الرجل — ولعباد من الكتب

كتاب — كتاب — كتاب

الانكار ان يخلق الناس افعالهم — تثبيت دلالة الاعراض — اسماء الحق التي لا يجوز

الكتب

**ابو سعيد الحضري** الصوفي وكان من المعتزلة ثم خلط وابدع وله من

كتاب — كتاب — كتاب — كتاب

التوحيد — الاستطاعة — المخلوق على المحدث — الايمان

كتاب

فضائل علي عليه السلام

**ابو جعفر الحداد** من المعتزلة وكان معتزليا وله من الكتب

كتاب

الخاروف في كتاب الدلالة ويعضده عليه ابو علي الجبائي والخياط والحسن الوراق

**عيسى الصوفي** وهو ابو موسى عيسى بن الهيثم من جملة المعتزلة كان
ثم خلط وعنه اخذ ابن الراوندي وهو من سنة خمس واربعين ومائتين وله من الكتب

كتاب

**ابو عيسى الوراق** وهو ابو عيسى محمد بن هرون بن محمد الوراق من المتكلمين

[illegible] كان يرى مذهب اصحاب
الاصم وعنه احمد بن يوسف الراوندي وله من الكتب

كتاب المقالات — كتاب الحدث — كتاب الامامة الكبير — كتاب الامامة الصغير

كتاب العرب المسوى والنوح على الحيوان — كتاب اختصار مذاهب الناس والرد عليهم

كتاب الرد على النصارى الكبير — كتاب الرد على النصارى الاوسط — كتاب الرد على النصارى الاصغر

كتاب الرد على المجوس — كتاب الرد على اليهود

## ابن الراوندي

قال البلخي في كتاب محاسن خراسان هو ابو الحسين احمد بن يحيى الراوندي من اهل مرو الروذ من المتكلمين وما كان في زمانه في نظرائه احذق منه بالكلام ولا اعرف بدقيقه وجليله منه وكان مع اوله امره محسن التدين جميل المذهب كثير الحياء لما انسلخ من ذلك كله باسباب عرضت له ولان عمله كان اكثر من عقله فكان مثله كما قال الشاعر

ومن يطبق مزكا غدا صوبه ومن يقوم لمستورا ذا خلعا

وقد حكى عن جماعة انه تاب عند موته مما كان منه واظهار الندم واعترافه بانه انما صار الى ما صار اليه حميته وانفة من جفا اصحابه به وتحبتهم ماله من جاه التهم واكثر كتبه الخرفات القها لابي علي الجبائي الجبوائي وفي منزل هذا الرجل توفي مما الف له من الكتب المعروفة

كتاب الناج يحتج فيه لقدم العالم — كتاب الزمرد يحتج فيه على الرسل وابطال الرسالة

كتاب [illegible] — كتاب [illegible] الرد على من يكلف جلة امور [illegible]

كتاب القضيب الذي يسب فيه [illegible] انه كان غير عالم حتى خلق لنفسه علما

كتاب الفريد في الطعن على النبي عليه السلام — كتاب الموحان في

كتاب اللؤلؤة في منافي الحركات

قال ابن الراوندي مررت بشيخ جالس وبيده مصحف وهو يقرأ ولله ميراث السموات والارض فسلمت وقلت يا شيخ اتقرأ اقال القرآن ولله ميراث السموات والارض قلت وما تعني بميراث السموات والارض والهذا المطر الذي ترى فقلت ما يكون التصحيف الا اذا كان مفسرا واهذا انما هو ميراث السموات والارض فقال اللهم غفرا انا منذ اربعون سنة اقرؤها وهي في مصحفي هكذا

وتوفي ابن الراوندي — وله من الكتب

كتاب الاسماء والاحكام ايام صلاحه — كتاب الابتداء والاعادة — كتاب الامامة

كتاب خلق القرآن — كتاب البقاء والفناء — كتاب الوقف — كتاب الحجر الاحمر الذي فساده

كتاب الحجر الاسود كذلك — كتاب لا شيء الا موجود — كتاب الاستطاعة — كتاب فضائح المعتزلة

كتاب الدولة — كتاب الاحتجاج لهشام بن الحكم — كتاب الافانين — كتاب الخاص والعام

كتاب الرد على من قال بالحركة — كتاب الجمل — كتاب اثبات الرسل

كتاب فساد الدار وتحريم المكاسب — كتاب الرد على من يعي الافعال والاعراض

فيه في الجنة وليس بصحيح

كتاب كتاب كتاب

المسائل على المتشابه كتفنيد الاستدلال بالنص الرد على الزنادقة

كتاب كتاب كتاب

حكاية قول معمر واحتجاجه في المعاني النكت والجوابات على المناسبة

كتاب كتاب كتاب

كتفنيد الاجماع ومذاهبه اثبات خبر الواحد الرد على المعتزلة في الوعيد والمنزلة بين المنزلتين

كتاب كتاب كتاب

الادراك حكاية علل هشام في الجسم والرؤية الاخبار والرد على من ابطل الخوابي

كتاب كتاب كتاب

ادب الجدل نقض كتاب الزمرد على نفسه نقض المرجان

كتاب كتاب

نقض الدامغ وتمامه

الناشئ الكبير ابو العباس عبد الله بن محمد بن عبد الله بن مالك
الناشئ ويعرف بشر شبر من اهل الانبار وكان ينزل بغداد ثم انتقل الى مصر
وبها مات وكان متكلما شاعرا مترسلا حسن الادب وله قصيدة اربعة الف بيت
على روي واحد وقافية واحدة في الكلام سلك فيها طريقة الفلاسفة فسقط
عند اهل طبقته من المتكلمين وقيل انه كان شعوبيا قرأت بخط الحجازي
ابي القسم كان السبب في هذا اللقب يعني بالناشئ انه دخل مجلسا فيه اهل الجدل
فتكلم في حدث النفس على مذهب المعتزلة فجرد وقطع من ناظره فقام مسح منهم
فقبل راسه وقال لا اعدمنا الله مثل هذا الناشئ ان يكون فينا وتشوقني كل وقت
مثله لنا واستحسن ابو العباس هذا الاسم فتلقب به على ما حدثني به ابن الجنيد

محمد

END